Correio da Manhã

PROPRIEDADE DE EDMUNDO BITTENCOURT

DIRECTOR M. PAULO FILHO | ANNO XXVIII — N. 10.466 | RIO DE JANEIRO, SEXTA-FEIRA, 15 DE FEVEREIRO DE 1929 | Gerente — V. A. DUARTE FELIX | LARGO DA CARIOCA, 13

SERVIÇO TELEGRAPHICO DA UNITED PRESS, AGENCIAS AMERICANA E BRASILEIRA E CORRESPONDENTES ESPECIAES

Não diminuiu a inclemencia do inverno na Europa, sendo já espantoso o numero de victimas por elle causado em todos os paizes

Um pequeno exercito revolucionario invadiu a Venezuela pela fronteira colombiana, visando a dictadura do general Gomez

O governo hespanhol mandou pôr em liberdade dois generaes, suspeitos como revolucionarios, e um tenente, e suspendeu a incommunicabilidade do general Castro Girona

O centenario do nascimento de Gomes de Souza

O Maranhão recorda, hoje, a vida gloriosa desse seu grande filho

O Estado do Maranhão commemora, hoje, com festas que muito honram as suas tradições de intelligencia, o centenario de nascimento de Gomes de Souza, que foi, como se sabe, um dos espiritos mais brilhantes, e uma das culturas mais vastas de que as sciencias e as letras brasileiras se orgulham.

Gomes de Souza foi um sabio, em toda a extensão deste vocabulo. Mathematico, botanico, astronomo, fino homem de letras, não houve provincia da intelligencia que o seu espirito não visitasse. No campo das mathematicas a sua figura ainda não foi superada. Foi, assegura-se, o maior mathematico brasileiro, e um dos maiores do seu tempo, e isso ainda quasi na adolescencia.

Sobre a sua vida, ha em nossas letras um interessante estudo do nosso collaborador Humberto de Campos, no seu livro "Carvalhos e Roseiras". Esse estudo, que abaixo transcrevemos, diz ao Brasil de hoje o que foi esse admiravel espirito, que chegou ás vizinhanças da genialidade, com trabalhos que são, em nossos dias, patrimonio da sciencia universal.

No seu livro das "Parabolas", faz Afranio Peixoto o elogio da meditação e da paciencia, em que entram, assobiando e rechinando, um automovel e um carro de bois. Por uma estrada poeirenta, castigada pelo sol, passa, puxado pesadamente por uma junta de bovinos vagarosos, um grande carro atulhado de espigas. De repente, ouve-se atrás o resfolegar de um motor impaciente, que reclama passagem. O carreiro afasta o vehiculo para a margem do caminho, e o automovel passa, na carreira, vencendo vertiginosamente as distancias. Horas depois, o carro de bois encontra, na estrada, parado, o automovel. E trava-se o dialogo:

— *O carro de bois* — Que é isto? Empacou?

— *O automovel*, (envergonhado) — Eu não empaco porque não tenho vontade minha... Enguiço. Transtorno cá dentro e que elles não sabem prover, e que fazem os medicos ás doenças...

— *O carro de bois* (perverso) — Mas que se reduz a pôr condição que a de um carro sem bois... (Compassivo) Quer o meu auxilio? Ande, vá vagar, mas sempre puxo. Não sei quando chego, mas chego..."

Minutos depois, a Natureza, em torno, assiste, em uma lição viva e rolante, a explicação do symbolo e da humildade. E' o carro de bois que se põe a caminho, arrastando, preso por uma corda, o automovel desmantelado...

Esse apologo, tão expressivo e tão moderno, tem a sua applicação mais certa, mais justa, na vida mental. O cerebro humano é como as velas: a que arde mais intensamente, mais vivamente, ha de, por força, se extinguir mais depressa. A fabula do Homem e do Genio, tantas vezes relatada, tem ahi a sua melhor explicação. Um genio deu a certa creança recemnascida um novello de fio, e disse-lhe: "Este fio é o de tua existencia. Leva-o; e quando quizeres que o tempo corra, desenrola-o; os teus dias passarão rapidos ou lentos, conforme desenrolares o novello, depressa ou devagar. Desde que não toques no fio, ficarás na mesma hora da tua existencia". A creança tomou o novello; desenrolou-o para casar com uma rapariga que o enfeitiçara com a sua belleza; desenrolou-o para ver crescer os filhos e para os ver entrar na actividade do mundo; desenrolou-o para a realização de negocios, para a collocação de honras, para o afastamento de cuidados, para a terminação de desgostos, para evitar as doenças da edade e, em fim, para acabar com a velhice importuna. Tinha vivido quatro mezes e seis dias depois do apparecimento do Genio!

As longas estradas da Historia estão obstruidas, aqui e ali, por dezenas de automoveis enguiçados. Santo Acacio, São Bartholomeu, Santa Thereza de Jesus, e, talvez, o proprio Christo, são vehiculos parados pela explosão do proprio motor, em meio do caminho. E o mesmo se póde dizer, provavelmente, entre nós, de Castro Alves, de Alvares de Azevedo, de Casemiro de Abreu, de Arthur de Oliveira, de Gaspar Vianna, e mais particularmente, de todos os nossos precoces, Joaquim Gomes de Souza, recordado ultimamente pelo dr. Miguel Osorio de Almeida, em uma interessantissima conferencia sobre a mentalidade scientifica no Brasil.

Joaquim Gomes de Souza representa, realmente, nos annaes da intelligencia brasileira, o caso mais typico, mais pittoresco, mais interessante, de precocidade, na raça. Nascido em uma propriedade de seu pae, á margem do Itapecurú, no Maranhão, a 15 de fevereiro de 1829, chegou Gomes de Souza para o Rio de Janeiro em 1843, com quatorze annos, para matricular-se, consoante o desejo paterno, na Escola Militar, onde se assentou praça de cadete, nesse mesmo anno, no 1º batalhão de artilharia. [illegible] sua vocação da adolescencia, abandonou o joven maranhense, de prompto, a carreira das armas, matriculando-se na Faculdade de Medicina. Contava elle, então, e apenas, quinze annos de edade.

Curioso de conhecimentos, as sciencias naturaes constituiram para elle, com surpresa para o seu proprio espirito, uma especie de revelação. E saltando, nellas, de galho em galho, como as aves implumes e deslumbradas, não foi sem espanto que se encontrou, de novo, por exigencias da chimica, a braços com a mathematica, no terceiro anno do curso medico.

Em 1847, com dezoito annos, o seu espirito devassava, como um foco luminoso, os mais longinquos horizontes da mecanica, da astronomia, das mathematicas em geral, e com tal segurança que, sem abandonar a Escola de Medicina, onde tinha o primeiro logar em todo o corpo discente, requereu, desassombrado, exame para todas as materias do curso de engenharia.

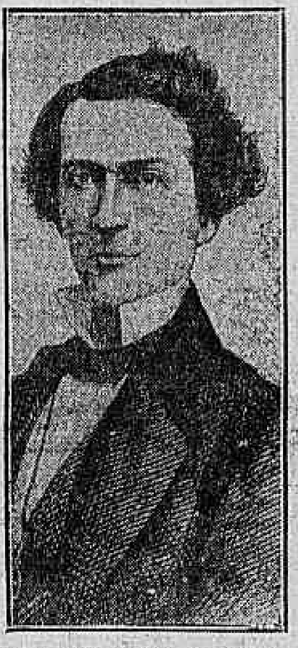

Joaquim Gomes de Souza

O seu requerimento foi recebido, como era razoavel, com a mais accentuada prevenção. Suspeitou-se que se tratava de algum maniaco, e o senador Saturnino, que desfrutava, então, a fama de grande mathematico, pediu ao seu collega, o senador Candido Baptista de Oliveira, estudioso da mesma disciplina, que verificasse, em palestra ligeira, a competencia do requerente. Procurado por Gomes de Souza, o senador Baptista conversou com elle cerca de duas horas, e mostrou-se maravilhado. E de tal maneira, que, assim que o joven mathematico se despediu á porta, correu, pressuroso, a procurar o senador Saturnino, a quem confessou, espantado:

— Acabo de conversar com [illegible] grande mestre [illegible]. Estou envergonhado de mim, pois tive de aprender com elle [illegible] da sciencia moderna!

O que era, então, a vida do moço estudante, contou-o um companheiro de casa, Antonio Henriques Leal, [illegible] da vida. "Quem o observasse, pela porta do seu quarto, — escreveu o Plutarcho maranhense, — dessa verdadeira reclusão de monastico, que elle só abria quando sahia para as aulas do quarto anno de medicina e [illegible] tomar parte nas refeições quotidianas, havia de ficar surpreso, vendo-o defronte da sua mesa de trabalho, até depois de meia-noite, para ante-manhã voltar a ella." O repouso do seu cerebro só era facilitado por quatro horas de somno. E era essa a fadiga, essa fome de tudo saber, de tudo aprehender, que levava Antonio Henriques Leal a dizer que "nenhum avarento, por mais sequioso, guardou tanto o seu oiro como Gomes de Souza zelava o seu tempo".

Submettido a exame de todas as materias do curso de engenharia, o novo Baratier espantou de tal forma os mestres com a vastidão e a segurança dos seus conhecimentos, que, no segundo dia, informado do caso, o imperador compareceu, em pessoa, a assistir ás provas; e com tal interesse, e tamanho assombro, [illegible] terminação daquelle duello formidavel, em que o Nazareno apparecia, de novo, cercado dos doutores, [illegible] imberbe, a maravilhar os doutores.

Não se contentou Gomes de Souza, entretanto, com o grão de bacharel em sciencias mathematicas e physicas, obtido de um folego, a 10 de junho de 1848, [illegible] de doutor [illegible] de these, tres mezes depois [illegible] nessa occasião uma cadeira [illegible] na Academia Militar, que é hoje a Escola Polytechnica, inscreveu-se no concurso, disputando-a e conquistando-a, [illegible] adolescente e franzino, contava-se, ainda, Gomes de Souza, como professor na mesma sala em que, um anno antes, relutavam em dar-lhe entrada como discipulo!

Carecido de repouso, seguiu o joven sabio, por exigencia da familia, para a fazenda em que nascera, no Maranhão. Ia descansar, revigorar-se, fortalecer-se. Levava, porém, alguns caixões de livros. E ao regressar dali, seis mezes depois, trazia, accrescendo-lhe a somma de saber, o conhecimento, a fundo, do allemão, do italiano, da economia politica e do direito constitucional, e, com os segredos da lingua allemã, a revelação da philosophia de Kant, de Hegel, de Krause e de Fitch, sem contar, nesse cabedal de sabedoria nova, os thesouros de tres ou quatro litteraturas exoticas.

Em 1852, com vinte e tres annos, era Gomes de Souza designado, como especialista em sciencias sociaes, para estudar as reformas reclamadas pelo regimen penitenciario no Brasil. Em 1854 seguia para a Europa, e, chegando a Paris, corre a assistir a uma aula do famoso professor Cauchy, que era, na opinião universal, o maior mathematico do tempo. Em meio da aula, apresentando este uma equação [illegible], Gomes de Souza ergue-se, e pede:

— Dá licença?

E dirigindo-se á pedra, mostra, por duas vezes, o engano do sabio, que, diz-se, o abraçou, commovido, e se tornou, depois, o maior dos seus amigos.

Notada a sua presença nos meios scientificos, resolveu o moço brasileiro concluir, na França, os seus estudos medicos, [illegible] feito tres annos, no Brasil. Requer á Faculdade de Medicina de Paris exame vago de todo o curso. Attendido, submette-se ás provas, brilhantemente. E em oito dias recebe o grão de doutor em Medicina pela Escola considerada, nessa época, pela severidade dos mestres, a mais rigorosa da Europa.

Acolhido no Instituto de França, apresenta alli, aos vinte e seis annos, uma série de memorias, entre as quaes uma "Dissertação sobre o modo de indagar novos astros sem auxilio das observações directas", e "Methodos geraes de integração e a integral da equação differencial do problema do som". Applaudido, atravessa a Mancha, e apparece na Academia Real das Sciencias de Londres, onde revoluciona os circulos scientificos com as suas memorias sobre a "Propagação dos movimentos nos meios elasticos, comprehendendo o movimento nos meios crystallizados, e theoria da luz"; sobre a "Physiologia geral das sciencias mathematicas e uma reformação dos methodos analyticos"; além de outras, abrangendo a astronomia, a medicina, a philosophia, que constituiriam a base de uma obra ao systema do "Kosmos", de Humboldt, estudando, para explicação da vida, os phenomenos do Universo.

Em 1855 está elle na Allemanha, e apresenta aos editores, em Leipzig, uma preciosa anthologia, a "Anthologie universelle, choix des meilleures poesies lyriques de diverses nations dans les langues originales", em que, nos proprios idiomas, [illegible] litteraturas!

[illegible] os poetas, Gomes de Souza lembrou-se das mulheres e viu que era tempo de casar-se. Medico, reconheceu a exigencia da natureza, e deliberou procurar uma noiva. E applicou, para isso, a sua theoria: [illegible] Qual a mulher mais virtuosa do mundo? A ingleza. E na Inglaterra, qual a familia de costumes mais rigidos, mais graves, mais severos? A do revmo. Humber, pastor anglicano, de Londres. Embarcou, pois, para Londres. Em Londres, expoz o seu problema ao reverendo, [illegible] e pediu [illegible] por esposa. [illegible] O pastor offereceu-lhe a sua propria filha. E oito dias depois, satisfeita a natureza, embarcou Gomes de Souza para o Brasil, deixando a moça em companhia dos paes, promettendo ir buscal-a assim que tomasse posse da cadeira de deputado geral, para a qual acabava de ser indicado, inesperadamente, pela provincia do Maranhão.

[illegible] á Inglaterra, um anno depois, [illegible] em Londres, a esposa, e com ella [illegible] para o Maranhão, a ver a familia [illegible] Sobe o Mearim; vae a Caxias; visita Carolina, nas fronteiras de Goyaz; [illegible] Ao chegar a São Luiz, perde a esposa, de febres. E embarca, elle proprio, com febre, para o Rio de Janeiro. Na Camara, discursa, versando com competencia [illegible] Questões bancarias, assumptos [illegible] de ensino, de engenharia, de medicina, tudo isso abordado com [illegible] espirito de vinte faces. Um dia, no ardor de uma discussão veemente, um deputado volta-se para elle, e aggride:

— O assumpto em discussão não é da especialidade de v. ex.!

— E' por isso mesmo que eu discuto com v. ex. Se se tratasse de assumpto da minha especialidade, eu não admittiria v. ex. á discussão!

Em 1862, surprehendido por uma hemoptyse, parte de novo [illegible] tomando residencia no morro de Santa Thereza. [illegible] a tratal-o carinhosamente [illegible] d. Paulina

Guerra. Commovido pela dedicação da enfermeira, offerece-lhe o seu nome, casa-se de novo, e embarca para a Inglaterra. E ahi se extingue, em Londres, a 1 de junho de 1863, esse homem formidavel, que foi mathematico, medico, astronomo, geologo, financista, engenheiro, historiador, jurista, critico literario, um completo erudito, em summa, em uma vida de trinta e quatro annos, tres mezes e quinze dias!

Em palestra com Olavo Bilac, cuja temperança da maturidade contrastava com os excessos ruidosos da juventude, explicava, uma vez, Emilio de Menezes, justificando a bohemia em que ainda vivia:

— Cada homem tem, no mundo, para ingerir, uma determinada quantidade de alcool. Uns, como eu, bebem a sua pouco a pouco, através da vida inteira.

E virando-se para Bilac:

— Outros, como tu, bebem-na toda de um trago, na mocidade, não deixando nada para a velhice.

A propria vida, é, tambem, assim. Uns gastam a sua parte lentamente, economicamente, parcialmente, em oitenta annos. Outros, como esse conterraneo que o dr. Miguel Osorio arrancou de um olvido clamoroso, bebem-na, com todos os seus venenos, de um gole, de um trago, de uma vez...

HUMBERTO DE CAMPOS

OS ESTADOS UNIDOS E A LEI SECCA

UMA CONFERENCIA PARA IMPEDIR O CONTRABANDO DE BEBIDAS ALCOOLICAS

Delegados á Conferencia Canadense-americana para combater o contrabando, realizada em Ottawa, Canadá. De pé, da direita para a esquerda, vemos: F. L. Mayer, E. U.; F. W. Cowan, Canadá; Lynn Meckins, E. U.; Irving Linnell, E. U.; F. J. Murphy, E. U.; A. W. Henderson, E. U.; F. C. de Wolf, E. U.; William Ide, Canadá; C. H. L. Sharman, Canadá; Miss Clara Borges, E. U.; E. E. Hawken, Canadá; N. Slinger, E. U.; H. L. Keenleys, Canadá. Sentados, da esquerda para a direita: — E. W. Camp, E. U.; James N. Doran, E. U.; F. Billard, E. U.; dr. O. P. Skelton, Canadá; W. Stuart Edwards, Canadá; R. W. Breadnerm, Canadá; G. W. Taylor, Canadá, e C. P. Blair, Canadá.

Ottawa, janeiro de 1929. — A tentativa dos Estados Unidos, por intermedio dos seus delegados á conferencia canadense-americana, do sentido de induzir o Canadá a auxilial-os quanto á execução da lei secca, foi, conforme se esperava, francamente regeitada.

O accordo existente entre os dois paizes para combater o contrabando estabelece que os funccionarios aduaneiros do Canadá avisem ás autoridades americanas tudo quanto occorrer relativamente a embarques de liquidos sempre que desconfiarem que estes se destinam aos Estados Unidos. Agora pleiteava-se a recusa do desembaraço dos papeis de todos os navios com liquidos a bordo e destinados a portos americanos.

O Canadá, conforme se esperava, replicou que isso viria favorecer os contrabandistas, creando entre nós uma situação identica á dos Estados Unidos, onde a lei secca tem servido para favorecer o contrabando. Demais, accentuou-se, não se comprehende como os Estados Unidos, em vez de modificarem suas leis, tornando-as capazes de assegurar a execução do prohibicionismo, recorram ao concurso de outros paizes.

A situação é realmente interessante. De accordo com alguns dados aqui publicados, calcula-se que o valor das bebidas alcoolicas que atravessaram a fronteira desde a assignatura do tratado canadense-americano para combater o contrabando, eleva-se a $100.000.000, sendo que só em 1928 excedeu de 30.000.000. Além disso, mostra-se que, em face das leis actuaes, o Canadá não póde, legalmente, impedir a consignação de bebidas alcoolicas para os portos americanos. Nessas condições, todo o esforço dos Estados Unidos deve ser encaminhado no sentido de evitar a entrega das bebidas em seu territorio.

O erro dos americanos está em quererem persuadir o mundo inteiro da necessidade de auxilial-os a executarem a lei secca, esquecidos, naturalmente, de que se a prohibição é para elles um problema a resolver, não o é, entretanto, para os outros povos, por peores que possam ser suas legislações.

Nos Estados Unidos as prisões por embriaguez augmentaram 338 por cento desde a adopção da lei secca, de accordo com um relatorio publicado recentemente pela Liga da Moderação. Algarismos extraidos dos registros policiaes de 388 cidades mostram que o numero de prisões pelo mesmo motivo passou de 233.612 em 1920 a 567.369 em 1927.

Por isso, a Liga da Moderação confessa a fallencia da lei Volstead, que nunca poderá attingir o fim vizado, o que a leva a advogar um systema restrictivo de vendas de bebidas alcoolicas como melhor meio de promover a temperança e a sobriedade.

O que, entretanto, mais impressiona a Liga da Moderação é o augmento do consumo de alcool entre os menores para quem o "desrespeito da lei prohibicionista é a coisa mais elegante deste mundo".

Não é essa a situação do Canadá, não nos sendo possivel, portanto, sustentar o mesmo ponto de vista dos Estados Unidos, que teem, effectivamente, um problema prohibicionista a resolver.

UMA GREVE NA CAPITAL — PERUANA —

Declarou-se em parede o pessoal dos bondes, mas o trafego está quasi normalisado

Lima, 14 (U. P.) — Dois mil empregados dos serviços de bondes declararam-se em greve, exigindo o dia de oito horas de trabalho, salarios fixos e pagamento do trabalho extra. Pela manhã de hontem quasi todo o serviço de bondes esteve paralyzado. A' tarde esse serviço ficou restabelecido em parte. Os taxis e omnibus têm supprido as necessidades da população.

A IMPRESSIONANTE SITUAÇÃO CHINEZA

No interior da provincia de Shan-Si a fome, o typho e outros males estão dizimando a população abandonada da lei e entregue aos bandidos

Londres, 14 (U. P.) — O correspondente do "Morning Post" em Pekin acaba de regressar de uma excursão á região percorrida pela estrada de ferro Pekin Sui-yan, na provincia de Shan-si e informa que a situação agora é peor ali do que era em 1928, perdurando a fome. Milhares de pessoas estão morrendo de inanição e de molestias. O typho está grassando generalizadamente e a lei e a ordem já não imperam. Hordas de bandidos estão talando a região, procurando alimentos e comprando e roubando moças.

CONTINÚA TERRIVEL O INVERNO NA EUROPA

E' enorme o numero de mortos em consequencia do frio, da influenza e de naufragios em todos os paizes

Os hospitaes estão abarrotados de enfermos

Londres, 14 (U. P.) — O frio intenso continúa assolando toda a Europa. Os hospitaes estão abarrotados de enfermos. Quarenta navios encalharam, desarvorados, e outros afundaram, em consequencia das tempestades e dos nevoeiros, na Grã Bretanha.

Calcula-se que a influenza causou quatrocentas mortes em Paris e 1.500 em toda a Hespanha, inclusive doze pessoas victimadas pelo frio e quarenta e duas afogadas em naufragios.

Na Allemanha morreram congeladas dezoito pessoas e doze em consequencia de rupturas de encanamentos de gaz.

A influenza e o frio continuam a fazer grande numero de victimas na Europa Central.

Milão, 14 (U. P.) — O podestá desta cidade ordenou que as escolas primarias fechassem até segunda-feira. Segundo informações aqui chegadas, o rio Tagliamento gelou nas vizinhanças de Latisana, tendo sido suspensa a navegação no mesmo, devido aos blocos de gelo que estão vogando.

Ancona, 14 (U. P.) — Um trem de passageiros procedente de Roma chegou aqui com um atrazo de quinze horas, devido á neve amontoada na linha nas vizinhanças de Genova.

Verona, 14 (U. P.) — Um incendio causado pelo superaquecimento, ante a baixa temperatura, causou prejuizos avaliados em mais de cem mil liras, na estação ferroviaria de San Bonifacio.

Roma, 14 (U. P.) — O frio intensissimo, acompanhado de ventos e nevadas está causando uma situação de consideravel intranquilidade em todo o paiz. Continúa a nevar violentamente nesta capital e no norte a temperatura está baixando cada vez mais. Em Faenza, os thermometros marcaram vinte gráos centigrados abaixo de zero. Em outros pontos o frio está congelando orelhas e narizes, especialmente em Trieste, onde o vento gelado está augmentando a situação de desconforto.

O cambio na Bolsa de Roma

Roma, 14 (U. P.) — Foram affixadas hoje na Bolsa desta capital as seguintes cotações cambiaes: Paris, 74,60; Londres, 92,50; Zurich, 367,618; Renda Italiana, 71,95; Emprestimo Consolidado, 82,20.

A paz entre o Vaticano e o Quirinal

Roma, 14 (U. P.) — Sua eminencia o cardeal Cerretti, entrevistado pela United Press, a respeito da concordata, que resolveu a questão romana, disse o seguinte:

"Certamente essa reconciliação traz-nos grande alegria. Todos sentimo-nos felizes com o facto de que a situação existente desde 1870 tenha sido agora regularizada, dando ao papa liberdade para exercer o seu alto cargo. Essa exige antes de tudo que o pontifice esteja completamente á parte dos governos politicos do mundo. O temor de que a conciliação dê ao governo italiano uma posição favorecida é inteiramente sem fundamento, porque o pacto reconhece a plena liberdade, soberania e inviolabilidade do Santo Padre. O governo italiano, de nenhum modo, poderá ter qualquer interferencia na suprema jurisdicção mundial da egreja. O tratado assignado entre a Santa Sé e a Italia colloca o papa em pé de egualdade com o rei, no que diz respeito ás honras publicas. O pontifice fóra do Vaticano receberá do Estado italiano as mesmas honras conferidas ao rei. Os attentados contra o papa serão punidos com a pena de morte, como acontece nos casos de attentados contra os membros da familia real. O Vaticano concordou em prohibir que o clero italiano tenha partido politico.

O governo terá que entregar á egreja os seus bens, que estão sendo actualmente administrados pelo Estado.

O accordo não comprehende a propriedade confiscada sob as leis religiosas anteriores. As quatro egrejas chamadas Palatinas serão entregues. Será abolida a contribuição de cerca de seis milhões de liras, que os bispos são obrigados a pagar ao Estado."

O PAPA RECEBE E ABENÇÔA OS PEREGRINOS ARGENTINOS

Roma, 14 (U. P.) — O santo padre Pio XI recebeu hontem em audiencia um grupo de peregrinos argentinos, a quem deu a sua benção, extendendo-a ao seu paiz.

O PAPA RECEBEU OS ESTUDANTES CATHOLICOS DE MILÃO

Roma, 14 (U. P.) — Sua santidade o papa Pio XI recebeu em audiencia uma grande peregrinação de estudantes da Universidade Catholica de Milão. Sua santidade nessa occasião louvou a concordata com o governo italiano.

A REPRESENTAÇÃO AMERICANA JUNTO A' SANTA SE'

Washington, 14 (U. P.) — Nos circulos diplomaticos declara-se que o governo dos Estados Unidos terá agora que enviar um representante official junto ao Vaticano. Readquirindo a sua soberania de facto, os Estados Unidos terão um ministro junto á Santa Sé como se fôra junto a qualquer outro Estado soberano do mundo.

O PAPA E A PEREGRINAÇÃO MILANEZA

Roma, 14 (A. A.) — Sua santidade o papa Pio XI recebeu hontem á tarde a peregrinação milaneza, da qual faziam parte tambem os professores e alumnos da Universidade Catholica de Milão.

Saudando o santo padre, falaram o reitor da Universidade, padre Gemelli, o professor Calderini, o estudante Petroncelli e a estudanta Vassali. Falou tambem o conselheiro Panighi.

Sua santidade respondeu a todos, em longo discurso, no qual começou dizendo que se sentia verdadeiramente feliz em poder constatar, publicamente, o magnifico desenvolvimento da Universidade Catholica Milaneza. E de coração, tambem, agradecia a homenagem filial que lhe estavam prestando os fieis da grande cidade italiana.

Em seguida, o papa referiu-se á assignatura dos accordos entre a Italia e a Santa Sé.

Declarou que o feliz acontecimento se tinha verificado, para a gloria de Deus e para o bem da Italia e do mundo inteiro. Fôra um acontecimento destinado a conciliar e a alegrar todas as almas dotadas de boa vontade. Recordou sua santidade que, a respeito dos accordos assignados, já havia dado elucidações aos parochos, mas em fórma simples já que essas elucidações eram e são destinadas ás almas simples e boas dos parochianos. Aliás o tratado não tinha necessidade de longas justificações, já que nos proprios termos da "Concordata" a sua explicação integral figurava. A "Concordata" era a recommendação do tratado italo-vaticanense, e, por seu lado, constituia tambem uma condição "sine qua non" do accordo que o precedera. Até este momento não havia sido possivel um accordo com o governo italiano, mas já agora as coisas se tinham encaminhado de tal maneira que as negociações haviam logrado solução satisfatoria.

As condições da religião na Italia não podiam ser reguladas sem um accordo entre os dois poderes; a isso, todavia, se oppunham difficuldades que pareciam insuperaveis. Por tudo quanto acabava de expor, claro era que não havia sido facil resolver as difficuldades existentes; sentia-se satisfeito, porém, com o trabalho feito e declarava que, para a redacção dos termos da "Concordata", tinha sido nobre e efficazmente auxiliado por verdadeiros homens providenciaes, que Deus lhe havia feito encontrar. A "Concordata" viera restituir Deus á Italia e a Italia a Deus.

Sua santidade accentúa a importancia da parte da "Concordata", na qual o Estado italiano reconhece á egreja personalidade juridica e naquelle em que o casamento religioso é incorporado á legislação civil. Havia tambem sido reconhecida personalidade juridica ás congregações religiosas; dado o beneplacito official ao ensino religioso e, em summula, a "Concordata" viera "recollocar no seu posto de honra a acção catholica, reconhecendo-lhe o seu logar legitimo".

Terminado o discurso, sua santidade o papa, deu a benção apostolica aos peregrinos.

O SR. WASHINGTON LUIS TELEGRAPHA AO PAPA

Roma, 14 (U. P.) — O presidente da Republica do Brasil, dr. Washington Luis, enviou ao papa Pio XI, o seguinte telegramma:

"Tenho a honra de apresentar a vossa santidade cordiaes congratulações na feliz occasião do anniversario da sua coroação, formulando os mais sinceros votos em meu nome e no da nação brasileira, pela preciosa existencia de vossa santidade e pela gloria do seu pontificado."

O EMPREGO DA SOMMA QUE O VATICANO RECEBERA'

Roma, 14 (A. A.) — A Agenzia Corrispondenza responde á pergunta, que lhe foi dirigida, sobre o uso que o Vaticano fará da somma estabelecida na convenção financeira do tratado de solução da Questão Romana, assignalando as crescentes necessidades e a desvalorização da moeda de certos paizes e recordando as provações soffridas por alguns povos, tão de agrado da Santa Sé, como, aliás, toda a familia humana.

Entre essas provações, a Agenzia enumera o terremoto da Palestina, a carestia da vida em toda parte, a guerra civil na China, as inundações da Belgica e os temporaes das Philippinas.

Além disso, a referida somma terá ainda applicação em certas despesas obrigatorias da egreja, como sejam a habitual conservação dos seus thesouros de arte, o engrandecimento das sédes ecclesiasticas e a creação de novos institutos pontificios.

A resposta termina, assegurando que, muito embora a entrada daquella importancia, Pio XI, para fazer face ás obrigações da Santa Sé, terá de continuar a lançar mão da renda decorrente dos obulos dos fieis.

AS REPRESENTAÇÕES DIPLOMATICAS

Roma, 14 (A. A.) — Um dos aspectos interessantes da solução da Questão Romana, que restituiu ao papa a soberania temporal incorporando a Santa Sé ao numero das Potencias mundiaes, é o que envolve a diplomacia.

Já agora acredita-se que, voltando á categoria de "paiz", o Vaticano verá reunidas na sua capital as representações diplomaticas de todos os paizes do mundo, mesmo daquelles que, por esta ou aquella razão, ainda não tenham acreditado representantes junto á Santa Sé. De outro lado, paizes como a Inglaterra, que têm ministros no Vaticano mas não têm representantes papaes na sua capital, serão agora contemplados com as nomeações de nuncios ou internuncios, conforme a categoria da reciprocidade.

Affirma-se, entre outros, que os Estados Unidos vão mandar um ministro para o Vaticano.

AS CONGRATULAÇÕES DO GOVERNO BRASILEIRO

Roma, 14 (A. A.) — O sr. Magalhães de Azeredo, embaixador do Brasil junto ao Vaticano, apresentou a sua santidade o papa Pio XI, as congratulações do governo brasileiro pela solução da Questão Romana.

QUE TODOS OS CORAÇÕES SE EXALTEM PELO TERMO DA QUESTÃO ROMANA

O "Mandamento" de d. Sebastião Leme e as imponentes commemorações da egreja Catholica

No dia da assignatura do tratado entre a Santa Sé e o governo da Italia, pondo termo á Questão Romana, como noticiámos hontem, d. Sebastião Leme, arcebispo coadjuctor desta archidiocese, redigiu um "Mandamento" ao clero do Brasil, fazendo sentir, em nome de sua emminencia, o cardeal d. Joaquim Arcoverde, á maneira por que deseja seja commemorado em nosso paiz o feliz termo do grande acontecimento que de tanto jubilo transbordou a familia christã.

Esse "Mandamento", agora dado á publicidade, está concebido nos seguintes termos:

"Respondendo aos écos angustiados de quasi 59 annos de preces, com que a familia catholica do mundo inteiro externava o seu justo e magoado protesto pela situação anormal do Summo Pontifice, em sua séde de Roma, a Divina Providencia permittiu que a nossa geração pudesse applaudir, commovida, a solução feliz da chamada *Questão Romana*.

Durante a prisão discreta e silenciosa do chefe supremo da Santa Egreja, alguma coisa nos faltava em sua pessoa querida e respeitada. Não viamos no papa a absoluta immunidade e independencia que lhe cabiam, não só por direito divino, como ainda pelas reclamações incontidas da consciencia religiosa da humanidade. "O Pae, o Pastor, o Oraculo, o Juiz, o Defensor de toda a christandade" não podia prescindir de sua propria soberania. E, muito menos, o podiam os milhões e milhões de almas dispersas por todo o orbe, as quaes tinham o direito inauferivel de ver não só a existencia, mas a evidencia da absoluta e soberana autonomia do mestre infallivel da verdade, promulgador e interprete supremo da lei universal que rege as consciencias.

Eis porque no momento historico, em que, dando-se os braços, a Italia e o Vaticano assignavam o tratado e accordo que vinham fundir as cadeias que velavam a independencia do papa, o mundo inteiro respirou. E' que não se trata só da pessoa augusta do papa ou de uma questão de ordem puramente temporal e politica.

Por implicar interesses sacrosantos da missão divina do papa, cabeça e coração de toda a egreja, a *Questão Romana*, perante a consciencia catholica do orbe revestia caracter de verdadeira questão religiosa e espiritual. Estava em jogo, já o dissera Leão XIII, aquillo que faz a vida e a força da egreja, **isto é, a liberdade** e independencia do seu poder supremo. Dahi, o ser de festas para todos os povos da christandade o faustoso acontecimento que veiu pôr termo á *Questão Romana*.

E' justo, portanto, que, em effusão de graças aos pés de Nosso Senhor Jesus Christo, as nossas almas se expandam em manifestações de regosijo. Assim é que havemos por bem determinar o seguinte:

I — Em nossa Cathedral Metropolitana, ás 4 1|2 horas da tarde do dia 16, sabbado proximo, será cantado solenne *Te-Deum*, ao qual deverão comparecer todos os sacerdotes do clero secular e regular, ficando desde já convidadas as corporações religiosas, as entidades de acção catholica e os fieis, em geral.

II — A's 4 horas da tarde desse dia, sabbado, repicarão festivamente os sinos de todas as egrejas desta capital.

III — Domingo, á hora que mais convier a cada egreja, em seguida á missa mais concorrida, ou, á tarde, os revmos. srs. vigarios farão cantar solenne *Te-Deum*.

Rio de Janeiro, 11 de fevereiro de 1929. — Em nome de sua eminencia o sr. cardeal arcebispo, -|- *Sebastião*, arcebispo coadjutor."

QUANDO O REI VISITARA' O PAPA

Roma, 14 (U. P.) — Noticia a Exchange Telegraph Company que a visita do rei Victor Manuel ao papa Pio XI, terá logar em meiados de junho proximo.

Consta que os cardeaes Gasparri e Maffi, serão nomeados membros da Academia da Italia, juntamente com diversos membros do clero italiano.

O delegado da Colombia na Commissão Investigadora do Conflicto do Chaco

Bogotá, 14 (A. A.) — Foi nomeado para delegado da Colombia, junto á Commissão Investigadora do conflicto entre o Paraguay e a Bolivia o conhecido e conceituado internacionalista sr. Raimundo Rivas.

A safra de trigo na Australia

Camberra, 14 (U. P.) — Calcula-se que a safra de trigo deste anno em toda a Australia attingiu um total de 15.000.000 de bushels.

Morre um ex-professor da Universidade de Napoles

Moroluccano, Italia, 14 (U. P.) — Na edade de setenta e cinco annos, falleceu aqui o ex-professor da Universidade de Napoles, sr. Pasquale Melucci.

Qual o mais completo aviador brasileiro?

"CORREIO DA MANHÃ"

Qual o mais completo aviador brasileiro?

Medalha offerecida pela firma
Ernani Figueira & Companhia

Nome ______________________

Militar ou Civil? ______________________

Episodios da revolução

(1924-1926)

(Marechal Isidoro Dias Lopes)

Não obstante já ser grande a bibliographia que lhe é pertinente, o movimento revolucionario que irrompeu em São Paulo a 5 de julho, com os applausos, embora platonicos, das populações brasileiras, e adhesão, pelas armas, em alguns Estados, não é ainda bem conhecido em suas linhas fundamentaes, em suas origens e intuitos, bem como em relação ás causas do seu revés militar.

Reina ainda muita confusão pelo desconhecimento de factos importantes e, através de espessas camadas de gangu, mal se lobriga o precioso minerio da verdade. E no que diz respeito especialmente á chefia do movimento, houve e ha um como revestimento, em tudo isso, de novas camadas de ganga artificial, conglomerado de idiotas lendas, de factos fantasticos e mesmo de pequenas intrigas de bastidores que falseam a realidade.

Parte saliente senão preponderante em tal movimento, tenho o maior empenho em que meus patricios, com conhecimento de causa, possam sentenciar, com justiça, sobre a conducta civica, politica e militar de todos nós.

Collimando tal objectivo principal, fiz extraordinarios esforços para escrever um livro de esplanação historica, tanto quanto possivel isento de paixões, extreme de fantasias e fiel á verdade, no qual apreciaria os factos reaes e suas causas, desde a preparação do movimento até o termino da luta armada, com a emigração de Luiz Carlos Prestes, na Bolivia, e de Zeca Netto e Julio Barrios, no Uruguay. Não o consegui, porém, apezar de tental-o varias vezes.

Um livro, principalmente no campo da historia, não é um amontoado de folhas de papel impressas, escriptas com maior ou menor brilho literario, com uma capa e um titulo qualquer em que, sem methodo e ao sabor da fantasia, sejam narrados os acontecimentos. E' sobretudo uma obra de conjunto, bem concatenada em suas partes, vastamente complexa, com verdadeira sciencia dos factores conjugados que determinam os acontecimentos.

Assim, não é bastante ser costaneo de uma revolução, ter tomado parte nella e representado mesmo um papel saliente para escrever-lhe a historia.

Para isto são necessarios muitos requisitos, alguns dos quaes bem raros: aptidão e cultura literaria, arguta observação dos factos, bastante isenção de espirito, faculdade de analyse, poder de synthese, criterio philosophico e dominio das leis que regem o desenvolvimento das reacções.

Basta lembrar a discussão e incertezas sobre os homens e factos da proclamação da Republica e as duvidas de alguns sobre se foi José Bonifacio ou Ledo o patriarcha da independencia, para julgar-se a difficuldade de tal empresa.

Ora, um rigoroso exame de consciencia convenceu-me, desde logo, de que me falleciam quasi todos aquelles requisitos.

Empenhado, porém, com tenacidade em que a verdade fosse conhecida, registei cuidadosamente os acontecimentos de valor real, fiz-lhe os commentarios, addicionei-lhes esclarecedoras notas, documentei-os e reuni tudo em um folheto.

Não é, pois, um livro e talvez não mereça mesmo o nome de chronica historica, mas simplesmente a accumulação de materiaes imprescindiveis á obra a construir por um historiador competente e honesto. Poderia, pretenciosamente, dar a esse folheto o titulo de — Minhas Memorias — mas á falta do methodo e de filiação, ao menos chronologica, baptisei-o com um nome já mais ou menos indicativo da dispersão do trabalho — "Episodios da Revolução". Seu merito, ao meu vêr, está na boa qualidade do material, sem eiva de adulteração. Do resto ahi estão vivos todos os actores do drama que poderão corrigir e completar a obra.

Na publicação que ora faço no imperterrito e irreductivel orgão dos legitimos interesses e das aspirações liberaes do povo brasileiro — o "Correio da Manhã" — não obedeço á ordem chronologica e começo mesmo pelo fim. E dentro daquelle periodo — 1924-1926 — os "Episodios" irão saindo á luz, consoante sua maior ou menor actualidade, conforme meu modo de vêr.

Confesso ter em vista tambem um certo interesse pessoal mas legitimo e até mesmo sagrado: minha acção, embora sem brilho, tem sido muito desfigurada, tendenciosamente apreciada, criticada com proposital parcialidade e até malsinada, se não ás claras, na imprensa, á formiga e insidiosamente.

Informações de amigos dedicados — uns do Rio Grande do Sul, outros da Capital Federal e alguns em viagem pelo norte, trazem desde muito ao meu conhecimento que se alastra por ahi a fóra, intencionalmente espalhada por alguns e de boa fé repetida por muitos a triste fama de ter sido eu, sómente eu, o responsavel por todos os revezes e pela derrota da revolução.

Ora, inteiramente avesso a exhibição, indifferente a honrarias, nunca me seduzem glorias ou gloriolas, no cumprimento de meus deveres civicos, nem ambiciono recompensas. Assim, terminada a luta em todas as frentes, por falta de combatentes armados, pois morremos de inanição depois de uma resistencia tenaz que accendeu, em vão, ao civismo das populações — recolhi-me silenciosamente á minha infinita humildade, sendo-me até agradavel, porque de meu feitio, o silencio ao redor de meu nome, achando razoavel e justo o meu ostracismo pelo crime, — esse, sim, um crime sem perdão! — de não ter sabido ou podido vencer.

Mas o que não é razoavel, nem justo é que alguns cafotinos; os profissionaes de systematicas conspirações que sempre morrem antes de nascer; os que se julgam roubados em suas ambições pessoaes de ordem inferior porque não vencemos; os que negaram seu concurso pessoal ou material á causa; os que faltaram aos seus compromissos; os gozadores da vida, criticos de clubs e cafés que com bravatas e falsas informações, jogam seus companheiros á desgraça, obrigando-os a sacrificios inuteis, em prejuizo dos interesses superiores da revolução; o que não é razoavel, nem justo, repito, é que todos esses, perversamente, se constituam em jury; em conciliabulos clandestinos e me queiram collocar no banco dos réos.

Sinto-me, por isso, obrigado, na exposição dos factos, a fazer resaltar, que servi com a maior dedicação a causa a que me consagrei, dei-lhe tudo o que tinha, sem arrependimentos, gostosamente, mantendo sempre e sempre uma conducta que não teme e desafia confrontos. E' meu direito de legitima defesa e é ao mesmo tempo um dever supremo justificar minha acção porque, nada mais tendo a legar aos meus, faço questão de deixar-lhes um nome que se não os honra, não os fará corar de vergonha, porque está limpo e honesto.

Desta sorte, sem ataques pessoaes, mas descriminando a responsabilidade de cada um, a publicação dos "Episodios" é tambem um convite a uma opportunidade aos mexeriqueiros de cochichos a que tenham a coragem sabia do abandonar o terreno malsão da intriga, á sorrelfa, e vir a arena nobre da discussão leal e publica.

E como sei, por novas e reiteradas informações, que é exactamente na terra de meu berço — o Rio Grande do Sul — onde com mais assanhamento correm perfidas e mentirosas versões, attribuindo-se-me feias faltas que occasionaram o completo fracasso do ultimo movimento que eu preparava e chefiaria, publico em primeiro logar o capitulo dos "Episodios", subepigraphado — *O Rio Grande revolucionario* — desafiando, assim, a critica, ás claras, dos meus accusadores.

Já ha muito, em abril de 1927, sem contestação de ninguem, publiquei no "O Combate" de São Paulo, a primeira parte desse capitulo.

Mas, confio, agora, á fidalga generosidade do "Correio da Manhã", sua reproducção, não só para não quebrar a unidade da exposição, como tambem para melhor comprehensão do leitor interessado, dispensando-o do trabalho, talvez improficuo de procural-a naquelle jornal.

Paso de los Libres — Janeiro de 1929.

Para ler no bonde

O chefe de policia declarou que não consente num segundo carnaval "porque o povo está cansado da folia".

Modestia do sr. Coriolano. Elle, sim, é que deve estar cansado de fazer policiamento...

***

Procurando abafar a contra-revolução na Hespanha, o dictador Primo de Rivera, entre outros militares, deteve o de nome Virada.

— E' uma virada! gritou o general.

E virou as costas, mandando trancafiar o preso.

***

Um telegramma de Recife informa que ali se annuncia estar o sr. Mello Vianna disposto á revolução, se não fôr escolhido candidato á presidencia de Minas.

Elle é batuta, é capaz,
De armar a revolução;
Vocês vão ver que elle a faz,
De bôca e de falação...

***

Telegramma de Caracas:
"O sr. Chacin, novo ministro do Interior, declarou que o governo manterá a ordem custe o que custar, estando apparelhado para garantir a tranquillidade publica."
O Tigre, lendo o despacho:
— Chacin é homem para fazer uma chacina na primeira bernarda que arrebentar...

***

Choveu torrencialmente no ultimo dia de carnaval. Foi posta em duvida, assim, a asseveração popular de que Deus é brasileiro.

Chovia. Frio, amarello,
legionario do "Poleiro",
falou pr'o que estava ao pé:
"Camarada do Castello,
Deus póde ser brasileiro,
porém carioca não é...

Um grande plano italiano para o aproveitamento das terras

Roma, 14 (U. P.) — O deputado Alberto de Stefani, presidente da commissão nomeada para a organização de um plano gigante de irrigação e fertilização das terras aridas da Italia, dentro do prazo de quatorze annos, annunciou hoje que será despendida a quantia de . . . . 470.000.000 de liras entre o dia 1 de julho de 1929 e o de 30 de junho de 1930, na construcção de uma estrada de rodagem de 250 kilometros, servindo as fazendas e granjas que cercam a cidade de Roma, emquanto será executado o projecto principal de irrigação e fertilização na Basilicata.

Serão empregados immediatamente 50.000 operarios e dentro de tres annos trabalharão nas obras 300.000 homens.

De São Paulo

GÉSTO ACERTADO

(DA NOSSA SUCCURSAL, EM DATA DE 13)

Quarta-feira de cinzas chuvosa, como chuvosa vinha sendo toda a semana anterior ao Carnaval. Apenas durante o triduo da Folia é que as cataractas do céo concederam uma tregua aos carnavalescos. Houve sempre chuva, mas com intermittencia, com estiadas longas que bastavam para facilitar os divertimentos. Domingo e segunda-feira o corso nas avenidas e o Carnaval de rua não teve embaraços causados pelo tempo. Hontem choveu torrencialmente á tarde, cessando durante a noite. Em consequencia, o Carnaval paulista, que, ha muito se cifra aos bailes e ao corso, se perdeu quanto a este ganhou em explendor no tocante aos bailes.

... e foi eleito mais um deputado governista. Não estranhem o desconchavado que possa parecer passarmos do Carnaval para a politica. Associam-se tanto, esta tem tanto daquelle, que não ha mal algum em que se emparelhem os commentarios. E' que no domingo gordo se processou a eleição de um deputado para preencher a vaga aberta na Camara Estadual pela renuncia do sr. Luis Silveira, eleito representante do segundo districto, na renovação do Congresso, operada recentemente. O posto vago esteve para ser dado aos srs. Sampaio Vianna, Moura Rezende, Henrique Villaboim, Pereira de Mattos, mas acabou sendo ganho pelo sr. Manuel Hippolito do Rego, que, domingo, apezar de Carnaval, segundo o "Correio Paulistano" amanhã referirá, salientando a evidenciação do prestigio e da disciplina do partido governista, foi eleito por alguns milhares de votos, dados por eleitores que como é mais provavel, não sairam de casa, ou se sairam foi para assistir ao outro Carnaval e não a esse.

Em todo caso, o facto é que o sr. Manuel Hippolito do Rego está "eleito" deputado, e os dirigentes do Partido Republicano Paulista são credores de applauso muito justo e enthusiasmado (daqui lhe enviamos o nosso), pelo acerto com que se houveram, fazendo coincidir com o Carnaval aquillo que sómente como pilheria carnavalesca poderia ser tomado.

Uma eleição do P. R. P. dentro do Carnaval... Bravos, senhores da Commissão Directora.

As melhores taxas de cambio
Banco Boavista
Telephone: NORTE 7193
(4407)

ACADEMIA NACIONAL DE ODONTOLOGIA

A posse dos novos directores

Acabam de ser eleitos e empossados nos respectivos cargos, os novos directores seguintes da Academia Nacional de Odontologia: presidente, dr. A. Guedes de Mello; 1º vice-presidente, dr. Henrique Carlos Carpenter; 2º vice-presidente, dr. Hildebrando Braga; secretario geral, dr. Adauto de Assis; 1º secretario, dr. Araujo Leão Fontes; 2º secretario, dr. A. Labatut Simões; 1º thesoureiro, dr. A. Loureiro Fernandes; 2º thesoureiro, dr. Oswaldo Knesse; orador, dr. Agripino Ether; bibliothecario, dr. Seabra Junior.

DUSE o 1º sabonete em perfume e qualidade.
(5198)

A estação em Aguas de São Lourenço

Aguas de S. Lourenço, 14 (Do Correspondente) — O Carnaval passou animado. Tem chegado grande numero de aquaticos. Os casinos proporcionam alegrias e diversões aos veranistas. Cessaram por completo as chuvas, fazendo hoje maravilhoso dia, estando movimentados os hoteis e ruas; os trens da Su Mineira têm passado exactamente no horario. Chegaram, estando hospedados no Hotel Brasil, o general Oscar Barcellos, drs. Octavio Pinto e Matheus Martins.

O MONTE SERRAT AMEAÇA — DESABAR! —

Com as chuvas incessantes, desaggregam-se argilla e blocos de pedras, tendo sido nomeada pelo prefeito de Santos uma commissão para — inspeccional-o —

Santos, 14 (A. B.) — As chuvas incessantes que têm caido aqui vêm pôr de novo em fóco o perigo do desabamento do Monte Serrat. Com effeito, continua a se desprender dos flancos do monte grande quantidade de argilla e blocos de pedra, trazendo esse facto a população vizinha do morro em continuo sobresalto na apprehensão de uma nova catastrophe.

As autoridades municipaes foram em commissão examinar "in loco" o que havia de positivo sobre os boatos correntes. Lá estiveram o prefeito Martins Camargo, o sr. Gomide Ribeiro dos Santos, o delegado regional Ferreira da Rosa e o vice-provedor da Santa Casa, sr. J. Carvalhal Filho. Da inspecção resultou a constatação de varias fendas nas proximidades do Casino, tendo algumas dellas a largura de 40 centimetros. Concluiu-se disso que o perigo de novos desabamentos é imminente e foram logo tomadas resoluções no sentido de evitar qualquer surpreza.

Assim é que os doentes da enfermaria lateral da Santa Casa fronteira á parte do morro que desmoronou o anno passado foram removidos immediatamente; o prefeito ordenou a saida immediata dos moradores da rua S. Francisco no trecho entre a rua Rubião Junior e a Travessa da Santa Casa.

Santos, 14 (A. B.) — Em nota communicada á imprensa a Prefeitura affirma que ha de facto grande perigo nas immediações do Monte Serrat, que ameaça desabamento.

Santos, 14 (A. B.) — As autoridades municipaes ordenaram a suspensão do transito pelos fundos da Santa Casa, onde fica o Morro do Fontana, em vista do perigo que o Monte Serrat apresenta. Os moradores dos predios daquella rua foram intimados a abandonal-os immediatamente, sendo organizado um serviço especial de policiamento, afim de impedir o transito pelas immediações do morro. Ao que se affirma, o funicular vae suspender suas viagens hoje.

Santos, 14 (A. B.) — Uma commissão nomeada pelo prefeito desta cidade vae proceder a rigorosa inspecção no Monte Serrat.

O morro está se desaggregando aos poucos sob a acção da chuva incessante. A lama que desce do Monte Serrat, invadiu as ruas da cidade, tornando em dado momento intransitaveis as ruas Quinze de Novembro, São Francisco, a Praça dos Andradas, a Praça Ruy Barbosa e outras. Junto ao Cáes do Porto nota-se enorme mancha vermelha que se estende por alguns metros canal a dentro.

Não obteve reconsideração — de despacho —

Tendo a firma Eugenio Munhoz & Cia., solicitado reconsideração de decisão que mandou vender em leilão estanho em barras contidas em 30 barricas vindas da Bahia, pelo vapor nacional "Victoria", o ministro da Fazenda resolveu manter o despacho anterior.

Os novos estatutos da Companhia de Seguros Sul Brasil

O ministro da Fazenda approvou o augmento de vencimentos dos directores da Companhia de Seguros Sul Brasil, com séde em Porto Alegre, por effeito da reforma de seus estatutos.

O augmento de vencimentos e os descontos no Instituto de — Previdencia —

Estando publicado o decreto referente ao augmento dos vencimentos do funccionalismo civil e bem assim as respectivas tabellas, o ministro da Fazenda, declarou aos titulares das demais pastas que se faz preciso seja observado, quanto ao desconto dos premios pela inscripção dos contribuintes do Instituto da Previdencia, o limite de 6:000$000, de que trata o paragrapho 2º do art. 17 do decreto n. 5.128, de 31 de dezembro de 1926, modificado pelo art. 1º letra *d*, do decreto n. 5.407, de 30 de dezembro de 1927, afim de que nas sommas necessarias ao pagamento de 30 % daquelles premios, que o governo tem de entrar annualmente para os cofres do referido Instituto, não se incluam as quotas que vinham sendo pagas relativamente aos funccionarios que percebiam até aquella importancia e que passaram a vencer importancia superior em virtude do regulamento expedido pela execução do decreto legislativo referente ao augmento.

O SERVIÇO POSTAL NO PARÁ

Uma prova do quanto elle — é pessimo —

Belém, 14 (A. B.) — Causou forte sensação uma publicação feita pelo "Estado do Pará" sobre os serviços postaes neste Estado, publicação que envolve accusação grave contra a administração do sr. José Saback.

Trata-se de uma carta endereçada ao jornal por um cidadão argentino, que, escrevendo de Buenos Aires, narra o seguinte facto:

Em 16 de maio de 1927 escreveu o missivista a um amigo de Belém, que é empregado do Banco Ultramarino. A sua carta, registrada sob o numero . . . 53.052, fôra endereçada á caixa postal da que o proprio banco é assignante nesta capital, e continha sellos dos correios argentino e uruguayo no valor de 301 francos. Como tivesse verificado mais tarde que a carta não havia chegado ás mãos do destinatario, o remettente apresentou-se a 30 de Abril de 1928 na séde do districto postal de La Plata, reclamando.

Transcorridos mezes, como a Administração dos Correios do Pará nada tivesse ainda respondido, o remettente renovou a sua reclamação a 10 de novembro na repartição de La Plata. No dia 21 do mez, a chefia postal de La Plata convidava-o a tomar conhecimento de uma communicação sobre o objecto da reclamação. Essa communicação informava que os Correios do Brasil haviam declarado nada saber sobre a carta extraviada, promettendo pagar 50 francos de indemnização caso fosse reconhecida a reclamação.

Accrescenta ainda o remettente na carta agora publicada pelo "Estado do Pará":

"Se reclamei não foi pelo valor material, mas para effeito moral no animo de um amigo, antes que me passasse por embusteiro. Repelli a proposta (do pagamento de 50 francos). Ora, já transcorreu mais de anno e meio da discussão da carta; é certo de que a discussão se dilatará indefinidamente, rogo ao "Estado" influir junto aos Correios do Pará para qualquer resposta, pois eu não esperava de um paiz adeantado como o nosso irmão Brasil as deficiencias do Correio do Pará, cabendo á nobre imprensa apontal-as."

Esta carta, publicada pelo "Estado", veiu acompanhada de varios annexos, comprovando a remessa da carta extraviada, e estava assignada por Antonio Moreno Alvariza, que dava o seguinte endereço: Via 46, numero 666 — La Plata.

A fiscalização do imposto sobre vendas mercantis em Petropolis

O ministro da Fazenda designou o agente fiscal do imposto de consumo Francisco de Paula Palhares Junior para incumbir-se da fiscalização do imposto sobre vendas mercantis em Petropolis, nos tres primeiros mezes do corrente anno, ficando directamente subordinado ao director da Receita.

Não são sujeitos ao imposto de consumo

Foi approvada pelo ministro da Fazenda a decisão da Alfandega de Recife que, em solução a uma consulta de Izaac Tabacow, declarou que os lastros de arame para cama não estão sujeitos ao imposto de consumo.

Guia de Contabilidade — Bancaria —

Da autoria do sr. Jonas Corrêa Filho, do Banco do Brasil, que teve a gentileza de nos offerecer um exemplar, acaba de ser publicado o "Guia pratico para o ensino da contabilidade bancaria". E' esse um livro de muita utilidade para os funccionarios de bancos e muito especialmente para os candidatos aos concursos do Banco do Brasil, que nelle encontrarão além de todo o assumpto muito bem cuidado, uma infinidade de exemplos.

CASA MARCILIO DIAS

Da subscripção do Dia do Marinheiro realizada nas cidades de Manáos e de Pelotas para auxiliar a construcção da Casa Marcilio Dias, recebeu o sr. vice-almirante Souza e Silva as seguintes quantias:

Enviada pelo sr. capitão de fragata M. Caminha — Manáos, 10:200$000; enviada pelo sr. capitão de corveta, Cerqueira e Souza, Pelotas, 282$000. Total, 10:482$000.

Quantia já publicada, ... 422:205$500.

Total até esta data, 432:686$500.

A posse dos directores da Escola Normal e do Instituto Ferreira Vianna

Tomaram hontem posse de seus respectivos cargos os professores drs. Carlos Leoni Werneck e José Ferreira Piragibe, respectivamente, directores da Escola Normal e do Instituto Ferreira Vianna.

O director de Instrucção, doutor Fernando de Azevedo, o subdirector technico, professores, funccionarios municipaes e amigos dos novos directores assistiram á solennidade da posse dos mesmos.

A' tarde, estiveram os novos directores em visita de agradecimento ao prefeito pelas suas nomeações.

Os dois educadores foram acompanhados pelo director de Instrucção Publica.

1.ª Circumscripção de Recrutamento

Está sendo chamado á 1ª Circumscripção de Recrutamento, á Avenida Pedro II, São Christovão, afim de receber sua caderneta, o reservista Manoel Alves Valladão.

O ministro da Fazenda reconsidera sua decisão anterior

O ministro da Fazenda reconsiderou a sua decisão anterior que negou provimento ao recurso interposto pela Companhia Expresso Federal do acto da Alfandega do Rio de Janeiro, pelo qual foi condemnada a companhia, como agente no porto do vapor americano "American Legion" no pagamento de direitos em dobro por faltas verificadas na descarga do referido vapor.

DR. MAURILLO DE MELLO

COM 3 ANNOS DE PRATICA NOS HOSPITAES DA EUROPA
DOENÇAS DA GARGANTA, NARIZ e OUVIDOS — Apparelhagem completa da especialidade. Chamados a qualquer hora. Consultorio: **Rua Republica do Perú, 47** — Tel. Central 1398. Residencia: **Rua Machado de Assis, 6** — Tel. Beira-Mar 2001
(16997)

INFORMAÇÕES UTEIS

CENTRAL DO BRASIL — Partidas de D. Pedro II para S. Paulo: SP1, ás 4,50 da madrugada; RP1, 6,30, e RP3, 7,30 da manhã; NP1, ás 7 horas da noite; NP3, ás 8 horas da noite; LP1, ás 9 horas da noite, e NP5, ás 10 horas da noite. Chegadas: NP2, ás 7 horas, NP4, ás 8 horas, LP2, ás 9 horas e NP6, ás 10 horas da manhã; RP2, ás 6,30, RP4, ás 8,40 e SP2, ás 2,40 da noite, annexo RP4.

Partidas para Minas de D. Pedro II — S1, 4,50 da madrugada até Lafayette; R1 (Bello Horizonte), 6 horas da manhã; N1, 6,30 da noite, e N3, 7,30 da noite, e S3, 4,10, até Entre Rios. Chegadas: N2, de Bello Horizonte, 8,30 e N4, 11,55 da manhã; R2, 9 horas da noite; S2 de Lafayette, ás 10 horas da noite e S4, de Entre Rios, ás 9,40 da manhã.

— Os trens RP1, RP3, RP2 e RP4 circulam com carros restaurantes e salões entre D. Pedro II e Norte. Na linha mineira, circulam com restaurantes e salões, os trens R1 e R2, entre D. Pedro II e Bello Horizonte.

ESTRADA DE FERRO DE THEREZOPOLIS — Subidas, de Barão de Mauá (A 1) ás 6,30 da amanhã; ás 5 da tarde (A 3). A's 2 horas (A 5) só aos sabbados.

De Therezopolis: ás 6,35 da manhã (A 2); ás 4,55 da tarde (A 4).

TRENS DE PETROPOLIS — Horas; 8,35 e 12 horas; 1,30 da tarde; 3,30, 4,30, 5,30 da tarde; 8,10 da noite. (Feriados e santificados) — 6 horas, 7,30, 8,15, 10,30 da manhã; 3,30 e 5,30 da tarde e 8,30 da noite. Horarios de inverno — Partidas: 6 horas, 8,35 e 12 horas; 1,30, 5,30 da tarde e 8,10 da noite; horas, 7,30, 8,35 e 10,30 da manhã; 3,30, 5,30 da tarde e ás 8,10 da noite. O trem de 12 horas circula ás 12 horas circula ás segundas, quartas e sextas-feiras e o trem de 1,30 da tarde, ás terças e quintas-feiras e sabbados.

E. F. CORCOVADO — Estação Cosme Velho para Paineiras — De manhã: 6,15, 8,00, 9,15 e 10,45; á tarde: 1, 2, 4, 5, 5,30, 6,30; á noite: 7,30, 8,00, 8,30 e 10 horas. O trem das 10,45 da manhã vae ao Alto, caso tenha dez passageiros e o de 2 horas da tarde, caso não chova. Os trens de 9,15 da manhã, 4,00, 5,30 da tarde e 10 horas da noite, só correm de janeiro a março e os de 5 horas da tarde e 8 horas da noite só em abril a dezembro. Aos domingos ha trens de hora em hora a partir das 8 horas da manhã ás 10 horas da noite. Das 9 da manhã ás 5 da tarde, todos os trens vão ao Alto. Os trens de 9 e 10 horas da noite são facultativos.

LEOPOLDINA RAILWAY — De Nictheroy, expresso para Campos, Miracema, Itapemirim, Porciuncula e ramaes correspondentes, ás 6,30 diariamente; para Friburgo, Cantagallo, Macahé e Portella, expresso diario, ás 3 horas; para Friburgo, partida de Barão de Mauá, expresso (diario), ás 5,40; de Maruhy, ás 3,35; de passeio, ás segundas e quartas-feiras, de Mauá ás 1,30, de Maruhy, ás 4,25, e aos sabbados, ás 2,30, e de Maruhy, ás 2,30. O nocturno para Campos, Itapemirim e Victoria, parte da estação Barão de Mauá, ás 9 horas da noite, ás segundas, quartas e sextas-feiras, indo o de quarta-feira, sómente até Campos.

LINHA AEREA — Estação Praia Vermelha — Carros de meia em meia hora, das 8 da manhã ás 10 horas da noite. Aos sabbados e domingos, até meia noite. Em noites festivas, as viagens se prolongarão, mediante aviso prévio, até depois da meia noite. Effectuar-se-ão viagens extraordinarias, todas as vezes que para as mesmas houver lotação.

DELEGADO DE DIA

Está de serviço hoje, na Repartição Central de Policia, o 2º delegado auxiliar.

PAGAMENTOS

NO THESOURO NACIONAL — Na 1ª Pagadoria serão pagas, hoje, as folhas de Meio-soldo, de A a Z; Montepio civil da Fazenda, de O a Z; Montepio militar da Marinha, de A a Z.

NA PREFEITURA — Pagam-se hoje as seguintes folhas de vencimentos: Directoria de Arborização; escreventes de agencias; Instituto Ferreira Vianna, e Escola Dramatica.

SERVIÇO POSTAL

O Correio expedirá malas pelos seguintes vapores:

Hoje:

"Itabité", para Santos e Rio Grande, recebendo impressos, até 10 horas; cartas para o interior da Republica, até 10 1/2; idem, idem, com porte duplo, até 11 horas.

"Cantuaria Guimarães", para Victoria, Bahia, Recife e portos da Europa via Lisboa, recebendo impressos, até 5 horas; cartas para o interior da Republica, até 5 1/2; idem, idem, com porte duplo, até 6 horas; cartas para o exterior da Republica, até 6 horas.

"Manáos", para Bahia e mais portos do norte, recebendo impressos, até 5 horas; cartas para o interior, da Republica, até 5 1/2; idem, idem, com porte duplo, até 6 horas.

Amanhã:

"Gelria", para Bahia, Recife e Europa via Lisboa, recebendo impressos, até 7 horas; objectos para registrar, até 18 horas de 15; cartas para o interior da Republica, até 7 1/2; idem, idem, idem, com porte duplo, até 8 horas; cartas para o exterior da Republica, até 8 horas.

"Conte Rosso", para Cadiz, Barcelona, Villefranche, Genova, recebendo impressos, até 7 horas; objectos para registrar, até 18 horas de 15; cartas para o exterior da Republica, até 8 horas.

"Itapé", para Bahia e mais portos do norte, recebendo impressos, até 10 horas; objectos para registrar, até 18 horas de 15; cartas para o interior da Republica, até 10 1/2; idem, idem, com porte duplo, até 11 horas.

CORPO DE BOMBEIROS

Serviço para hoje:

Director do serviço, capitão Emygdio; official de dia, capitão Guimarães; auxiliar de dia, 2º tenente Velloso; 1º soccorro, 2º tenente Gomes; 2º soccorro, sargento Rongel; manobras, capitão Asthur; ronda geral, 2º tenente Narciso; medico de dia, doutor Alvaro; medico de emergencia, capitão dr. Ramos; interno ao hospital, academico Faria Lemos; dia á pharmacia, major Herminio. Folgam: os commandantes das estações de Caes do Porto e Meyer.

A SUCCESSÃO PRESIDENCIAL

Qual dos brasileiros deve ser o presidente da Republica?

Dentre outros votos não fundamentados, temos os seguintes, que vieram justificados:

"Votamos para presidente da Republica no senhor Hermenegildo de Barros, ministro do Supremo Tribunal Federal, fartamente notabilisado pela sua extraordinaria cultura, independencia e honradez, qualidades essas que o indicam naturalmente para a direcção suprema do Brasil. — Orlando Vieira da Cunha, Francisco Alves de Souza, Alfredo Vianna, J. Romano Amorim, Olavo Pereira da Motta, João Bastos, Francisco Ferreira, Alberto Pereira de Almeida, Heleno Castro Alves."

*

"Se os politicos desejassem, de preferencia, a felicidade da Nação e a tranquillidade da familia brasileira, naturalmente escolheriam para successor do actual presidente da Republica, um nome de prestigio outro que não politico, como os professores Miguel Couto, Eduardo Spinola, Mendes Pimentel e tantos outros, evitando assim um provavel choque entre S. Paulo e Minas e uma inevitavel revolução. Desde, porém, que elles, obumbrados por primasias regionaes e vaidades outras, collocam taes minharias acima dos verdadeiros interesses da Patria, votamos então em Luiz Carlos Prestes, porque personifica, do facto, o ideal da maioria absoluta dos brasileiros.

E. de Goyaz. — Anapolis, 1º de Fevereiro de 1929. — Hermogenes Monteiro, Joaquim Firmo de Vellasco, João Luiz de Oliveira, José Pacheco de Macedo, José Gonçalves de Souza, Sebastião Leuz."

*

"Voto no dr. Assis Brasil, o proto-martyr da revolução, agora achincalhado pelos dissidentes da mesma!...

Espirito dotado de grande dóse de civismo, como patriota e republicano não póde apoiar isto que ahi está com rotulo de Democracia.

Sem o direito de eleger e sem a justiça, com a corrupção dos nossos juizes e tribunaes, como salvar o Brasil.

Venha pois o paladino das causas civicas, o notavel dr. Assis Brasil, para regenerar os costumes, proclamando novamente a Republica. — Macuco. — *Oswaldo de Moraes*. — E. do Rio."

*

AS ESTREBARIAS DA JUSTIÇA

"Mercê de Deus ainda temos homens bastantes, os da tempera antiga, homens integros, que collocam os interesses da patria acima dos proprios, dos da familia e dos do partido a que porventura pertençam. Mas esses homens não estão em evidencia, enojados de certo da politica de latrocinios, que tem levado esta inditosa terra, digna de melhor sorte, á decadencia, a que, envergonhados, assistimos. Paiz classico dos *fundings*, endividado até as orelhas, sujeito ao *controle* do prestamista estrangeiro, não está livre de passar do jugo economico ao jugo politico estrangeiro. A sua situação, no momento, entretanto, não é irremediavel, se conseguirmos salvar a nosa instituição judiciaria, ultimo refugio dos cidadãos lesados em seus direitos civis e politicos. Mas, desgraçadamente, tambem este, como os outros dois poderes do regimen politico que adoptamos, está corroido de lepra moral. Pedros Lessas, não ha mais. Segue-se dahi, que precisamos de um presidente, que aos attributos pessoaes e á experiencia governamental, adquirida no exercicio do mesmo cargo anteriormente, allie a fé inquebrantavel nos destinos da nação, a maxima circumspecção na escolha de seus auxiliares, e uma forte dose de energia, para qual novo Hercules, limpar as estrebarias da rua D. Manoel, da Avenida Rio Branco e outras.

O homem talhado para essa missão ardua, mas altamente patriotica, é o dr. Wenceslão Braz. E' sob a condição que elle a cumpra, que lhe dou o meu voto. — *Jayme Fouceiro*."

VOTOS APURADOS

Luiz Carlos Prestes	1213
Julio Prestes	889
Antonio Carlos	874
Wenceslão Braz	861
Adolpho Bergamini	813
Getulio Vargas	664
Hermenegildo de Barros	615
Feliciano Sodré	603
Estacio Guimarães	518
Prudente de Moraes Filho	466
Mauricio de Lacerda	359
Borges de Medeiros	337
Tavares do Lyra	200
Baptista Luzardo	187
Belisario Penna	184
Almirante Verissimo da Costa	179
Manoel Duarte	153
Assis Brasil	142
Juscelino Barbosa	104
Arnolpho Azevedo	92
Epitacio	93
General Francisco Flarys	79
J. J. Seabra	75
Prado Junior	74
Vital Soares	62
Octavio Mangabeira	46
Jeronymo Monteiro	43
José Nogueira de Oliveira	38
Edmundo Lins	35
Octavio Kelly	32
Miguel Couto	23
Ribeiro Junqueira	23
Cardoso de Almeida	22
Dantas Barreto	20
Mendonça Martins	19
Lauro Sodré	18
Calogeras	17
Barbosa Lima	16
Bruno Lobo	15
Azevedo Lima	15
Almirante Thompson	12
Manoel Cicero	12
Helio Lobo	12
Pereira Lobo	10
Mendes Pimentel	10
Gilberto Amado	10
Gumercindo de Toledo	9
Raul Fernandes	9
Monjardim	8
Liberato Bittencourt	8
Arthur Bernardes	7
A. Azeredo	6
Silveira Lobo	5
Mattos Pimenta	5
Whitacker Filho	5
José Augusto	5
Dino Bueno	4
Mello Vianna	4
Afranio de Mello Franco	4

Aristeu Aguiar, 3.

Clovis Bevilacqua, 2; Thomas Rodrigues, 2; Bagueira Leal, 2; Frontin, 2; Estacio Coimbra, 2; Santos Dumont, 2; Affonso Penna Junior, 2; Macedo Soares, 2; Ramiz Galvão, 2; Victor Konder, 2; Juarez Tavora, 2 e Annibal Freire, 2.

Guimarães Natal, 1; Pires Rebello, 1; Florentino Avidos, 1; Dionysio Bentes, 1; Alfredo Bernardes da Silva, 1; Alfredo Maggioli, 1; Sá Freire, 1; Francisco Sá, 1; Soriano de Souza, 1; Oliveira Botelho, 1; Amorim Garcia, 1; Victor Baptista, 1; Alfredo Backer, 1; Vianna do Castello, 1; Jayme Padua, 1; Isidoro Dias Lopes, 1; Lopes Gonçalves, 1; Irineu Machado, 1; Carlos Cavalcanti, 1; Ribeiro Junior, 1; Magalhães de Almeida, 1; Celso Spinola, 1; José Maria Witacker, 1; João Fidelis Reis, 1; Bertha Lutz, 1; J. C. Macedo Soares, 1; e Altino Arantes, 1. — 1.405.

VIDA LITERARIA

CAROLINA NABUCO — *"A Vida de Joaquim Nabuco"* — Companhia Editora Nacional. — S. Paulo, 1928

(CONCLUSÃO)

III

Uma das expressões dessa situação mental é a imprensa, como a tem actualmente o Brasil e, em particular, a sua capital.

O Rio de Janeiro é, hoje, proporcionalmente á sua população, a cidade do mundo que possue maior numero de jornaes diarios. E essa imprensa toda, sem excepção, é apaixonadamente politica, defendendo ou atacando com vivacidade o governo, exaltando ou reduzindo os homens publicos, sorrindo como Pangloss ou praguejando como Isaias. Vinte redacções, dia e noite, manipulam o louvor ou a accusação. Para tantos jornaes quantos são, porém, nominalmente, os jornalistas politicos? Sem descer á edade de ouro em que se batiam nas justas quotidianas Ruy e Patrocinio, Ferreira de Araujo e Quintino, Joaquim Serra e Nabuco, verifica-se que o desapparecimento do jornalismo doutrinario data, mais ou menos, de 1916. Até então, eram os actos do governo criticados em artigos pessoaes, que traziam por baixo a assignatura, desinteressada ou não, mas sempre corajosa e destemida, de um Alcindo Guanabara, de um Edmundo Bittencourt, de um Leão Velloso, de um Gonçalves Maia, de um Medeiros e Albuquerque. Os adversarios do Presidente da Republica ou dos seus ministros não temiam as iras officiaes, nem os amigos do governo se envergonhavam de sair a campo, individualmente, defendendo o chefe da nação. A columna politica dos jornaes era ainda uma tribuna com um nome gravado, e não o inexpressivo biombo japonez dos nossos dias, por traz do qual tanto se póde esconder a bacia de ouro de Amasis como o lavabo suspeito da mulher de Claudio.

A atmosphera de anonymato em que se vêm travando nos ultimos tempos as campanhas politicas com todas as consequencias da irresponsabilidade, póde ser, todavia, um effeito de determinada modificação na vida nacional. Até 1916 a politica possuia um ponto estavel, uma figura central, um esteio demarcatorio nos campos da opinião. Era um marco que oscillava de tempos a tempos, mas não cahia nunca. Era, em summa, Pinheiro Machado. Depois delle, porém, que se viu? Os chefes nacionaes a prazo fixo, os generaes por quarenta e oito mezes, os deuses que, ao fim de quatro annos, são rechassados do templo pelos proprios crentes com as pedras do proprio altar. E, sendo assim, quem é que se quer apresentar de rosto descoberto para sacristão de uma divindade transitoria, ou sacerdote de um culto que se vae em breve extinguir? O chefe riograndense tinha soldados que, como os lacedemonios na batalha de Messenia, se batiam na imprensa trazendo o nome no pulso, porque elle os havia convencido da sua invulnerabilidade. A' falta de principios, os jornalistas agrupavam-se em torno dos homens que, pela sua resistencia, lhes davam a impressão de encarnal-os.

Uma das grandes obras de Nabuco, talvez a mais importante no terreno social e politico, foi prescindir dos homens e dos partidos para fazer, no jornalismo e no parlamento, a pura politica das idéas. Elle é, ainda ahi, o regato limpido que tem o seu curso nos declives do sólo e que se deixa levar por elles, sem perguntar se é sombreado pelo bosque liberal ou pela floresta anciã do partido conservador. Os partidos, para elle, não são os homens que o constituem, nem os ministerios que organizam, mas os ideaes que inscrevem no seu escudo. Onde estiver o liberalismo, ahi está o partido liberal. E é assim que põe a sua palavra e a sua penna ao serviço de ministerios conservadores, toda a vez que estes propõem medidas que os liberaes trazem na sua bandeira, como a abolição, e, por interesses eleitoraes, não querem realizar. Rei mago da politica, põe o olhar na estrella guiadora, e de olhos no céo, marcha, com Patrocinio, que é o seu Balthazar, e Rebouças, que é o seu Gaspar, em direcção a Belém, sem indagar, alheio ao terreno, se atravessa territorio de inimigos.

Historiando a vida heroica do seu pae, faz D. Carolina Nabuco, servindo-se exclusivamente da exposição methodica dos factos, a defesa benevola de quantos estiveram com elle, ou contra elle, na abolição ou na Republica. A sua perspicacia de mulher descobre, e revela, fios intimos, quasi invisiveis, que aos historiadores masculinos passaram, até hoje, despercebidos. A sua sensibilidade apurada comprehende, assim, e faz comprehender aos que a lêem, a intransigencia de Nabuco e de Rebouças, montando guarda ao throno ameaçado, e a repugnancia com que Patrocinio participava, depois de 13 de maio, da campanha republicana. A Princeza Imperial sabia, ao decretar a libertação da raça negra, que sacrificava a dynastia. Não era preciso que Cotegipe lh'o dissesse. A lavoura, descontente, iria fortalecer no seu despeito as hostes que apedrejavam a realeza, até então insignificantes. E quando essas previsões se realizaram, que attitude havia mais digna, mais briosa, mais cavalheiresca, do que a dos abolicionistas que, sacrificando o destino que lhes reservava o novo regimen, preferiam acompanhar no ostracismo e no exilio as victimas das idéas generosas de que tinham sido os apostolos?

Os espiritos menos intransigentes reconhecem, hoje, que a abolição foi prematura no Brasil. O Imperio descurou o preparo do escravo para o gozo da liberdade. Concatenando documentos, D. Carolina mostra que seu pae não desconheceu essa face do problema. O apparelhamento do captivo para a vida autonoma devia ter começado com a lei Rio Branco. O escravo não era, porém, responsavel pela desidia dos governos. O que não convinha era a protelação, o adiamento, a dilação de uma providencia que humilhava o paiz no conceito do mundo. Viesse a abolição e, em seguida, far-se-ia a educação do negro para o trabalho livre.

E o seu programma de acção falhou, inteiramente. Com a anarchia economica, precipitou-se a anarchia politica. E fez-se a Republica, filha espuria da ambição militar e do despeito civil, originados, ambos, por sua vez, dos erros fundamentaes da monarchia.

IV

Tem-se accentuado nestes ultimos tempos a paixão literaria da biographia. A vida dos grandes homens desapparecidos voltou a interessar os pequenos homens que vagam na terra. Os Plutarchos do seculo imprimem, porém, á obra que realizam um aspecto mais humano, mais verdadeiro, mais fiel e, por isso, mais amargo, mais ingrato, mais triste. Os biographos antigos poupavam ao leitor o espectaculo doloroso da velhice, do declinio, da decadencia physica dos seus heroes. Lycurgo e Solon, Publicola e Numa Pompilio, atravessam o mundo como faiscantes meteoros que se apagam de subito. Era pratica dos escriptores, para não demonstrar a inutilidade do esforço e o fementido da gloria, apresentar as grandes vidas como um incendio que se extingue de repente. Romulo desapparece mysteriosamente de Roma. Cleomedes dissipa-se na atmosphera. Elias sóbe aos céos no seu carro de fogo. E' temendo a fragilidade da senectude, incompativel com a divindade, que Empedocle se atira ao Etna. Homero leva Ulysses a Ithaca. A "Odysséa" não seria, porém, heroica, se o poeta acompanhasse o guerreiro até o fim socegado dos seus dias. O rhapsodo conduz Priamo ao termo da sua velhice tormentosa. Mas é por isso que a "Iliada" é tragica; e é por isso, ainda, que Juvenal, citando as desgraças do troyano, exclama, num grito: "Longa dies igitur quid contulit?"

Os biographos modernos estão fazendo, assim, desse genero literario, em vez de uma escola de animação, e de ensinamentos proveitosos, um seminario de tristeza e desfallecimentos. Haverá, na realidade, acção mais angustiosa para a alma do que acompanhar, com André Maurois, o crepusculo glorioso, e em que bailam as sombras, de lord Disraeli? Ou com J. Lucas-Dubreton o anoitecer anacreontico de Dumas, pae? Ou, ainda, com Maurice Allem, a elegancia ridicula dos ultimos dias de Alfred de Vigny? Eu, de mim, não sei de pagina que mais me tenha abatido o espirito do que aquella em que Maurois descreve a entrada de Disraeli, e da sua Mary-Ann, em um salão de Londres, onde os vae encontrar, em 1872, o Encarregado de Negocios da França. "Le jeune Chargé d'Affaires vit, — escreve, — dans un salon, un être étrange, accoutré en pagode, qu'il prit pour un vieux rajah. C'était Mary-Ann. et derrière elle, était Dizzy, fardé, sepulcral, sa derrière boucle teinte en noir et collée sur un front dégarni... Elle avait quatre-vingts ans; lui soixante-huit. Le couple était ridicule et touchante". E era isso que restava do homem mais poderoso da Inglaterra, e a cujo simples gesto, outr'ora, se agitavam os povos dos dois hemispherios, se moviam as chancellarias, e trovejavam, ou entravam em silencio, os canhões do maior poder naval do ultimo seculo!

O castigo mais severo que Deus póde infligir a um homem illustre, que exerceu pela força ou pela palavra imperiosa uma influencia predominante no seu tempo, é deixal-o no mundo até a extrema velhice. Juvenal tem, para este, lamentações de Jeremias. "Quid refert, magni sedeat qua parte theatri, qui vix cornicines exaudiet atque tubarum concentum?" Os contemporaneos desappareceram. Os novos, que lhe tomaram o logar, consideram-no um importuno, um intruso, um convidado que teve a sua festa e quer participar, ainda, da festa alheia. E o velho, como aquelle Lazaro do poema de Leon Dierx, sente-se extranho entre a gente que lhe foge, vagando como elle em torno dos cemiterios e amaldiçoando, como elle, o milagre da propria resurreição!

Em uma nota do seu "Journal", de 13 de abril de 1879, Edmond de Goucourt observava:

"Ce qu'il y a à craindre pour l'homme de lettres, ce n'est point le foudroiement, la mort complète de sa cervelle: c'est la douce imbécillité, l'insensible ramollissement de son talent." Esta fatalidade era a que Nabuco mais profundamente temia. "Minha esperança, — escreveu elle, tambem, no seu diario, em janeiro de 1909, — minha oração fervorosa, é que quando seja eu affectado pela doença da velhice, não o seja na parte de mim que Deus creou á sua imagem. O corpo póde ser demolido, não o seja nunca o espirito, e, se acaso o fôr, que eu tenha a doce mania mystica e não o esquecimento de Deus". Queria morrer lucido para melhor agradecer ao céo, na plenitude da consciencia, o destino que lhe coubera na terra.

Da outra tortura, de sentir-se antigo entre os moços, livraram-no egualmente os fados generosos. Antes do mundo o isolar, isolou-se elle, aos poucos, por si mesmo, com a surdez que se ia tornando mais profunda á medida que elle caminhava para o tumulo. A vida fôra-lhe a montanha maravilhosa em cujo sopé rugiam os ventos e se levantavam todas as vozes da grande tormenta. A' proporção, porém, que lhe fazia a ascensão, tudo em torno se ia aquietando, serenando, pacificando, a ponto de elle ter, lá no alto, a impressão de achar-se solitario no universo. Nessas alturas, passou a escutar-se a si mesmo, o rythmo do seu pensamento, a vibração das suas arterias, as pancadas do seu coração. A' semelhança de Beethoven surdo, embebedado pelas harmonias que lhe tumultuavam na alma, e que não tinham éco nos ouvidos fechados para o tropel sonoro do mundo, elle ia mergulhando aos poucos, sem o sentir, nas ondas harmoniosas da Eternidade. Quando fechou os olhos já era companheiro de Socrates, de Jesus e de Platão na Republica dos Espiritos Perfeitos.

Discursando em 1879, na Camara, em defesa do suffragio universal, foi Joaquim Nabuco aparteado pelo deputado Franco de Sá, que lhe recorda a figura de Nabuco de Araujo, fallecido um anno antes, e cujas opiniões, contrarias á medida, eram, ali, atiradas contra o filho. O orador commove-se, muda o tom da voz, e peróra:

— "O general Lee referia que uma vez, passeando com o filho á beira do mar, viu que a creança tratava de pisar sobre os passos que elle ia deixando, impressos na areia; desde esse dia, dizia elle, comprehendi que não tinha direito de dar um passo onde meu filho não me pudesse acompanhar. Por mais movediças que sejam as areias da politica, ha nellas para mim pisadas indeleveis, e se não tenho seguramente outras qualidades, tenho no espirito bastante isenção, no caracter bastante desinteresse para não me afastar do caminho que me está traçado."

No Deserto das nossas letras historicas as passadas de Joaquim Nabuco apparecem, a esta hora, mais fundas, mais fixas, mais inapagaveis.

Alguem, que elle ensinou a andar, vem no seu encalço...

HUMBERTO DE CAMPOS

Oitocentos colonos japonezes a bordo do «Manila Marú»

Sete obitos occorridos nesse paquete, em alto mar

Quinze mil emigrantes aguardam transporte para o nosso paiz

Colonos japonezes chegados hontem a bordo do "Manila Marú", vendo-se entre os mesmos o capitão N. Ohno, command ante dessa unidade mercante nipponica

Vindo de Kobe e escalas por Yokoama, Yokaichi, Nagasaki, Hong Kong, Saigon, Colombo, Port Elizabeth e Cap Town, fundeou, hontem, ás primeiras horas da manhã no ancoradouro dos navios mercantes, o paquete francez "Manila Marú". Esse transatlantico realizou boa viagem, tendo gasto sessenta dias na travessia. Ao proceder a visita regulamentar no "Manila Marú", o inspector da Saude foi informado pelo medico de bordo dr. Okubo que não occorrera durante a viagem nenhum caso de molestia contagiosa entre os numerosos passageiros que o "Manila Marú" trouxe para os portos sul-americanos. Alguns, no emtanto, haviam sido victimados por molestias communs, o que não era para admirar, pois o navio acabava de realizar uma viagem de dois mezes com algumas centenas de pessoas a bordo.

Foram os seguintes os obitos occorridos durante a viagem do grande navio japonez:

Watanabe Kun, com 60 annos, Furuta Haru, com 25 annos, Tsuruschima Hatasuko, com 2 annos; Miyake Akisuke, com 1 anno; Yashi Susuno, com 1 anno; Nakamura Taheo, com 2 annos e Murata Matsomori, com 2 annos. Todos esses passageiros eram colonos japonezes e haviam embarcado em Kobe com destino a Santos.

O "Manila Marú", trouxe, apenas, dois passageiros para o Rio, os srs. Uchida Ritoji e Hisaye Saba.

Em transito, viajam com destino aos portos platinos, entre outros, os srs. Shoji, Ide Tohuichi, John Richard Gates, Harriet Ledge Gates, Harriet Izabelle Gates, Mary Ledge Gates e Ogura Senichi.

O "Manila Marú" conduz uma leva de immigrantes, constituida por 800 colonos que se destinam á lavoura no interior de S. Paulo. Existem actualmente no Japão promptos para embarcar para o nosso paiz cerca de 15.000 immigrantes, segundo informações do capitão O. Ohno, commandante do "Manila Marú".

A officialidade desse paquete teve opportunidade de assistir em Kioto ás ceremonias da coroação de Sua Magestade o novo imperador Hirohito, por isso que, o navio estava ancorado em Kobe naquella occasião, recebendo passageiros e carga para os portos sul-americanos.

MELHORAMENTOS DA — CIDADE —

Suggestões de um contribuinte — ao prefeito —

De um contribuinte da cidade, cujo nome occulta, recebemos hontem a seguinte carta:

"Sr. Director. — Saudações. Como brasileiro e contribuinte da cidade, que sou, interesso-me por tudo que diz respeito ao progresso da capital do nosso paiz, por isso venho lembrar ao digno prefeito do Districto Federal algumas medidas que muito influirão para embellezar o Rio, e que passo a expor:

1º) Entrar em accordo com o governo federal de modo a serem construidos nos terrenos do antigo morro do Castello, ou mesmo das antigas exposição, novos edificios destinados ao Thesouro Nacional, Ministerio da Justiça, Archivo Publico e Escola Polytechnica.

2º) Depois de demolido o actual edificio da Escola Polytechnica a Prefeitura deve construir um grande abrigo circular no largo de São Francisco, ficando coberta toda a area do mesmo e podendo o centro da cobertura ser occupado por casas de flores, sorvetes, cafés, salões de engraxate, agencias de jornaes, etc.

3º) Acho que a Prefeitura deve cuidar tambem da construcção de um forno crematorio de cadaveres, pois, em caso de epidemia, ficará evitada a reproducção da difficuldade de sepultamentos, como foi verificada na occasião da grippe.

4º) O sr. prefeito gozando da influencia que tem poderia conseguir que o sr. director da Central e demais companhias de estradas de ferro construissem nos carros compartimentos reservados para uso das senhoras, evitando-se assim que ellas se utilisem dos compartimentos hygienicos ou sanitarios utilizados pelos homens.

Sendo medidas de utilidade publica espero que o sr. redactor pedirá a attenção do sr. prefeito para que ellas se tornem realidade."

A bolsa do café, em Santos

São Paulo, 14 (A. A.) — Bolsa Official de Café de Santos:

Fevereiro — Anterior, 38$000; abertura, 39$000 e fechamento, 39$000. Cotejo inalterado.

Março — Anterior, 38$350; abertura, 38$350 e fechamento, 38$350. Cotejo inalterado.

Abril — Anterior, 37$900; abertura, 37$900 e fechamento, 37$900. Cotejo inalterado.

Mercado calmo. Vendas 15.000 e 3.000 na base official de réis 33$500. Firme.

BOATOS E INTRIGAS

O Partido Libertador quer apoiar o sr. Getulio ?

S. Paulo, 14 (A. B.) — Uma correspondencia do Rio, aqui publicada por um diario vespertino diz o seguinte:

"Acabamos de apurar uma informação interessantissima, e da maior segurança, que podem talvez vir a ser contestadas por conveniencias politicas, mas que nem por isso serão menos verdadeiras. Por uma fonte de informação sabe-se que nestes dias chegou do Rio Grande do Sul, soubemos que o sr. Baptista Luzardo procurou o secretario do Interior do governo Getulio Vargas, para lhe hypothecar, como plenipotenciario desses senhores, o apoio do Partido Libertador ao situacionismo, sem objectivo essa alliança a unica condição de ser para o combate á candidatura Julio Prestes."

A correspondencia diz que a resposta do sr. Oswaldo Aranha foi de "louvavel retraimento".

E accrescenta:

"O portador da pasta politica do actual governo rio-grandense, lá qual de partir para a principal da sympathica orientação liberal do presidente Getulio Vargas, replicou simplesmente que o seu governo não cogitava de politica, preoccupado como está em resolver problemas administrativos de interesse vital para o Estado."

Assim, segundo a publicação, o sr. Oswaldo Aranha não respondeu que acceitava ou recusava o offerecimento levado pelo sr. Baptista Luzardo, limitando-se a fugir ao merito do assumpto.

Desgostoso, ingeriu um toxico

Consequencia de uma rusga que teve com sua mãe, hontem, pela manhã, Elpidio dos Santos Paula, de 21 annos, residente á rua 17 de Fevereiro n. 38, Engenho de Dentro, tentou contra a vida, ingerindo uma solução de creosol e acido phenico.

Soccorrido pela Assistencia do Meyer foi posto fóra de perigo.

A QUESTÃO DE TACNA — E ARICA —

Um plano de construcção de um porto peruano que poderá contribuir para a terminação do — litigio —

Lima, 14 (U. P.) — Acham-se nesta capital os dois engenheiros americanos, que durante quatro semanas estiveram percorrendo a costa de Arica ao norte de Tacna, para encontrar o porto mais conveniente para a construcção do porto do norte de Tacna. Esses engenheiros deverão entregar ao presidente Leguia os resultados das suas pesquisas. Acredita-se que esse plano talvez venha a servir de base para a resolução do problema de Tacna e Arica, dependendo tudo da attitude do governo peruano. O embaixador americano, sr. Moore, conferenciou longamente com o presidente Leguia e com o embaixador Figueroa, do Chile. Soube-se que discutiram uma proposta de accordo, que será annunciado provavelmente depois do dia 4 de março proximo.

NO ITAMARATY

O ministro da Bolivia tornou, hontem, a conferenciar demoradamente com o ministro do Exterior

Na sexta-feira passada, quando o sr. Octavio Mangabeira desceu de Therezopolis, uma das primeiras visitas que recebeu, pela manhã, no Itamaraty, foi a do general Ismael Montes, ministro da Bolivia junto ao governo brasileiro. O general Montes conferenciou, então, com o sr. Mangabeira durante duas horas, nada transpirando a respeito do assumpto que teria, por tanto tempo, reunido o nosso chanceller e o representante diplomatico daquella amiga e vizinha republica boliviana.

Hontem, vindo de novo, ao Rio o ministro das Relações Exteriores, o general Ismael Montes tornou a procural-o, conferenciando ambos demoradamente.

HOJE
200
CONTOS
CENTRO LOTERICO
Travessa do Ouvidor, 9
(A 14817)

Encontrado em Banguú, no matto, o cadaver de um homem em decomposição

Hontem á tarde chegou á policia do 25º districto a noticia de que num terreno baldio do Banguú havia o cadaver de um homem. Encaminhando-se para lá um commissario verificou este que o morto já se achava em adeantada decomposição.

Devido ao estado em que se achavam as roupas, completamente esfarrapadas, foi de todo impossivel restabelecer-se a identidade do morto, sendo removido para o Necroterio do Instituto Medico Legal, onde se...

A policia do 25º districto nada apurou, sobre o que se tratava. Somente depois de ter o corpo chegado ao necroterio, poude ser estabelecida a sua identidade.

Tratava-se de Jacyntho Marques, de 19 annos, solteiro, chauffeur e residente naquelle suburbio.

A FEBRE AMARELLA

OS NOVOS CASOS QUE SE REGISTRAM

Além dos casos que diariamente temos noticiado, registram-se, agora, os seguintes doentes suspeitos de febre amarella, todos elles recolhidos ao Hospital de S. Sebastião:

José Dereque, morador á travessa das Partilhas; Assin Salomão, morador á praça da Republica n. 70; Jorge Pedro, syrio tambem, residente á rua Senhor dos Passos n. 216, de 50 annos de edade; Antonio Evangelista, de 36 annos, portuguez, residente á rua do Barroso n. 221; Adolpho Selberman, de 24 annos, allemão, residente no Caminho de Itararé n. 114 e Claudionor José de Moraes, com 24 annos, residente á estrada da Taquara n. 8.

Communicam-nos:

Não foram confirmados os doentes: Antonio Evangelista, rua Barroso, 221, Copacabana; Claudionor de Moraes, Estrada da Taquara, 8; Antonio Rodrigues, Nilopolis; Lourdes Costa, rua Maria Benjamin, 106; Saint-Clair Fonseca, rua Christovão Penha, 30. Os dois ultimos tiveram alta hontem.

Foram confirmados: Diniz Martins e Albano Martins, Merity (Estado do Rio); Richard Hoffner, rua Comm. Coelho, Cordovil; Lydia Hanseger, rua Com. Soares, Nilopolis.

Foi confirmado pela autopsia o obito de José Cicco, Travessa das Partilhas, 83.

O EXPURGO DA 5ª BATERIA

Só hontem poude ser iniciado o serviço de expurgo, que, conforme antecipámos, seria feito nos alojamentos da 5ª Bateria de Costa, aquartelada no Forte de São Luiz, em Jurujuba, de onde foram removidos, para o Hospital Central do Exercito, dois casos que se positivaram como de febre amarella.

O dr. Torreão é que está dirigindo os trabalhos da brigada sanitaria para ali destacada, por determinação do dr. Alcides Lintz, director de Saude Publica, do Estado do Rio, de accordo com o chefe do serviço de epidemiologia, dr. Decio Parreiras.

As melhores taxas de cambio
Banco Boavista
Telephone: NORTE 7103
(4106)

Os ladrões vão agindo calmamente

Numa terra em que a policia é um mytho, os ladrões, forçosamente, são uma realidade.

Penetrando no predio em construcção na rua Senador Euzebio n. 340, os meliantes, quando despertou, o vigia solto, fizeram arrecadação das das obras dormindo a somno ferramentas que estavam ao seu alcance, levando seis serrotes do operario Antonio de Oliveira; seis peças de varias ferramentas de João Ferreira e algumas do operario José Maria.

Quando despertou, o vigia Eduardo Gonçalves, dando por falta das peças, foi ao 14º districto, onde deu queixa, promettendo o commissario agir, no sentido de apprehender o que fôra roubado.

A PARAHYBA ESTÁ' JUNTANDO DINHEIRO

Parahyba, 14 (A. A.) — O "O Combate" em sua edição de hoje annuncia que o governo do Estado acaba de depositar mais 50:000$000 na agencia do Banco do Brasil, nesta Capital, elevando-se assim a 2.300:000$000, os fundos financeiros do governo da Parahyba.

A SITUAÇÃO AFGHAN

Todos os estrangeiros já foram retirados de Kabul

Nova Delhi, 14 (Havas) — Sabe-se de fonte absolutamente segura que os aviões militares inglezes já retiraram de Kabul todos os residentes estrangeiros.

Ha tambem informações de fonte digna de fé que quarenta e tres provincias do oéste do Afghanistão permanecem com todas as suas forças ao lado de Aman Ullah.

A Camara grega ratifica o Pacto Kellogg

Athenas, 14 (U. P.) — A Camara dos Deputados ratificou o Pacto Kellogg, que põe a guerra fóra da lei.

OS PRESTITOS CARNAVALESCOS DOS DEMOCRATICOS E DOS TENENTES

O chefe de policia continúa irreductivel na sua resolução de não permittir a saida — dos cortejos —

O chefe de policia, como noticiámos, foi procurado hontem, á tarde, no seu gabinete, pelos srs. Luis Palmeirim, Deodegardo Rodrigues de Souza e Francisco Abrantes Pinheiro, pelo Club dos Democraticos, e Julio Monteiro Gomes e Eduardo Antonio Pereira, pelos Tenentes do Diabo.

O dr. Coriolano Góes, depois de ouvir a commissão dos dois clubs, declarou que a questão continuava no primitivo ponto de vista, isto é, que não permittia, absolutamente, a saida dos prestitos, allegando cansaço da policia militar, além de outras razões de ordem publica.

Deante desta attitude do chefe de policia, que se confessou "teimoso", resolveram os clubs conservar-se em sessão permanente, na séde do Club dos Democraticos.

Não pensam as directorias dos Democraticos e dos Tenentes, como foi noticiado, em promover nenhuma acção judiciaria, por não caber no caso, tudo esperando conseguir por meios suasorios do chefe de policia, por intervenção do presidente da Republica.

Hontem, quando um dos nossos companheiros esteve, ás 10 horas da noite, na séde dos Democraticos, estavam sendo discutidos diversos alvitres. Ficára assentado que as sociedades se dirigissem ao presidente da Republica, prefeito municipal, ministro da Justiça e aos demais secretarios de Estado, justificando a sua attitude, allegando que a saida dos seus prestitos na noite inclemente de terça-feira, teria consequencias lamentaveis, prejudicando os dois cortejos patrioticos, que são duas obras de arte de Colomb e de Jayme Silva.

E' possivel que hoje de manhã parta para Petropolis uma grande commissão dos dois clubs, afim de solicitar do presidente da Republica a sua interferencia no sentido de ser solucionada a sua protenção, em face dos compromissos assumidos com o proprio governo, o commercio e a população carioca e das grandes despesas que estão fazendo diariamente.

Uma suggestão que surgira era a da incorporação dos dois grandes prestitos ás festas de "Mi-careme", a 8 de março proximo, que é quando a Associação dos Empregados no Commercio e o Club de Engenharia solennizam o jubileu do inicio do rasgamento da Avenida Rio Branco.

Mas a coisa não passára de suggestão.

RIO LOTERICO

Foi pago hontem por esta feliz casa o premio maior de 50 contos ao bilhete 15717 da Loteria da Capital Federal, extrahida em 6 do corrente mez.

HOJE . . . . 200 contos
Travessa do Ouvidor, 38
(4985)

O "HUMAYTÁ" VIRA' DESTA VEZ ?

Nomeado o immediato desse novo submersivel

O submarino "Humaytá", que encommendamos aos estaleiros de Spezzia, desde 1925, parece que desta vez vae ficar prompto.

Já no anno passado a sua guarnição, que se achava completa, na Italia a espera da entrega daquella nova unidade, teve ordem de regressar ao paiz sem o navio, por se ter exgottado a verba ouro para a sua manutensão na Europa.

Apenas continuaram em Spezzia os officiaes do commando do "Humaytá", observando as experiencias interminaveis e nunca satisfatorias.

Finalmente, parece que agora o submersivel se apresta para partir.

Pelo menos é o que se conclue do acto de hontem do ministro da Marinha, nomeando immediato do "Humaytá" o capitão de corveta Fernando Cockrane, o qual, aliás já se encontra na Italia, em commissão.

Outra noticia provinda do Ministerio da Marinha faz-nos saber que está sendo organizada a guarnição de sub-officiaes e inferiores daquelle submarino, a qual deve seguir ainda este mez para o porto onde elle vae ser lançado.

Esperamos que essas providencias não constituam simples encenação e que se integre, de facto, á nossa esquadra essa encommenda de tão difficil acabamento.

O novo regulamento dos collegios militares

De conformidade com a nova lei que reforma o ensino militar, o ministro da Guerra, em aviso ao chefe do Estado Maior do Exercito, nomeou uma commissão composta do general de divisão Alcantara Junior, director do Collegio Militar desta Capital; tenente-coronel Caio Lustosa de Lemos, professor cathedratico do Collegio Militar do Ceará; o major Adolpho Cunha Leal, adjunto do Estado Maior, para apresentar o projecto de revisão do Regulamento dos Collegios Militares.

O Centro Loterico pagou hontem 120 contos vendidos em seu balcão

Pelo Centro Loterico á travessa do Ouvidor n. 9 foram pagos hontem, os bilhetes ns. 40984 e 44702 vendidos em seu balcão e premiados com 20 e 100 contos respectivamente nas extracções de quinta-feira e sabbado da semana finda. (A. 14818)

Mais macacos para a commissão Rockefeller

Foi concedida pelo ministro da Fazenda autorização para serem desembaraçados na Alfandega da Bahia 50 macacos "rhesus", importados pelo Ministerio da Justiça com destino á commissão Rockefeller.

E a experiencia nunca se acabou...

Um caso «sui-generis», creado pela Ferro-Carril Carioca

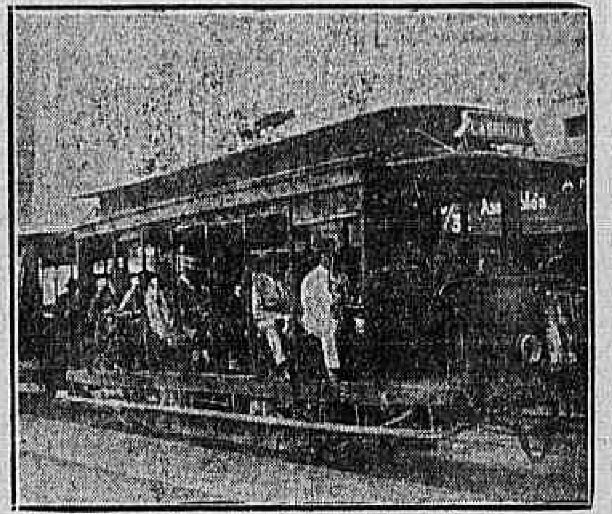

Um dos celebres bondinhos da Ferro Carril Carioca

Quando d. João VI, com prudente receio da valentia das tropas de Junot, veiu para o Brasil, o Rio era uma cidade que, em toda a sua extensão, não passava, de um lado, do Campo de Sant'Anna, e de outro, da Lapa.

O resto era matto.

Uma estrada, mal aberta entre capões, bosques espessos, ziguezagueante, ás vezes reduzida a um trilho que mal dava passagem a um só viandante, ligava a Gloria a Botafogo.

Para se ir do Engenho Velho, como passou a chamar-se a antiga *chacara do Vintem*, a São Christovão havia apenas um trilho, que se bifurcava em certo ponto, conduzindo o novo ramo então originado á fazenda do Macaco, hoje bairro de Villa Isabel.

E esses caminhozinhos por entre mattas quasi virgens proporcionavam sempre surpresas aos viajores, que não raro chegavam a encontrar onças e outros bichos nada camaradas em logares como a praça da Bandeira, actualmente asphaltada e entregue ao trafego eminentemente progressista do automovel...

E, nesse grão da evolução carioca, Santa Thereza era uma collina revestida inteiramente de arvores de elevado porte. Para se lhe attingirem certos sitios, onde hodiernamente se erguem encantadores "bungalows", seria necessario o uso de uma foice, que desbatasse os emaranhados cipóacs e abrisse o claro das picadas.

"QUILOMBOS", NO CENTRO DA CIDADE...

Mas a cidade foi evoluindo cada vez mais accentuadamente.

E, trinta e cinco annos depois que d. João VI voltou para Portugal, o governo autorizava, por decreto, a organização de uma companhia de carris de ferro que conduzisse generos do largo da Mãe do Bispo até o morro da Boa Vista.

Cinco annos depois, novo decreto governamental vinha prover sobre o caso, dizendo que a tracção animal poderia ser substituida por vapor ou outro motor que o excedesse em velocidade.

E os tempos foram passando...

Ha meio seculo e sete annos, depois que o morro de Santa Thereza foi theatro de scenas africanas, com a predilecção dos escravos para ali constituirem os seus "quilombos", até que o famoso intendente de policia chamado Vidigal uma bella manhã os trouxe todos de lá para as prisões do Calabouço nús ou de tanga, o governo resolveu conceder autorização ao engenheiro Januario Candido de Oliveira e ao bacharel Eugenio Baptista Pereira para a construcção de uma linha de carris em diversas ruas cariocas e nos morros de Santa Thereza e de Paula Mattos. Os primeiros bondes cariocas...

O morro de Santa Thereza passára a ser tido como uma das collinas mais pittorescas do Rio, não só pela sua situação privilegiado, o que dá margem aos mais lindos panoramas do Rio, como á amenidade de seu clima e á quietude de seus logradouros.

OS ARCOS

Ha trinta annos passados, eram assentados os trilhos no aqueducto da Carioca para que os bondes da Companhia Ferro Carril viessem até o centro da cidade mais facilmente. Os arcos de Santa Thereza, construidos pelo vice-rei Bobadella, deixaram então de conduzir agua para o chafariz da Carioca para ali levar bondes...

UMA EXPERIENCIA SINGULAR

E dessa época é que data uma "novidade" introduzida na propria economia pela Companhia Ferro Carril Carioca a titulo de experiencia, e que hoje ainda, apezar de decorrido tamanho tempo, vigora... como "experiencia".

E', isso, o que se chama uma experiencia, "sem fim".

A Companhia Ferro Carril Carioca, nos tempos de antanho, resolveu fazer uma experiencia. E, a tal titulo, mandou imprimir passes, para que os interessados adquirissem. Mas ficou fazendo a experiencia até hoje....

O cidadão que vae, por qualquer motivo, a Santa Thereza, mesmo por já serem os bondes dali os mais caros do Rio, muito naturalmente adquire os passes no abrigo que os vende, ali no desmonte da velha estação inicial, no largo da Carioca.

Mas um cavalheiro que tivesse vindo ao Rio seis annos depois

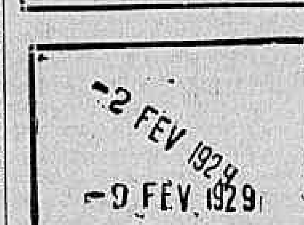

O passe de "experiencia" da Carril Carioca

de proclamada a Republica e voltasse hoje, visitando de ambas as vezes o morro de Santa Thereza, haveria de conjecturar que não era possivel que os passes bem provassem: ainda estavam em "experiencia"...

Trinta e quatro annos de experiencia... Só mesmo no Brasil, onde — dizem — Christo nasceu...

Mas por que motivo seria que, até hoje, todas as vezes que a Companhia Ferro Carril Carioca manda imprimir passes recommenda que se lhes não tire a palavra "Experiencia"?

Positivamente, ha coisa ahi...

Quereria a companhia, com isso, fugir á alguma obrigação para com o Thesouro Nacional ou para com os cofres municipaes?

"Chi lo sa"?

DUAS DATAS...

O mais curioso, ainda, é que a companhia referida faz parcimonias wenceslaubrazianas: pois não é que resolveu que os seus passes valham emquanto nelles houver espaço em branco para o carimbo chronologico? Era o que faltava...

No entanto, se o cidadão compra um bilhete hoje, de ida e volta, para demandar, numa daquellas caranguejolas rodantes, á casa de algum amigo e lá passar um dia, quando regressar fica prohibido de se utilizar da passagem que comprou. Está — allegam os funccionarios — com a data atrazada.

O caso, como se vê, é singular.

Por que os passes não são carimbados na occasião em que se os vendem? Não: a companhia manda carimbal-os todos, para um dia, não os vende e aproveita, depois de assim inutilizados por uma data atrazada, para uma semana depois...

E a companhia é precavida como ella só, pois metteu um tracinho antes da data, na desconfiança de que o passageiro pudesse, dez dias depois, utilizar-se de um passe que pagou. E ella, no entanto, aproveita os passes que não pagou... E faz uma "experiencia" que não é mais do que uma "tapeação" publica, segundo a expressão popular.

A solenne inauguração do armazem regulador mineiro de Cysneiros

Será inaugurado, hoje, solennemente, em Cysneiros, o grande armazem que o Estado de Minas mandou construir para regulador de café. O acto terá a presença do secretario das Finanças, dr. Gudesteu Pires, representando o presidente Antonio Carlos, do dr. Odilon de Andrade, superintendente dos Transportes e Reguladores e de funccionarios da Defesa do Café.

O dr. Gudesteu Pires seguiu para Cysneiros hontem, devendo regressar hoje, a esta capital.

Está enfermo o ministro da Guerra argentino

Buenos Aires, 14 (A. A.) — O general Dellepiane, ministro da Guerra, acha-se atacado de calculos hepaticos, tendo tido forte ederrame biliar, obrigando a immediata convocação de uma conferencia medica.

O presidente Irigoyen, acompanhado do dr. Elpidio Gonzalez, Ministro do Interior, fez hontem uma visita ao illustre militar enfermo.

O Banco Imperial da India augmenta sua taxa

Bombaim, 14 (U. P.) — O Banco Imperial da India elevou a sua taxa para oito por cento.

Os clubs do Rosario querem a visita do America F. C.

Buenos Aires, 14 (A. A.) — Diversos clubs desportivos de Rosario manifestaram-se interessados em receber tambem a visita do America Foot Ball Club, do Rio, por occasião da proxima vinda do quadro carioca a esta capital.

A REVISÃO DO PLANO — DAWES —

Foi lida uma exposição sobre a situação economica allemã, visando diminuir as obrigações do Reich

Paris, 14 (U. P.) — A Conferencia das Reparações, que está estudando a revisão do plano Dawes realizou mais uma reunião, no seu terceiro dia de trabalhos, com a leitura de uma exposição completa da situação economica da Allemanha no momento presente, visando esse documento convencer os technicos reunidos da necessidade de se concederem ao Reich algumas reducções nos totaes a pagar.

Foram condemnados

O juiz da 1ª vara criminal condemnou Rafael Barbosa de Sant'Anna e Manoel Oliveira de Mello, respectivamente a cinco e tres annos e quatro mezes de prisão, por crime de roubo.

O TURISMO EM CUBA

A commissão nacional para o incremento do turismo em Cuba vem desenvolvendo uma activa e proveitosa propaganda em consequencia da qual 75.000 turistas visitaram a "Perola das Antilhas" no periodo decorrido entre 1 de dezembro do anno passado e 31 de janeiro deste anno.

E' interessante conhecer-se o processo de que se vale aquella commissão para desobrigar-se de seu encargo: foram distribuidos 20.000 exemplares de um "livro-guia", redigido em inglez e intitulado a "Chave de Havana"; 250.000 exemplares de um folheto "Cuba"; 25.000 de um album com vistas do paiz e cerca de 1.000.000 de postaes.

INICIA-SE UM MOVIMENTO REBELDE NA VENEZUELA

O general Arevalo Cedeno, inimigo do dictador, invade o paiz com um pequeno exercito, pela fronteira colombiana

Cucuta, Venezuela, 14 (U P.) — Os jornaes publicam uma proclamação do general Arevalo Cedeno, chefe da revolução venezuelana, annunciando que pela sexta vez em quatorze annos regressa á Venezuela, afim de "lutar contra a usurpação e a tyrannia".

O general Arevalo com um pequeno exercito invadiu a Venezuela pela fronteira colombiana.

PELA EFFICIENCIA DOS SERVIÇOS DURANTE O CARNAVAL

O prefeito elogiou a Limpeza Publica, o Almoxarifado e a — Assistencia —

O prefeito, tendo constatado a efficiencia das providencias tomadas pelas respectivas repartições, sobre a limpeza dos logradouros publicos da cidade e preparo do material rodante indispensavel á assistencia á população e á limpeza desses logradouros, durante os folguedos do Carnaval, assim como dos serviços de prompto soccorro, dirigiu, em data de hontem, aos chefes dessas dependencias, os seguintes officios:

"Sr. Superintendente dos Serviços de Limpeza Publica e Particular. — Percorri hontem pela manhã os logradouros publicos da cidade, em que mais intensos se tornam os folguedos do Carnaval, e tive occasião de constatar a irreprehensivel execução dos serviços de limpeza affectos a esse departamento da administração municipal.

Notei egualmente que a circumstancia anormal das chuvas abundantes destes ultimos dias, surgindo como obstaculo inesperado á execução dos trabalhos, em nada alterou a sua efficiencia e rapidez.

Assim sendo, venho louvar-vos pela dedicação, esforço e presteza com que os mencionados serviços foram levados a termo, autorizando-vos a estender essa minha apreciação aos demais funccionarios de todas as categorias da repartição a vosso cargo. — Saudações — (a) — Antonio Prado Junior."

Sr. Superintendente do Almoxarifado Geral. — Tive opportunidade de constatar que as Officinas Geraes desta Prefeitura, intensificando e coordenando zelosamente os seus esforços, puderam completar os trabalhos de todo o material rodante indispensavel á assistencia, á população e á limpeza de logradouros publicos, durante os dias de folguedos carnavalescos.

Avaliando devidamente a importancia desse facto, venho trazer-vos o meu louvor, que estendo pessoalmente ao sr. Theophilo Martins de Azevedo, chefe das referidas Officinas, assim como ás demais categorias de serventuarios desse departamento da Prefeitura. — Saudações. — (a) Antonio Prado Junior."

"Sr. director da Assistencia Municipal — Tive occasião de constatar pelas informações que foram trazidas ao meu conhecimento que a Assistencia Municipal póde attender, com efficiencia e presteza, ao trabalho de soccorros de urgencia á população da cidade, avolumados consideravelmente por occasião das festas do Carnaval.

Constatando essa circumstancia, ligada directamente aos interesses da população do Rio de Janeiro, venho trazer-vos o meu louvor, autorizando-vos a estendel-o ao corpo medico e hospitalar desse departamento administrativo, assim como aos seus demais auxiliares. — Saudações — (a) — Antonio Prado Junior."

EM VIAGEM DE INSTRUCÇÃO

Vão sair em navios da esquadra as turmas de aspirantes e guardas-marinha

Estão se apromptando para sair brevemente os cruzadores "Bahia" e "Rio Grande do Sul" e o couraçado "São Paulo", a bordo dos quaes os nossos guardas-marinha e aspirantes deverão realizar um pequeno cruzeiro de instrucção.

A bordo do "São Paulo" seguirá a turma de aspirantes de marinha da Escola Naval, devendo a turma de guardas-marinha ser subdividida, seguindo uma parte a bordo do "Bahia" e outra do "Rio Grande do Sul".

O almirante Francisco de Mattos, director da Escola Naval, conferenciará hoje com o ministro da Marinha, sendo então elaborado o programma para essa viagem.

Sabe-se desde já, que o cruzeiro vae se limitar sómente aos portos do norte e do sul do paiz, com a duração de tres a quatro mezes.

A LUTA RELIGIOSA NO MEXICO

Conforme annunciou, o governo federal está em plena actividade contra os elementos — rebeldes —

Mexico, 14 (U. P.) — Sessenta e oito pessoas detidas domingo, em consequencia dos conflictos então registrados, foram entregues ao Departamento do Interior, para o competente processo.

O pessoal do serviço secreto telegraphou para aqui, communicando que tres individuos suspeitos foram presos em Celaya, Guanajuato e Quintana, todos accusados como dynamiteiros, devendo ser trazidos a esta capital, para serem processados.

O correspondente do jornal "El Grafico" em Guadalajára communica que os rebeldes que operam no Estado queimaram a estação de estrada de ferro de Palo Verde, tendo sido retardados diversos trens, devido a isto. As tropas federaes estão perseguindo esses rebeldes.

Mexico, 14 (U. P.) — O presidente da Republica affirmou que desconhece o fundamento da noticia segundo a qual o governo iria deportar a familia de Leon y Toral.

Ainda o incendio que devorou o predio e as installações de «O Imparcial»

Como a policia vae conduzindo as suas diligencias em torno do caso

Na delegacia do 5º districto policial proseguiram hontem, durante todo o dia e sob a direcção do delegado Felix Coelho, as investigações em torno do inquerito instaurado para apurar as causas determinantes do incendio violento que na madrugada de ante-hontem devorou totalmente o predio onde estavam installadas as officinas, redacção e administração do "O Imparcial".

O que foi o grande e lamentavel sinistro, já o dissemos com abundancia de detalhes, na edição anterior. A população, entretanto continua se interessando pelo caso, acompanhando as diligencias policiaes, visto que desde o momento da occorrencia começaram a correr, com insistencia, as informações de que se tratava de fogo proposital.

Como é do dominio publico, Mario Bardi, proprietario do restaurante que funccionava no mesmo predio n. 78 da rua do Passeio, é accusado de ter incendiado o seu estabelecimento, visando com isso, o seguro de oitenta contos de réis, feito pouco antes. Esse negociante, bem como sua esposa, continuam ambos incommunicaveis na delegacia da rua das Marrecas, a despeito de ter caido em algumas contradicções compromettedoras, protesta ainda, a sua innocencia, e mesmo fazendo a senhora Bardi que, com elle foi presa, ante-hontem quando menos esperava.

Conforme a nossa noticia de hontem, as suspeitas de que Bardi incendiou o antigo predio se avolumaram com o depoimento do chauffeur Antonio Dias Beltrão, do auto de praça n. 1778, no qual o casal Bardi, cerca das tres horas da manhã, embarcou defronte daquelle immovel, junto ao qual passou varias vezes, posteriormente. Deante do que disse essa testemunha e dos depoimentos prestados pelos nossos collegas do brilhante matutino, que foi a maior victima do sinistro, a policia não tem mais duvida quanto a existencia do crime, tanto mais que na acareação que tratamos anteriormente, Beltrão manteve serenamente o depoimento primitivo, ao passo que o accusado deixava bem patente a perturbação que o empolgava e ia baralhando tudo quanto já havia dito ao delegado que preside o inquerito.

O EXAME NOS ESCOMBROS

Tanto quanto nos foi possivel apurar, já foram examinados hontem, os escombros do edificio sinistrado. Os srs. dr. Oswaldo Justo e Franklin Ribeiro nomeados para, como peritos procederem os exames, deverão entregar dentro do mais curto espaço de tempo ao delegado Felix Coelho o laudo competente.

Do resultado dessa diligencia dependem outras que a referida autoridade pretende effectuar, as quaes, como succede com as realizadas hontem, estão cercadas do maior sigilo.

O QUE SE DIZ DA VIDA DO ACCUSADO

Pessoas interessadas no esclarecimento do caso em apreço affirmam que a situação financeira de Mario Bardi era a peor possivel, tendo elle na praça muitos credores, entre os quaes os representantes de Adriano Pinto & Cia. o que, aliás, não está ainda apurado pela policia.

Informaram, ainda á autoridade competente, ter o accusado, não ha muito tempo mandado descontar no Banco Canadense, onde não tinha fundos, uma duplicata do valor de um conto de réis.

As condições do Bardi, na praça, como vae sendo apurado, são deploraveis e isso complica ainda mais a sua posição num inquerito em que é accusado de ter posto fogo num estabelecimento.

Ha os que o defendem ardorosamente, entre os quaes muitos compatricios seus mas, de outro lado, estão os que não eram amigos, que vão dizendo, sem reservas o que sabem de sua vida. Assim é que já estão dizendo ter sido Bardi expulso da Argentina, tendo então, rumado para o Brasil. Verdade? A policia que se interesse por isso.

Os que frequentavam o restaurante desse negociante, e que eram seus amigos, já ameaçam os que o accusam. Ouvimos que o chauffeur Beltrão, por exemplo, está com receios de soffrer uma aggressão por ter no depoimento que prestou feito graves accusações a Mario Bardi.

UMA INFORMAÇÃO QUE DEVE MERECER A ATTENÇÃO DA POLICIA

Segundo informações que tivemos hontem, á noite, na terça-feira de carnaval, á tarde foi visto um caminhão parado defronte da porta do restaurante, no qual eram collocados embrulhos de tamanhos diversos, os quaes eram trazidos do interior desse estabelecimento.

Aos nossos informantes pareceu que o negociante se preparava para alguma festa ou coisa parecida, á qual teria de fornecer bebidas e outros artigos do seu negocio.

Posteriormente, com o incendio chegaram á conclusão de que o accusado estava pondo a seguro parte do que possuia o restaurante.

No inquerito, foi inquerido, hontem mais uma vez, o sr. Victor Hugo Aranha, secretario do "O Imparcial". E' que já se falava na possibilidade de um curto circuito, como causa do sinistro, por isso que o delegado necessitando de certos esclarecimentos que se prendiam á installações de luz e força do predio, procurou ouvir, ainda, aquelle nosso collega.

MUITO PREJUDICADA A CENTRAL DO BRASIL PELAS CHUVAS DO INTERIOR

Varios trechos impedidos; varios trens supprimidos

Devido as chuvas continuas que, ultimamente, vêm caindo no interior, o trafego da Central do Brasil como aliás está acontecendo em maior escala, em todas as estradas de ferro, tem sido grandemente prejudicado. Onde, porém, mas se faz sentir, agora o prejuizo decorrente de todos esses accidentes, é na Linha Auxiliar de nossa grande ferrovia.

Indo em soccorro dessas anomalias a administração da Central baixou, hontem, varias instrucções dentre as quaes se encontram as seguintes medidas mandadas adoptar:

Suppressão dos trens S A 1 e S A 4, no trecho comprehendido entre Governador Portella e Belém. A composição do S A 4 regressará de Portella para Entre Rios na tabella de S A 1. Os passageiros do trecho de Entre Rios a Portella destinados a além desta estação, deverão seguir até Parahyba, dahi proseguindo até Belém pela bitola larga. Os passageiros destinados a Entre Rios e Governador Portella seguirão até Parahyba pela bitola larga, dahi proseguindo para o seu destino.

Aos agentes de Parahyba e Belém a administração determinou que revalidem as passagens.

Os trens M A 1 e M A 2 não circularão no trecho entre Sertão e Governador Portella.

Os passageiros e despachos de Alfredo Maia até Belém e destinados ao trecho de Portella á Porto Novo baldearão em Belém do M A 1 para o de L 1 seguindo neste até Entre Rios, onde baldearão novamente para a bitola estreita. Os passageiros e despachos de Porto Novo até Entre Rios e destinados ao trecho Belém-Alfredo Maia baldearão em Entre Rios para o M 2, neste seguindo até Belém. Desta estação, então, proseguirão até Alfredo Maia pelo M 2 ou por um especial que a directoria fará correr pela Linha Auxiliar.

O trem S A 4 continúa retido em Paty do Alferes devido á quéda de uma barreira, no kilometro 121, a qual cobriu a linha numa extensão de cerca de 20 metros. Em consequencia desse accidente foi feita a baldeação de 5 passageiros do S A 4 para o trem de lastro. Este circulou até Governador Portella e regressou ao kilometro 121 com um carro de passageiro, tendo estes baldeado para a composição do S A 4, que, por sua vez, circulará com a tabella do S A 1.

A linha, na Serra, ficou desimpedida, sendo, por isso, ordenada a circulação dos trens M A 1 e M A 2. Como as condições da linha ainda sejam ameaçadoras, continuam supprimidos os trens S A 2 e S A 3 no trecho de Governador Portella a Belém.

Emquanto durar o impedimento da linha entre Governador Portella e Morro Azul, os trens S U V 4 e S U V 5 circularão sómente entre Cidade de Vassouras e Morro Azul.

Do engenheiro Rezende que se acha em Portella, a chefia do movimento recebeu o telegramma abaixo:

"Interrupção da linha entre Governador Portella e Morro Azul parece dever prolongar-se devido barreiras que cairam e outras que estão ameaçando cair, determinei suspender circulação naquelle trecho até segunda ordem. Os trens M A 1 e M A 2 estão circulando normalmente. S A 2 e S A 3 não circularão na Serra por entender residente ser perigosa a circulação durante a noite."

A administração da Central determinou, ainda, a suppressão dos trens S V 3 e S V 4, entre Portella e Morro Azul e entre Barão de Vassouras e Vassouras onde o trafego continúa interrompido.

DUAS DETONAÇÕES E UM HOMEM FERIDO, NO PASSEIO — PUBLICO —

Uma historia complicada que precisa ser devidamente apurada pela policia

Duas detonações, fortes e seguidas, quebraram, de maneira alarmante, o silencio que reinava no Passeio Publico. Eram nove horas da noite e os jardins dessa praça, em dois minutos, foram invadidos por populares, surgidos de pontos diversos. Havia um homem ferido, para o qual foi solicitado uma das ambulancias da Assistencia Policial, afim de ser elle removido para o Posto Central de Assistencia.

Corremos para o local, onde nos garantiram que o criminoso era um agente da 4ª delegacia auxiliar. Tão grave accusação merecia a nossa attenção e por isso tratamos, em seguida, de apural-a. Ouvimos, que o facto havia começado na taberna da Antarctica, no pavimento terreo do edificio Brasil, que fica no bairro dos arranha-céos. Lá, porém, ninguem sabia de coisa alguma, a respeito. Os que podiam falar sobre a occorrencia, nada tinham visto...

Sendo assim, procurámos ouvir o ferido, que melhor poderia contar a historia tão complicada. Chama-se este, Eurico Maggy. Declarou ser brasileiro, casado, com 25 annos de edade, empregado do commercio e residente á rua Barão de Ubá n. 12. Apresentava ferimento no terço superior da perna esquerda, produzido por bala, tendo esta entrado pela parte inferior e saido pela superior.

Por nós inquirido, respondeu, ter sido, ha muito tempo, um individuo que vivia no caminho do crime, tendo, mesmo, por varias vezes, ajustado contas com a policia. Esta, porém, não admitte a sua regeneração, mas o facto é que elle, hoje, vive do trabalho honesto.

Encontrava-se no bar da Antarctica, em companhia do seu amigo Oswaldo Moreira, empregado do dr. José Mariano Nunes Coelho, funccionario do Thesouro, apreciando as dansas, quando, dali saindo uma mulher capichaba, procurou seguil-a, tendo sempre, em sua companhia, aquelle amigo. Do lado de fóra do estabelecimento, uma turma de agentes, da qual faziam parte dois que conhece por Bezerra e Leão da Noite, com elle implicaram, dando-lhe vóz de prisão.

Respondeu que já era um homem de bem, mas com isso não se incommodaram, levando-o, com Oswaldo, para a delegacia do 5º districto. Quando passavam pela rua do Passeio, achou que devia fugir, correndo pelo jardim, sendo, então, perseguido pelos policiaes. Foi nessa occasião que Bezerra, sacando de sua pistola, contra elle fez dois disparos, attingindo um delles o alvo. Em seguida, viu-se de novo agarrado e mettido na ambulancia que o removeu, ao mesmo tempo que o amigo era levado para a delegacia da rua das Marrecas.

Na policia, entretanto, o facto foi narrado de maneira differente. Eurico Maggy teria brigado com Moleque Cadeado, no bar alludido, por causa de uma mulher. Tendo esta deixado o bairro em que fica o estabelecimento em questão, foi por elles seguida. Ao passarem elles pela frente dos Democraticos, entraram em luta, sendo Maggy, ahi, alvejado por aquelle.

O ferido, cujo estado não é grave, deixou a Assistencia num "tintureiro", rumo da policia.

Quem o feriu, afinal? Moleque Cadeado, ou Bezerra, o agente?

EXPEDIENTE

ASSIGNATURAS

Interior. Anno...... 60$000 / Semestre. 35$000

EXTERIOR — ANNUAL

Europa (Hespanha exclusive) . . . 140$000

Hespanha, America do Norte, Central e do Sul . . 80$000

EXTERIOR — SEMESTRAL

Europa (Hespanha exclusive) . . . 80$000

Hespanha, America do Norte, Central e do Sul . . 45$000

Numero avulso .... 200 rs.
Idem atrazado .... 400 rs.

Aos nossos assignantes pedimos mandarem reformar as suas assignaturas, afim de evitar qualquer reclamação por falta da remessa da folha.

As assignaturas podem começar em qualquer época, mas terminarão sempre em 30 de junho ou 31 de dezembro.

O preço da assignatura annual é de 60$000 e o da semestral de 35$000.

Toda a correspondencia que se referir a este assumpto, quer ordinaria, quer registrada, e bem assim os vales postaes, deve ser dirigida ao gerente V. A. Duarte Felix.

TELEPHONES:

Director, 1558 C. Redacção 5698 C. Gerente 2072 C. Administração, 37 C. Endereço telegraphico "Corremanhã".

VIAJANTES

Percorrem a serviço deste jornal o Estado do Rio, o sr. Francisco da Silveira Salomão, e Estado de Minas, os srs. Braulio Modesto, Eurico Baeta de Faria e J. C. Loureiro, e o Estado do Espirito Santo, o sr. Carlos Rollin.

Avisamos aos nossos annunciantes que só deverão pagar suas contas aos cobradores devidamente autorizados pela gerencia do "Correio da Manhã", ou pelo chefe da nossa secção de publicidade sr. Felippe E. de Lima.

Cantuaria Guimarães

O Lloyd Brasileiro voltou ao cartaz da discussão. Colou-o ás columnas da imprensa, dando rebate ao escandalo, a nota longa e impressionante, escripta sem luxos de erudição litteraria, mas profundamente sincera, que o sr. F. Rolla enviou ao *Correio da Manhã*.

Documento de excepcional expressão, relê, não ha que negar, inspira-se o desejo inilludivel do autor é prestar um serviço ao seu paiz, mostrando ao governo e á opinião alarmada o que é o desmantelo, a ruina, a liquidação da empresa possuidora da maior frota mercante da America do Sul.

A nota exige attenção. Não é uma equação vagamente armada, de solução impossivel. Muito menos é um devaneio jornalistico de quem não tem em que se occupar, ou de quem sómente se quer occupar em falar mal da vida alheia, por *sport* ou despeito. O sr. Rolla teve a coragem de dar o seu depoimento com os factos e as cifras nas mãos, tornando irrespondiveis os seus argumentos contra a administração que a infeliz companhia tem arrastado.

Por isso mesmo, talvez, nunca logrou ser escutado pelo presidente da Republica. Nesta terra, sob o regimen que ahi está, fóra da politica de interesses e ambições inconfessaveis, os homens, que mandam e desmandam, continuam surdos e soffrer de gagueira. As reclamações e os protestos conduzidos pela verdade e em beneficio exclusivo da communhão social, raramente lhes chegam aos ouvidos. E se chegam, mutilados e confusos, são replicados por monosyllabos que ninguem entende, acabando tudo por ficar na mesma. O sr. Rolla, que offereceu dois memoriaes, a respeito, ao sr. Washington Luis, um em fins de novembro de 1926, outro em maio de 1928, passou pelo dissabor de saber que ambos haviam sido atirados á cesta dos papeis sujos. O governo não tivera tempo de lêl-os, desprezando-os summariamente. Se defendessem negocios reservados, se pleiteassem vantagens pessoaes, principalmente lesivas ao Thesouro, é certo que se fossem, manhosamente, encaminhados por intermedio de alguem com influencia no espirito da intimidade do Cattete, teriam sido victoriosamente coroados de exito. O presidente da Republica já teria ordenado a reforma do que sobrou da malfadada sociedade anonyma, devoradora insaciavel de cerca de 24 mil contos de subvenções, que o contribuinte escorchado de impostos extorsivos lhe dá todos os annos.

Não me proponho examinar os memoriaes. E' tarefa para outra opportunidade, em local mais adequado. Delles me valho, entretanto, para recordar o perfil do commandante Cantuaria Guimarães, o director do Lloyd que levou-o á liquidação moral e material, embora recebesse, por isso, perto de 200:000$000, preço apenas escripturado do que elle embolsou de 1923 a 1927.

Official de Marinha um tanto obscuro no gabinete do sr. Raul Soares, quando foi ministro, era um simples capitão-tenente. Vindo Bernardes para a presidencia da Republica, carregou-o para a sua farandula militar, [illegible] ajudante de ordens. Dirigia o Lloyd o sr. Sá Freire, ex-deputado, ex-senador, ex-prefeito do Districto Federal, ex-presidente do Banco do Brasil, um jurista profissional de [illegible], que sabia alliar á sua extraordinaria capacidade de trabalho, a sua celeridade intelligente e a sua serena energia uma honestidade inatacavel. Homem leal, com individualidade propria, logo expôz a Bernardes a situação da empresa. [illegible] a conveniencia de se dar á administração superior do Lloyd, para auxilial-a, um technico em assumptos maritimos, que fosse extranho ao quadro dos respectivos commandantes. O sr. Sá Freire concordou e Bernardes, com uma lamentavel falta de [illegible], mandou-lhe [illegible] que technico no seu estado-maior e que elle era, precisamente, o sr. Cantuaria.

O sr. Sá Freire não o conhecia. Concordou, porque não tinha motivos para duvidar das intenções governamentaes. Uma vez no Lloyd, o sr. Cantuaria teceu intrigas e armou insidias, surprehendendo, no decorrer de uma quinzena, o sr. Sá Freire, e provocando a sua demissão a pedido.

Ficou só, em campo. Era o que lhe sorria. E entrou a decretar reformas com a autoridade e a insolencia de um novo Abdul-Hamid. Um terço dos funccionarios velhos da companhia foi despedido em massa, quasi todos com dez, vinte e trinta annos de casa. A' visão desvairada do technico se afigurava o absurdo de que empregado antigo era synonymo de *ladrão collejado*. Scismou de manter a ordem a todo o transe. Na sua mentalidade de marinheiro inexperiente, affeito ás travessias suaves e burocraticas, a disciplina não se estabelecia senão com a contrafacção do terror. Para [illegible] o Lloyd Brasileiro, careceu de metter medo, de ameaçar, de perseguir, de violentar. Creou um ambiente de suspeitas, de desconfianças, de delações e traições. E' logico que a justiça não podia deixar de desertar, como desertou logo, dos seus actos de chefe [illegible], capaz de tudo pela satisfação de um arbitrio.

Dou aqui a palavra ao sr. F. Rolla, no seu ultimo memorial:

"A anterior administração (Cantuaria) foi a que maiores desastres produziu.

Com mais de 80.000 *contos de subvenção* em quatro annos, com todas as facilidades e liberalidades por parte do governo, que findou, com isenção de direitos, impostos, sellos, taxas telegraphicas e postaes e de portos, com a exclusividade da compra do carvão e quasi todo o material para o governo, com a renda extraordinaria de armazenagem e capatazias dos depositos que constituiam a antiga Alfandega, com a taxa tão modica dos juros de debentures (4 °|° ao anno) com fretes especiaes e muito mais elevados que os da tabella cobrados ao Ministerio da Guerra, durante a revolução, com tudo isso em summa, verificou-se um prejuizo certo e comprovado de importancia elevadissima, segundo o resultado do relatorio apresentado pela [illegible] e competente commissão de peritos.

Coisa notavel: no ultimo relatorio distribuido pela Directoria, em 1927, pagina 81, vem patente [illegible] que nos annos de 1923 a 1927, de cerca de 90.000 *contos de réis*, não tendo, no entretanto, sido distribuido dividendo em 1926, [illegible] foi em 1927 e bem assim não foram pagos os juros dos debentures."

Eis o "benemerito" do Lloyd, que [illegible] commerciantes e industriaes desta praça glorificaram, offerecendo-lhe um formidavel banquete, no qual elle foi proclamado grande cidadão nacional, reedição correcta e augmentada do visconde de Mauá! Esse "benemerito", collocado no numero [illegible] da lista para promoções na Marinha de Guerra, preteriu, graças ao bernardismo, cincoenta e dois camaradas e foi promovido a capitão de corveta, contra a Moral, contra a Razão, contra a Lei e contra o Direito. Não tinha tempo de embarque, e [illegible] foi reformado na reserva, não perdeu nada do soldo, considerando-se, para todos os effeitos pecuniarios, em plena actividade na Armada, [illegible] funcções, mas accumulou vencimentos.

Assassinado no momento mesmo que se despachava o seu expoliador, o sentimentalismo indigena [illegible]. A verdade, porém, é que elle proprio, com a sua prepotencia e a sua egolatria, foi quem armou o braço do criminoso, sacudido numa rajada de desespero, sem ter para quem appellar, sem ter para quem recorrer das iniquidades que o vinham atormentando. E morto, o seu enterro foi uma apotheose de amigos e beneficiarios agradecidos.

Num dos livros de Voltaire, não me recordo qual delles, li, certa vez, [illegible] *On doit des égards aux vivants; on ne doit aux morts que la vérité.* A que exige a memoria do commandante Cantuaria Guimarães está agora [illegible] derrocada do Lloyd, [illegible] para a Historia e para a Lenda...

M. Paulo Filho

Topicos & Noticias

Boletim do Tempo

Previsões para o periodo de 18 horas do dia 14 ás 18 horas do dia 15:

Districto Federal e Nictheroy — Tempo: instavel, com chuvas intermittentes e trovoadas. Temperatura: estavel. Ventos: variaveis e frescos, sujeitos a rajadas.

Estado do Rio de Janeiro — Tempo: instavel, sujeito a chuvas e trovoadas. Temperatura: estavel. Ventos: variaveis, frescos, sujeitos a rajadas.

Estados do sul — Tempo: perturbado em São Paulo; perturbado com chuvas e trovoadas esparsas nos demais Estados. Temperatura: estavel, salvo no Rio Grande, onde declinará. Ventos: variaveis e frescos, sujeitos a rajadas.

Synopse do tempo occorrido no Districto Federal [illegible]

[illegible]

Zona sul — No Estado de São Paulo, nas 24 horas, o tempo foi perturbado com chuvas, fortes e prolongadas na cidade de Santos, com trovoadas esparsas e ventos fortes em [illegible]. [illegible]

Nota — O serviço telegraphico foi em geral bom, salvo o dos Estados citados.

— *Estado e tendencia do nivel das aguas dos rios:*

Rio Parahyba do Sul (dia 14) — Estacionario em Caçapava, baixando lentamente entre Rezende e Barra do Pirahy, rapidamente em Anta e Porto Novo do Cunha e subindo no resto do curso.

Rio São Francisco (dia 14) — Baixando em Pirapora, Cabrobó e Penedo, estacionario em Pirapora e [illegible] e no resto do curso.

Rio Itajahy-Assú (dia 14) — Subindo lentamente em Timbó e Ilhota e baixando no resto do curso.

A crise do Banco do Brasil!

Continua a ser objecto dos mais variados commentarios na praça, a crise do Banco do Brasil.

A demissão de dois altos funccionarios daquella casa, o director da carteira cambial e seu respectivo gerente, não mereceu ainda a menor explicação da parte do governo, que justificaria, assim, com o seu silencio, a atmosphera de desconfiança e de incertezas em que vive hoje mergulhado aquelle estabelecimento de credito.

Quando o sr. Washington Luis tomou conta do governo, o Banco do Brasil emergia da lama do bernardismo; seu patrimonio foi delapidado, e outra expressa determinação a esses estatutos applicado na compra de jornaes e immoveis com que se locupletaram os membros mais graduados do governo bernardista. Os escandalos da divida fluctuante, praticados á sombra desse estabelecimento de credito, constituem uma das paginas mais indecorosas da sujeira em que se tem pretendido asphyxiar o bom nome deste paiz. E' para que não faltasse, a esse ambiente desmoralizado e torvo, a cumplicidade directa do presidente da Republica, occorreu até o caso do seu socio e companheiro de calçada no Cattete, [illegible] banco, um escandalosissimo emprestimo, no genero dos que têm vindo á baila, ultimamente, a proposito dos ultimos estouros occorridos na praça do Rio.

Com esses antecedentes se impunha, ao sr. Washington Luis, uma prompta e energica acção saneadora. E o presidente prometteu, realmente, que a daria... Prometteu mas não passou de promessa. Teria tido elle receio de revolver o monturo? Por esse ou por outro motivo, o caso é que o sr. Washington Luis não fez a necessaria devassa. A administração do banco, certa de sua impunidade, começou a leval-o pelo rumo das operações onerosas, que lhe até a celebre [illegible] aquella casa de credito fazer descer da [illegible] funccionarios que as permittiram. O governo, conformando-se com o prejuizo do Banco do Brasil, permaneceu impassivel, até o dia em que sobreveio a surpreza da noticia da demissão de um dos directores e do gerente do banco! Póde ser isso o principio do saneamento? Tudo indica que sim, apenas a cobertura para a sombra daquelle estabelecimento de credito.

Não satisfaz, porém, como o acto do um presidente da Republica honestamente empenhado em defender o bom nome da administração e do paiz. Será que o sr. Washington Luis quer attestar os seus bons propositos deve abrir, realmente, ao paiz, os bastidores do Banco do Brasil.

Succedaneo da "infamissima"

A lei contra a imprensa foi arrancada, principalmente, para os jornaes a ella sujeitos e para os violentos e os peculatarios — ao abrigo da critica dos jornalistas. Os politicos profissionaes, papas subsidios de congressistas, ficaram sem preferencia, pelo legislativo, [illegible] dos quaes vivem e sem os quaes morrerão.

Mas, a lei não lhes basta. Começaram a desconfiar da censura absoluta dos seus rigores, apezar da série já numerosa de artificios contra os jornalistas em levado ás enxovias. Dahi, o recurso extremo do cacete sobre a cabeça dos que não se submettessem á sua palavra [illegible] e o apello desesperado do empastelamento e da depredação das officinas typographicas do jornal incurso em odio. Ha pouco tempo, na capital paraense, a capangada do sr. Dionysio Bentes assim procedeu contra uma folha opposicionista. Agora, em Florianopolis, a policia do sr. Adolpho Konder, em cumprimento de ordens do governo, que invade, saqueia e arrebenta as officinas e a redacção do "Jornal do Povo".

Resumamos os factos: Essa folha, em sua edição de 24 de janeiro ultimo, estranhou e commentou com elementos documentaes, o facto de ter sido classificado nos bancos dos srs. Wenceslau e Luiz Bresto, ambos primos do governador, [illegible] que o chefe [illegible] a Inspectoria de Estradas de Rodagem e Minas do Estado. O jornalista, alegando que em nenhuma das estradas, tinha realizado em Santa Catharina a caso, a justificativa do referido inspector viajara a mais nos Rio do que em Florianopolis, de está a sua repartição. E' que ahi outras viagens vas, ou tarefeiros das estradas de rodagem Rio-São Paulo e Rio-Petropolis, já tendo o recebido do Ministerio da Viação a somme de 1.466:292$000.

A denuncia valeu ao denunciante, sr. C. Malheiros, uma surra tremenda, cuja responsabilidade elle attribue ao sr. Wencestau. Os tarefeiros, vendo que o jornalista insistia, deliberaram, então, chamal-o a juizo penal por crime de injuria ou calumnia, mas constataram-lhe as officinas em que o jornal incommodo se imprimia.

Foi o que hontem, pela madrugada se verificou, graças á complacencia da policia catharinense á paisana.

Taes scenas de vandalismo precisam ter a maior repercussão. Ellas dão a idéa da mentalidade dos dirigentes do regimen, que ainda não devoraram o paiz, porque este, felizmente, não é uma empada.

O augmento de vencimentos

Avolumam-se dia a dia as queixas contra as famosas tabellas. Essa melhoria de vencimentos, ha tanto tempo esperada, foi para muitos uma verdadeira decepção.

Foram muitas classes que ficaram completamente olvidadas, algumas até em inferioridade de situação relativamente a funccionarios que, na escala administrativa, lhes são inferiores.

E', entretanto, pensamento do governo reparar essas injustiças, segundo se depreende da seguinte nota do gabinete do ministro da Fazenda:

"O Ministerio da Fazenda está recebendo reclamações de funccionarios pertencentes aos quadros das differentes repartições suas subordinadas, e referentes aos vencimentos dos mesmos funccionarios, constantes das tabellas ultimamente publicadas, para, depois de estudadas e informadas, serem submettidas á apreciação superior, que as julgará, como fôr de justiça. Ha o maior empenho em que taes reclamações sejam solucionadas ainda este mez, como é desejo do sr. presidente da Republica."

O "Humaytá" encalhado...

Está em preparativos a marinha para o envio do pessoal que tripulará o submarino "Humaytá", ha uma porção de tempo em experiencias varias, no porto de Spezia, onde foi construido.

Esse submarino, como tudo no Brasil, tem a sua historia um tanto ou quanto embrulhada. Pelo menos uma historia que não é muito direitinho, como convinha.

Quando o governo vendeu o velho "couraçado" guarda-costa "Deodoro" ao Mexico, que o reformou e lhe deu o nome de "Anahuac", entraram para os cofres da Armada mais ou menos oito mil contos de réis. Esse dinheiro, se não nos enganamos, foi destinado, depois de algumas modificações, á construcção do "Humaytá", que aliás custará alguma coisa mais.

O "Humaytá" teve um solenne batimento de quilha e um ainda mais solenne lançamento ao mar. Montado todo, prompto já, partiram para a Italia os tripulantes, e os telegrammas falavam na superioridade desse navio...

De repente, eis que se noticia que os resultados não correspondiam ás exigencias da encommenda, e os tripulantes que já estavam na Italia voltaram. O submersivel iria soffrer modificações que demorariam e não convinha que o pessoal continuasse no estrangeiro por tempo indefinido.

O que convinha era esperar. Mas entrementes, começou-se a queixar que a falta de dinheiro é que motivára tudo... Parecia absurdo o boato... Havia além da somma apurada com a venda do "Deodoro" uma dotação legal para completar o custo da unidade. Entretanto, tendo-se em conta que o dinheiro ficára guardado — guardado? — quem dirá a éra de Bernardes, quer mais tarde a noticia desapparecerá na voragem "legalista" de que deve causa á "divida fluctuante" do sr. Washington encampou?

Essa solidariedade do actual presidente com o seu antecessor torna impossivel a apuração da verdade e a possibilidade, se não tem por isto tira de seu antecessor como culpado directo e se elle mesmo como cumplice, a responsabilidade do que viesse a ser apurado, mas mais ainda uma grossa mamadeira do bernardismo.

A tristeza do Carnaval

Sem duvida, a nota que encheu de tristeza o ultimo dia do Carnaval foi a impossibilidade de saírem os prestitos de todos os grandes clubs. O aguaceiro, que desabou sobre a cidade, impediu que duas das tradicionaes sociedades puzessem os seus carros em movimento.

Assim, comprehende-se o appello feito á policia para uma nova licença, afim de que os dois clubs, que se não exhibiram, viessem, no domingo, mostrar-se ao publico. Mas a policia, dados os inconvenientes da autoridade, os seus guardas e ainda os agentes — bombeiros, inspectores de vehiculos, guardas civis, praças da policia militar, etc. — já que sem serviços dobrados e extenuantes, durante os dias que já prestaram. A razão é procedente. Mas a grande massa do publico, que conta só com uma parte do carnaval: o officio para os nossos tempos, não se satisfaça.

Foi uma nota triste, repetimos. Porque, afinal de contas, a cidade inteira admira os clubs de adorno, que se devem ás accumulação dessas sociedades que levaram esforços heroicos, na confecção de suas carros luxuosos, sem a fortuna de lograrem os applausos da população.

As melhores taxas de cambio
Banco Boavista
Telephone: NORTE 7193
(4109)

O ASSUCAR

Conseguindo garantir, para as suas Industrias Reunidas, o contrôle do commercio do assucar, o sr. Matarazzo deixou patente a facilidade com que, em nossa terra, podem os plutocratas zombar do interesse publico, que sacrificam na ancia incontida de arredondar as cifras de seus milhões. Um homem de negocios, como é o potentado italiano domiciliado em São Paulo, só póde ter um objectivo, que é augmentar a renda dos capitaes que mobiliza; e não lhe compete, pois, zelar pelo interesse publico, que é funcção do governo. A este, cabe, assim, a responsabilidade pela organização do trust do assucar, e de todos quantos se formarem para explorar a fome e a necessidade que tem o povo de alimentar-se. Todas as allegações de ordem doutrinaria, que porventura façam a favor dos syndicatos e dos trusts, desapparecem quando a manobra commercial visa jogar com o preço de substancias alimenticias, como são o assucar, a carne, o leite, etc... Evitar, portanto, a formação desses trusts immoraes constitue uma das mais indiscutiveis obrigações do governo.

O assucar é um alto negocio que tem enriquecido muita gente, sobretudo depois que a guerra impoz ao mundo a necessidade de consumir o producto originario da canna de assucar, offerecido ao commercio em substituição ao assucar de beterraba, cuja producção foi enormemente prejudicada pela conflagração européa. Para ter-se uma idéa do impulso que teve a sua exportação, basta lembrar que em 1913, um anno antes do attentado de Serajevo, vendemos ao estrangeiro apenas 5.000 toneladas de assucar, cifra que se elevou a mais de 250.000 toneladas no anno de 1922. O producto obteve taes preços no exterior, chegando esses a quadruplicar, que o Commissariado da Alimentação teve que restringir a sua exportação, para evitar que o commercio interno do Brasil, desprovido de assucar, tivesse que arcar com o onus da sua valorização no mercado internacional. Os assucareiros, aliás, como é de todos sabido, acabaram vencendo a partida, alcançando, em nome da liberdade do commercio, tirar novamente a sua mercadoria da bôca dos brasileiros, para vendel-a fóra do paiz, e se nunca mais a exportação do assucar deu os formidaveis lucros dos primeiros annos que se seguiram á grande guerra foi por circumstancias inherentes ao proprio commercio, que não póde correr á revelia das leis de economia social.

Essa diminuição do consumo europeu de assucar nacional de canna, que nunca mais chegou á quinta parte dos seus preços de 1922, creou naturalmente, para o productor, a contingencia de ter de collocar, no mercado interno, os frutos de sua lavoura. Dahi a tendencia do assucar para a baixa, ou melhor, dahi ter elle se afastado do nivel elevadissimo, no qual se cotaram as suas transacções no momento em que o mercado europeu pedia e pagava todo o assucar que lhe mandassem. Quem lucraria com essa depreciação? O consumidor, o povo, de que não se lembraram os assucareiros, quando, seduzidos pelos preços elevados das praças estrangeiras, começaram a remetter grande parte de sua safra para a Europa. Em 1922, produzindo 761.353 toneladas de assucar, o Brasil exportou 252.111, a terça parte, o que é muitissimo, pois das 900 mil toneladas de 1926, por exemplo, só exportou 3.000, segundo os dados officiaes do Ministerio da Agricultura.

E' nessa emergencia que apparece o trust do assucar, organizado em S. Paulo pelas Industrias Reunidas, e ao qual outro capitalista, o conde Pereira Carneiro, cedendo ao appello dos assucareiros pernambucanos, parece disposto a prestar sua valiosa solidariedade. Mas para que se tenha uma idéa do vulto da operação capitaneada pelo conde Matarazzo, basta recordar o seguinte: o Brasil produz, annualmente, 850.000 toneladas de assucar, e o conde, senhor da producção de Pernambuco, Alagôas, Sergipe, Bahia, Rio de Janeiro e São Paulo — cujo açambarcamento, apezar de lhe ter sido attribuido, não foi negado até hoje... — fica com mais de dois terços de toda a safra nacional do anno passado. Se isso não é um trust, então o melhor seria riscar esse vocabulo do diccionario e dos codigos de repressão, para uso e gozo dos magnatas.

Tal é, na sua expressão concreta, a manobra açambarcadora das Usinas Reunidas. Quanto ás intenções de quem a emprehendeu, só os beocios poderão mesmo acreditar que ellas não vizem encarecer o producto, e encher o bolso do seu felizardo idealizador. Mas o peor é que no numero desses beocios se encontra o governo, o qual, esquecido de sua missão, que consiste na defesa do interesse publico, assiste impassivel á consummação de mais esse attentado!

As gratificações no Conselho

E' habito velho da Mesa do Conselho gratificar, a pretexto de serviços prestados, todo fim de anno, alguns dos jornalistas que trabalham junto ao legislativo municipal. Desta vez, ainda se não fugiu á praxe perniciosa. Aproveitando a entrada de Momo, a Mesa entendeu de distribuir parte da verba material por alguns "amigos da imprensa". A quota não foi muito grande. Cifrou-se a 500$ por cabeça...

Ha tambem a salientar que, desta feita, pela recusa de uns e esquecimento talvez de outros, foram sete, apenas, os premiados. Por esse lado, as coisas melhoraram. No anno passado, sómente dois jornalistas se insurgiram contra a gratificação vexatoria. Agora, sómente sete a acceitaram...

Deve estranhar-se ainda que a actual Mesa, que, de começo, censurou as liberalidades que disse ter praticado a anterior, não tenha escapado á norma condemnavel. Se a verba material permitte semelhante prodigalidade, é porque excede ás necessidades dos serviços. E nesses casos, deve ser diminuida. Os dinheiros publicos não pódem ficar ao arbitrio de quem quer que seja para recompensar dedicações ou amizades...

As injustiças das tabellas

As delegacias fiscaes foram das mais esquecidas na organização das tabellas de vencimentos. Essas repartições são as agencias do Thesouro nos Estados. São as antigas Thesourarias do tempo do Imperio. Superintendem a contabilidade de todos os Ministerios; fazem, nos Estados, o que no Rio se consegue por intermedio das respectivas contadorias, além de arrecadarem todas as rendas federaes, pagarem a activos e inactivos de todos os Ministerios, juros de apolices, supprimento de sellos. São as repartições que recebem as rendas das Alfandegas, dos Correios e Telegraphos e têm movimento de fundos com as caixas economicas, algumas dellas annexas ás referidas delegacias. Essa classe eleva-se a cerca de mil homens e nas tabellas foi contemplada apenas com um augmento de 78 contos...

Em 1914 esses funccionarios guardavam certa approximação, no tocante aos estipendios, aos do Thesouro. Agora, nas tabellas, foi estabelecida grande differença, por terem, ao que parece, partido os seus organizadores de ligeiro equivoco. E' que aquelles serventuarios tiveram certo augmento em 1910, augmento que só se tornou effectivo em 1922, com a tabella Lyra. Actualmente, na confecção das tabellas, levaram em conta essa majoração, que era anterior a 1914 e, portanto, fóra dos limites da presente lei. Resultado: ao invés dos 100 °|° sobre os vencimentos de 1914, elles sómente tiveram direito a infima percentagem...

Se attendida a justa pretenção dos funccionarios das delegacias fiscaes, apenas haverá uma elevação de 518:898$000, o que, de modo algum, alterará a situação do Thesouro. E' de crer, por isso, que, quando se proceder á correcção das tabellas, o assumpto seja devidamente estudado.

Bom advogado...

Foi uma surpreza para o sr. Victor Konder, na sua recente viagem a Santa Catharina, o discurso com que, na cidade de Itajahy, o saudou o orador official das homenagens que alli lhe prestaram.

Falando, então, ao ministro itinerante, disse o interprete do pensamento dos seus amigos daquelle municipio que o povo brasileiro "vive asphyxiado pela situação afflictiva e desesperadora que o vae arrastando para as profundezas da miseria e da anarchia"; que o paiz se achava "ás portas de uma nova revolta social e politica", e que o povo "de norte a sul do paiz, num só brado de patriotismo e humanidade, pedia para a salvação da patria o voto secreto e a amnistia".

Assim, o orador "interpretando os sentimentos dos catharinenses" concitava o sr. Victor Konder a que fosse "junto ao presidente da Republica o advogado do povo" e o porta-voz dos seus "melhores anceios de paz, de ordem e de tranquillidade nacional, num regimen em que o povo governo de facto".

E' facil calcular, numa conjectura dessas, a situação em que ficou ao ouvir taes coisas, o ministro da Viação que, até hoje, nunca levou a sério essa historia de patria e de liberdades populares e que attingido, por um bamburrio, o posto que occupa não cuida senão de tirar delle os proventos que puder. Santa Catharina está bem aviada se contar com o sr. Victor Konder para fazer ao governo quaesquer suggestões patrioticas e pacifistas. O sr. Konder é "commodista; está agarrado com vontade á pasta que lhe deram, e acha que é muito melhor beber o seu bom vinho no Casino do que estar se preoccupando com amnistia...

Circular ameaçadora

Nos dias antecedentes aos folguedos carnavalescos que a impiedade do tempo tanto prejudicou, o prefeito Prado Junior, á guisa do que tem sido feito nos annos anteriores, baixou uma circular ás repartições que lhe são subordinadas, recommendando a mais severa fiscalização no *ponto* do pessoal que não poderia faltar ao serviço durante os tres grandes dias, sob pena de dispensa dos cargos. Nada mais comprehensivel, attendendo a necessidade de se acharem todos a postos, principalmente na Superintendencia da Limpeza Publica cujos trabalhos, perfeitos, como ainda hontem tivemos occasião de registrar, não poderiam soffrer atrazo, sequer.

Acontece, porém, que alguns funccionarios, por motivos de força maior, tiveram necessidade de faltar, mas como faltariam em qualquer outro dia, independente de quaesquer festas de Carnaval. Apanhados, entanto, pelo rigor da circular, todos elles estão com seus nomes no *index* para a dispensa promettida. Para isto é que pedimos a attenção do prefeito. A exoneração summaria, quando não houve a intenção do desacato á ordem, seria severa demais.

Comparações que moem...

A Hespanha, que já estava sob o regimen dictatorial, augmentou os poderes do dictador, depois dos *pronunciamientos de* Valencia e Ciudad Real, com a decretação do estado de sitio. Logo que estalaram os movimentos, o governo agiu e effectuou prisões como aliás, aconteceu em todos os paizes, em tal emergencia.

Entre os detidos figuravam os generaes Aguillera, Quiepo del Llano e Castro Girona, tidos e havidos como inimigos dos que mandam actualmente no reino.

E' preciso que se diga que a situação hespanhola é séria e que nem por não saber o que é receio, o general Primo de Rivera, o dictador, ha de pôr a mão no fogo pela sua permanencia continuada no poder.

Mas apezar disto, as autoridades hespanholas, simplesmente por não poderem provar nada do allegado contra aquelles detidos, mandou soltar os dois primeiros, emquanto ao general Girona, apparentemente mais compromettido, era suspensa a incommunicabilidade.

Aqui tivemos a dictadura do medo e o sitio perpetuo da covardia; mas emquanto durou a primeira, o segundo foi mantido, e emquanto uma e outro duraram, quem foi mettido na cadeia não pôde mais della sair senão no final de tudo, com raras excepções.

Quando o famoso marechal Fontoura jogou as cristas com o ministro da Justiça, Bernardes decidiu no litigio, dizendo que daquelle momento em deante todo o mundo prenderia, mas só elle poderia soltar... Se bem o disse melhor o fez o poltrão. E dizendo-o, deixou o retrato da sua personalidade, o que nos permitte agora um confronto entre o dominador hespanhol e o celebre descarado de Viçosa, para vermos o quanto um homem differe de um suspeito *travesti* de homem...

Um congresso que promette

Está marcado para o dia 21 a reunião de um congresso de prefeitos cearenses. Convocou-a o governador do Estado, sob o fundamento que é necessaria a resolução de uma infinidade de casos que affectam egualmente as administrações municipaes.

O programma do conclave regional não é conhecido, mas os telegrammas adeantam que serão ventilados varios themas, entre outros, a uniformização dos orçamentos, a contribuição de 10 °|° das rendas prefeituraes para o desenvolvimento da instrucção publica e de egual percentagem para as estradas de rodagem, limitar a 40 °|° do total da receita as despesas com o funccionalismo de cada municipio e estabelecer um typo mais adequado e moderno para as escolas locaes. Além disso, estabelecer uma prestação de contas effectuada regularmente pelos prefeitos.

Como se vê, trata-se de um congresso que promette. Estimamos que elle offereça os melhores resultados; comtudo, duvidamos muito da sua efficiencia.

A idéa não é nova. Varias assembléas desse genero têm sido effectuadas nos outros Estados da União, sem que até agora possam ser tidas em conta de uteis.

De qualquer maneira, vale a pena esperar pelo fim.

Justiça por fóra...

O ministro da Justiça recommendou providencias ás repartições suas subordinadas, no sentido de que sejam chamados, ao desempenho dos seus cargos, os funccionarios que se achem afastados do serviço, sem prejuizo dos respectivos vencimentos, salvo em caso de licença ou de férias regulamentares.

A determinação é boa e não acreditamos que seja executada. Em todo caso, vale a intenção.

E' pena, entretanto, que o sr. Vianna do Castello não estenda a medida a outros burocratas, que vivem aggregados ao seu gabinete.

Realmente, para ser logico, devia, antes de fazer a recommendação acima referida, obrigar os seus protegidos a voltar aos respectivos postos, nas suas repartições. Como póde o sr. Vianna do Castello exigir dos seus subordinados uma coisa que elle não pratica?

A justiça deve começar de casa.

Se o sr. Vianna quer que os empregados das repartições pertencentes ao seu ministerio regressem aos seus cargos, mande primeiro desentupir o seu gabinete.

O carnaval e a policia

O carnaval é e será ainda por muitos annos a festa popular do Brasil. Cada um de nós, mesmo os individuos que conservam sempre caras de finados, deve irrecusavelmente a Momo o melhor quinhão de alegria dos doze mezes do anno. Só os hypocritas e os displicentes ridiculos dizem o contrario.

Numa terra de gente sempre amuada, que passa invariavelmente a maior parte do tempo a lamentar-se das consequencias de um pauperismo deprimente e das desgraças resultantes dos desgovernos republicanos, seria crueldade indesculpavel qualquer encurtamento das horas destinadas ao prazer e á loucura.

Deixando-se ás soltas essa multidão de Jobs, durante alguns dias, ella regressa aos penates um pouco mais reconciliada com o genero humano. Esquece muitos dos seus males e estanca torrentes de lagrimas que seriam vertidas no silencio de uma existencia amargurada.

O carnaval, é pois, o rio Lethes do brasileiro. Emquanto o povo ri e canta, ninguem ouve queixas e lamurias e os governantes repousam despreoccupadamente.

Ninguem se lembra do chanfalho impenitente da policia, das garras aduncas do fisco, das exigencias dos senhorios, da ferocidade dos usurarios, das impertinencias do turco da prestação, da ganancia dos açambarcadores dos generos de primeira necessidade, da falta de patriotismo dos politicos, associados para a exploração do Thesouro, e da injustiça das tabellas de augmento do funccionalismo publico federal.

O carnaval é o divertimento dos ricos e pobres, sem distincção de sexos, nem de edade. Está ao alcance de todas as bolsas e offerece aspectos agradaveis aos gostos mais desencontrados. Cada qual procura distrair-se como quer e como póde. Os foliões endinheirados, que fazem o corso em automoveis proprios, sem a preoccupação do pagamento das horas e vêm nascer o sol, pela manhã, entre os meneios da dansa nos hoteis e clubs elegantes, não se divertem mais do que os plebeus carnavalescos que suam a bicas sob as pelles de ursos ou os pesados arcabouços de bois de madeira dos cordões improvisados.

Cessam as restricções, pela critica, aos caprichos individuaes nesses dias de vertigem e desordens. Momo não é rigoroso nos seus ritos. Deixa liberdade de iniciativa a todos para que sobrem ridiculos, extravagancias, bellezas e sumptuosidades num conjunto harmonico.

Se os nossos governos comprehendessem melhor a missão niveladora e conciliante da Fuzarca, não negariam pequenos favores aos clubs que a representam. Aliás, divertir o povo é dogma capital da boa politica.

Tito tornou-se amado dos romanos pelos espectaculos grandiosos que lhes offereceu. Cem dias de festas nacionaes foram consagrados á inauguração do amphitheatro erigido sob o seu reinado. Morreram em combates nove mil feras.

Trajano não foi menos prodigo nas lisonjas e agrados ao povo. Na sua entrada triumphal na Cidade Eterna, de volta da campanha fulminante contra os dacios, decretou 123 dias de festas deslumbrantes. O Circo transformou-se num lago de sangue. Sacrificaram-se ao prazer dos espectadores, nessas carnificinas famosas, dez mil gladiadores e nove mil feras.

As solemnidades festivas em honra ao "bel San Giovanni", que substituira o Deus Marte na protecção de Florença, duravam muitos dias. Ha lembrança mesmo de festividades incessantes no curso de dois mezes. Em 1283, a pompa e o brilho assumiram proporções nunca vistas. Formou-se ali uma companhia de mil homens, vestidos de branco, sob a chefia do "senhor do amor".

Aos nossos politicos, aliás, um tanto desamorosos, convém ainda ser lembrados os exemplos dos Bourbons de Napoles, muito parecidos, a certos respeitos, com os poderosos de algumas democracias do Novo Mundo. Pois bem; aquelles dynastas, entendiam, segundo uma tradição corrente na Italia Meridional, que a arte de bem governar os seus subditos implicava a abundancia de farinha, de festas e de forcas.

Está claro que a invocação desses episodios historicos, olvidados inteiramente pelos dirigentes da Republica Brasileira, não tem outro fim senão a justificativa de uma supplica em favor de Momo, submettido, nestes ultimos dias, aos rigores inqualificaveis da prescripção da "folhinha" da policia carioca.

Não ha possibilidade de uma concessão á "divindade dos foliões", em face das inclemencias imprevistas da natureza. Mas a policia não cede. Ella procede, no caso, como certo provinciano elegante, que subordinava a escolha da sua indumentaria ás imposições do kalendario. Era inverno, mas a cidade escaldava sob os raios de fogo de um sol africano. Toda a gente vestia-se de tecidos leves. O brim branco irrompia dos bahús e guarda-roupas dos abastados. Só o nosso homem recusava as necessarias concessões á meteorologia, apparecendo apertado em jaquetões de casemira grossa, sobraçando, á noite, o indefectivel sobretudo da estação invernosa.

E' o mesmo criterio da policia na sua obstinada relutancia á saida dos clubs, prejudicados pelas chuvas e diluvios desta semana. Mas o seu argumento simplista, fundado na lição do almanach, de uso proprio, não procede.

O carnaval, [illegible] sua etymologia e ao tempo apropriado [illegible], não é assumpto religioso. O governo do paiz póde [illegible] do anno [illegible], sem prejuizos para o Thesouro e desrespeito ás convicções religiosas da população nacional.

Uma opinião [illegible] fazer derivar a palavra carnaval da expressão *car navale*, traducção romana de *currus navalis*.

Nas festas de primavera, ao tempo do paganismo, exhibiam-se barcos de carro de rodas, cheios de mascarados, que se entregavam a canções e dansas licenciosas.

Quanto ao tempo destinado ás festas carnavalescas, ha divergencias curiosas nascidas dos costumes.

Em muitas cidades européas, o imperio de Momo começava no dia de Reis.

Em Veneza, por exemplo, se iniciavam as festas carnavalescas a 26 de dezembro e terminava no começo da Quaresma. A orgulhosa rainha do Adriatico delirava durante esse periodo de muitas semanas, [illegible] e ao riso.

"Uma febre de diversão, escreve Charles Diehl, exaltava a cidade inteira e todos os patricios, plebeus, cortezãos e estrangeiros, vindos de toda a parte, tinham prazer em esquecer as preoccupações da vida diaria."

O carnaval de Milão prolongava-se tres dias além da quarta-feira de Cinzas. As diversões carnavalescas, na Hespanha, dilatam-se até ao domingo da "pinhata". [illegible] o carnaval tem inicio [illegible] feira de Cinzas. [illegible] da galhofa [illegible] aos pedaços, entre passeatas grotescas, em que se [illegible] criticas [illegible] instituições. [illegible] tambem enterrado com um discurso em Hesse, na Allemanha. E' facil inferir-se dahi que cada povo faz o seu carnaval sem se inquietar muito com o kalendario. Até mesmo na antiguidade, ha exemplos da dilatação das [illegible] que causavam prazer aos homens. As saturnaes tiveram dois dias de accrescimo, com a reforma do kalendario praticada por Julio Cesar. O mundo continua a ser o mesmo.

Outrora, varias cidades associavam, muitas vezes, [illegible] ao delirio das festas. O cortejo do "boi gordo" em Paris é uma sobrevivencia desses costumes.

No velho Nuremberg, a segunda-feira de carnaval pertencia ao veado, [illegible] reça, hoje, [illegible] e terça-feira ás loucuras.

A conclusão a tirar-se de tudo isso é que a permissão aos grandes clubs da cidade, para a realização, no domingo da "pinhata", de um dos seus prestitos, [illegible] vas na [illegible] constitu[illegible] gosa pa[illegible] empenha[illegible] ge, dos [illegible] val. [illegible] lidade [illegible] mindo-se [illegible] tico da [illegible]

Se o [illegible] certo [illegible] mo governo [illegible] uma re[illegible]

Alberto Rego Lins

No mundo politico

Partido Democratico

Communicam-nos da commissão executiva do Partido Democratico do Districto Federal:

"Reune-se amanhã, ás 6 horas da tarde, na séde do Partido, o conselho deliberativo, que discutirá o projecto de reforma da lei organica, apresentado pelo directorio central. O Congresso Geral do Partido reunir-se-á a 24 do corrente, data da promulgação da Constituição Federal de 1891, cujos principios liberaes o Partido Democratico defende."

As eleições em Bagé

PORTO ALEGRE, 14 (A. B.) — Os circulos politicos do Estado estão attentos para a eleição de Bagé, realizada no dia 11 do corrente.

E' o assumpto preferido entre libertadores e republicanos. Os resultados totaes publicados divergem, segundo as fontes donde provêm. Assim é que os telegrammas officiaes dão como tendo votado 2.074 republicanos e 2.621 libertadores. Os despachos de origem opposicionista affirmam que a victoria foi apenas de 23 votos, sendo 2.741 libertadores e 2.718 republicanos.

PORTO ALEGRE, 14 (A. B.) — Causou a melhor impressão em todo o Estado a attitude do eleitorado bageense, que concorreu ás urnas em enorme percentagem, talvez uma das maiores até hoje verificadas no Estado.

As eleições correram na melhor ordem, apezar da exaltação reinante.

PORTO ALEGRE, 14 (A. B.) — O presidente Getulio Vargas acaba de receber o seguinte telegramma do presidente do directorio do Partido Libertador, candidato a intendente de Bagé:

"Communico a v. ex. que a eleição aqui se realizou sem incidentes, sendo o seguinte o resultado apurado: libertadores, 2.741 votos; republicanos, 2.718.

O representante do governo, coronel Barcellos, por sua actuação imparcial, merece os nossos francos elogios. Rogamos a v. ex. a permanencia deste distincto official aqui até a apuração, em virtude da exaltação dos animos. Respeitosas saudações. — *Luiz Teixeira Mercio*, presidente do directorio libertador."

Candidato dos fazendeiros?

SÃO PAULO, 14 (A. B.) — A questão das candidaturas á successão presidencial da Republica é tratada hoje pelo *Diario Nacional*. Esse matutino ainda affirma que dentro de poucos dias diversos [illegible] a Europa [illegible] presidente Julio Prestes.

O sr. [illegible], actual presidente da Camara, ficaria na presidencia do Estado [illegible], pelo prazo de [illegible] dias, ficando a realizar a eleição do substituto do sr. Julio Prestes: o sr. [illegible].

A folha paulista accrescenta:

"Hoje, confirmando aquella noticia, podemos asseverar que, no proximo dia 2 de março, em Ribeirão Preto, será offerecido pelos fazendeiros daquella zona um grande banquete ao sr. Julio Prestes, e alli lançada a sua candidatura á presidencia da Republica para o proximo quadriennio."

Eleições na Parahyba

PARAHYBA, 14 (A. B.) — O situacionismo de [illegible] procurou por todos os meios [illegible] dissidentes [illegible] origem [illegible] rios fun[illegible] dente João Pessoa, por ultimo, [illegible] prefeito [illegible] dissidente João Gomes, [illegible].

"Este, sim, é dos nossos"

SÃO PAULO, 14 (A. B.) — [illegible] hoje, vindo do Rio, o sr. Adolpho Konder, governador de Santa Catharina. [illegible] destino ao seu Estado, via Santos, pelo vapor *Aracatuba*.

Um politico que assistiu ao seu embarque, [illegible] referiu-nos que o sr. Julio Prestes, após abraçar o jovem politico sulista, [illegible] "este, sim, é dos nossos".

O "leader" viaja mesmo

S. PAULO, 14 (A. A.) — Em visita de despedida ao dr. Julio Prestes, por ter de partir para a Europa esteve em palacio o dr. Manoel Villaboim, leader da bancada paulista e da maioria na Camara Federal.

A Vida Social

Pintamonos de hontem, pintamonos de hoje

Existiu em Paris, no tempo de Luiz Philippe, um perigoso desenhista que se chamou Gavarni. Para a sociedade ridicula de então, Gavarni era um homem util. Conhecendo de perto as mulheres, fez dellas o seu joguete predilecto, levando-as a um ridiculo sem limites. Tornou-se um verdadeiro ágil pintalho das preciosas ridiculas da época, porque alem da linha caricatural deformante que punha nos seus desenhos, tinha uma habilidade diabolica em dosar com o ridiculo da legenda o veneno da perfidia. Tornou-se um dos mais temidos e perigosos inimigos da mulher de então.

Lembrei-me delle, passando os olhos no album de caricaturas de Emilio Aylis, no tempo em que Petropolis era a capital da elegancia do Brasil. Mas faltava a esse desenhista fascinante a irreverencia do famoso demolidor da sociedade franceza. A sua caricatura era de uma perversidade apenas apparente, minguando-lhe porém o espirito de maldade que o outro punha na legenda. Emilio, dado a uma natureza um pouco timida, ridicularizava de algum modo, mas não sabia ferir. Por esse tempo as figurinhas de J. Carlos, em franco accesso, acompanhavam a evolução social da cidade. Este, completamente differente dos outros dois, como não prestasse incompatibilizar-se com ninguem no meio em que vivia, não cultuava personalizar a caricatura. Eram apenas mulheres sem nome e sem legenda que dansavam deante dos nossos olhos uma dansa de bonecas anonymas. J. Carlos era, como continua a ser, o mais fino, o mais mundano e o mais perfeito dos nossos desenhistas de mulher. Mas os homens até então eram poupados.

Foi por esse época que surgiu pelo "Jornal do Brasil" um caricaturista quasi desconhecido no meio: Luiz Peixoto. A linha dos seus desenhos, a firmeza do traço, a ridiculo que punha nos seus bonecos excentricos tornaram-no alvo das maiores attenções. Do "Jornal do Brasil" passou ás revistas cariocas, escalpellando, martyrizando, ridicularizando. O lapis nas suas mãos era uma especie de seta hervada.

Nilo, Epitacio, Ruy, Wenceslão, Hermes, soffreram á lamina da sua gilhotina. Era, sem louvor, o mais cynico, o mais perverso, o mais ferino dos nossos charges politicos, depois de Angelo Agostini. Luiz Peixoto, porém, não se sentia bem na carreira que abraçára. O seu temperamento evoluindo vertiginosamente, debatia-se por novos horizontes.

Logo que pôde realizar uma viagem á Europa, firmou a sua individualidade de maneira inconfundivel, tornando-se um artista na mais lidima expressão do vocabulo. Esqueceu a caricatura, desprezou a charge politica e tornou-se um adepto fervoroso da arte decorativa moderna que hoje não tem para elle o menor segredo. Agora mesmo pelo Carnaval tivemos a prova do que o antigo pintamonos realiza um verdadeiro milagre no nosso meio. O salão de honra do Fluminense por elle decorado, representa qualquer coisa de maravilhoso e jamais visto entre nós em materia de bom gosto. E' uma evocação commovedora do nosso Carnaval de outros tempos. Os dioramas de paineis decorativos, que cinge o vasto salão illuminado, resurgem as figuras quasi desapparecidas do nosso Carnaval de rua, de tão delicioso humor: "O morcego", o "Zé Pereira", o "Pae João", o "Doutor", com as suas grandes orelhas de burro, o "Indio", o "Diabinho", os "Noivos", o "Bebê", a "Noiva", o "Pato", o "Dominó", o "Velho", "Netinho", o "Palhaço", o "Pagem", o "Gallego", a "Morte", a "Bahiana", e o "Cavallo-marinho". Cada painel tem a elegancia de um quadro moderno, de pinceladas largas e de sonho seguro. Deante delles, não podemos deixar de recordar com saudade a época em que os nossos cabellos não eram brancos, em que a nossa terra era ingenua e simples com os seus blocos e os seus filhos, e as nossas mulheres bonitas não andavam em maillot pelas ruas. Luiz Peixoto, pintamonos delicioso, "Zé Pereira", do meu tempo...

JOÃO DA AVENIDA.

Historias curtas

Durante uma alegre excursão pela grande floresta, chamaram a attenção de uma senhora de alta roda para a frescura, a calma e o encanto do sitio pittoresco, fazendo-a admirar as moitas de verdura de onde sahia melodioso o canto dos passarinhos.

Ella concentrando tudo com a mais sincera convicção.

— Oh! sim! — disse ella por fim — E' muito bello... Gósto immensamente das florestas e das arvores... Mas é pena que estas cousas só se encontrem no campo!...

Esta mesma senhora mandou, um dia, a sua cozinheira comprar uma bôa gallinha para um jantar de cerimonia. Voltando do mercado, a cozinheira mostrou a compra á patrôa.

Esta examinou a ave, achou-a magra, esqueletica, e disse de hombros encolhendo:

— Oh! patrôa! — protestou então a criada. Quando ella estiver recheiada, toda preparada para ser servida, a senhora verá como terá outro aspecto! E' tal qual a patrôa quando se veste e vae ao baile!...

A senhora não ficou, talvez, convencida, mas preferiu não discutir muito...

Um bibliophilo tendo emprestado os primeiros tomos de um livro raro a um dos seus amigos, reclamou-os insistentemente.

Desesperançado, resolveu enviar os tomos complementares ao negligente personagem, acompanhando deste bilhetinho:

"Mando-lhe os volumes restantes da obra que lhe emprestei. Assim ao menos um de nós poderá tel-a completa. Cabe-lhe a sorte, pois que você não quer que ella caiba a mim. Com uma, porém, d'esta vez, a sua completamente esgotada, qua não pode já contar serás infinitamente mais legivel e razoavel. Não lhe parece?"

Para o album de Mademoiselle...

A UM ADOLESCENTE

Frêr do instante que passa
Toda a tua aspiração;
Cruz o mundo cheio de graça
Caberá na tua mão!

Sê sobrio: com um copo de agua
Um fructo e um pouco de pão,
Nem sombra de tyrannia
Cortará teu coração...

Ama a rude terra virgem
Com todo o teu ride amor;
Pois colheras na vertigem
De cada sonho, uma flor.

Soffre em silencio, sósinho,
Porque os soffrimentos são
Para os sabores, como o vinho,
Para a sombra e a solidão...

E, quando, um dia, o cansaço
Vencer os teus caminhos,
Une á terra o pelo laço,
E morre beijando o chão!

Morre assim como indeciso
Fumo, que nos ares vae,
Morre num breve sorriso,
Como uma folha que cae...

RONALD DE CARVALHO.

TRES RAINHAS PARISIENSES

Paris tem mais tres rainhas eleitas recentemente e que aqui vemos da esquerda para a direita: mlle. Adda Guraud, rainha do cinema; mlle. Nicolle Chauveau, rainha da costura e mlle. Yvette Claude, rainha do commercio de roupas para senhoras

MOBILIAS
— PARA —
Appartamento
Dormitorio . . . 2:700$
Sala jantar. . . 1:550$
Grupo 4 peças . . 550$
Pagamento facilitado
MAPPIN STORES
Rua Sen. Vergueiro, 147
(5182)

Conde de Affonso Celso

Inaugurando-se amanhã, á 1 hora da tarde, na sala de sessões do Conselho Nacional do Ensino, o retrato do Conde de Affonso Celso, que foi reitor da Universidade do Rio de Janeiro e, durante longos annos, director da Faculdade de Direito, da qual ainda é professor, grande numero de socios do Instituto Historico e Geographico Brasileiro compareceu áquella homenagem ao seu presidente perpetuo, associando-se, assim, á unanime deliberação do mesmo Conselho.

Natalicios

Transcorreu hontem a data natalicia do joven Jayme de Carvalho, filho do sr. Salvador de Carvalho, estimado negociante da nossa praça. Por este motivo, o anniversariante recebeu as mais justas felicitações.

— Passa hoje a data do anniversario natalicio do sr. F. Pereira Lima Filho, advogado nos auditorios desta capital.

— Faz annos hoje o joven artista Eugenio Tourinho.

— Passa hoje o anniversario da gentil senhorita Goldina de Oliveira Bastos, filha da sra. Luiza de Oliveira Bastos.

— A senhorita Nayse Lobo, dilecta filha do sr. Heitor Lobo, fiscal dos theatros, foi hontem alvo de innumeras felicitações pelo motivo de seu anniversario natalicio.

— Completa hoje mais um anniversario natalicio o sr. Jovito de Souza Tavares, funccionario do Ministerio da Guerra.

— Passa hoje o natalicio da graciosa senhorita Aryone Albuquerque, filha do fallecido jornalista Cassiano de Albuquerque, consul geral do Brasil em Marselha.

— Faz annos hoje o capitão Euclydes Carlos Pereira, antigo funccionario da Saude Publica. O anniversariante, que desempenhou longo tempo, com Oswaldo Cruz, dirige, presentemente o serviço de dominio, a cargo daquella repartição.

— Faz annos hoje o dr. Antonio Rufino Cavalcanti Arcoverde, secretario do consulado da Republica.

— Faz annos hoje a sra. Maria Pereira de Souza Pires de Mello, esposa do dr. Firmino Pires de Mello, ex-presidente do Brasil.

— No Palacio Rio Negro, em Petropolis, onde se encontra em companhia de seus paes, foi a sra. Pires de Mello muito homenageada pelas familias das suas relações pessoaes.

— Faz annos hoje o dr. Plinio Marques, deputado federal pelo Paraná.

— Passa hoje o anniversario natalicio da senhorita Lucia, filha do sr. Arthur de Castro.

— Transcorre hoje a data natalicia do dr. Jorge Basilio de Almeida.

— Faz annos hoje o capitão de fragata Armando Ferreira, faz annos hoje.

— Faz annos hoje a sra. Wanda, filha do sr. Alcibiades Fontenelle, funccionario do Central do Brasil.

— A galante Ethel, filha dos condes de Leopoldina, recebeu muitas homenagens das suas amiguinhas, festejando hoje o seu natalicio.

— Faz annos hoje a senhorita Octacilia Gama, filha do capitão Octavio Gama.

— Faz hoje o seu anniversario natalicio de d. Isabel Guarany, esposa do dr. Mario Guarany.

— O major Affonso Ferreira, da Casa Militar da Presidencia da Republica, faz annos hoje alvo de muitas homenagens de seus collegas e amigos, por esse motivo.

— Faz annos hoje o sr. Heitor da Silva.

— O dr. Jonathas Braga faz annos hoje.

— Passa hoje o anniversario natalicio do dr. Aguinaldo Autran Dourado, official do gabinete do director das Rendas.

— Faz annos hoje o menino Moysés, filho do coronel Pelinto Alves de Oliveira.

— Festeja hoje mais um anniversario natalicio a senhorita Julietinha Sant'Anna, filha do sr. Thomaz Sant'Anna, funccionario aposentado dos Correios.

— Fez annos hontem o menino Horacio Camara Junior, filho do sr. Horacio Camara, funccionario da Repartição Geral dos Correios.

— Transcorreu hontem o anniversario natalicio da sra. Alberto Rodrigues, esposa do sr. Alberto Rodrigues, no commercio desta praça.

DR. JAYME POGGI, de volta da Norte America e Europa reabriu consult. 5 Rua do Carmo 7. Cirurgia geral; visceras, estomago, vesicula, prostata, etc. Cirurgia plastica; correção de rugas, seios, ventre, nariz, orelhas, ossos, cicatrizes, etc. Phone C. 0190, das 3 em deante, salvo ás quartas. (D 0526)

Nascimentos

Tiveram a gentileza de nos participar o nascimento do seu filhinho Carlo, verificado a 2 do corrente, na cidade fluminense de Valença, o sr. Alvaro Gouvêa Torres e a sua esposa, a sra. Aniça Farhat Torres.

— O lar do sr. José Chalita, do commercio de nossa praça e de sua esposa, d. Olivia de Miranda Chalita, acha-se enriquecido com o nascimento de sua filhinha Vilma, occorrido em 11 do corrente.

CALÇADOS
30 DIAS 30%
de desconto
TENDO A
Sapataria
Bristol
108, RUA S. JOSÉ, 110
TEL. CENT. 1062
recebido o seu inegualavel sortimento de calçados para 1929. Calçados finos para Senhoras, Homens e Creanças, que em suas vitrines expõe diariamente. V. Ex. poderá, até ás 10 horas da noite, admirar os novos modelos, e verificar os seus preços marcados.
A maior e a melhor Sapataria do Brasil
Rua S. José, 108 e 110
(em frente á Galeria Cruzeiro

Viajantes

A bordo do "Gelria", partirá sabbado proximo, para Recife, o deputado Pessôa de Queiroz, em companhia de sua familia.

— Em visita á cidade de Petropolis esteve hontem, o jornalista hespanhol dr. Frederico Gomez Otero, advogado em Madrid e director da revista Ibero Americana.

O conhecido jornalista percorreu varios pontos da terra das flôres em companhia do sr. Manoel Cuntim Gil Sobrinho, vice-consul do seu paiz ali e do coronel Walter Bretz, tendo tambem estado no Hotel Central em visita a D. Antonio Benitez, ministro plenipotenciario da Hespanha.

— A bordo do "Gelria" partirá amanhã para Genebra, via Amsterdam, acompanhado de sua exma. familia, o sr. C. de Carvalho e Souza, que vae reassumir as funcções de consul do Brasil naquella cidade suissa.

ANTARCTICA
CHOPPS E CERVEJAS
EM CARRAFAS
Teleph. C.-527-2994-2993-848

Diplomaticas

Passageiro do "Conte Rosso", procedente de Buenos Aires, chegará a esta capital, amanhã, 16 do corrente, o dr. Tulio M. Costero, ministro plenipotenciario da Republica Dominicana acreditado junto aos governos do Brasil, da Republica Argentina e do Uruguay.

O ministro Tulio Costero, um dos mais apreciados intellectuaes da America Latina, permanecerá durante algum tempo no Rio, onde terá opportunidade de receber as manifestações de apreço em que é tido pelos circulos diplomaticos e sociaes da capital do Brasil.

Fallecimentos

Falleceu ante-hontem, nesta capital, d. Maria Amalia Valladão Horta, viuva do sr. José Caetano Bueno Horta, descendente de tradicional familia do Sul de Minas.

A extincta deixa quatro filhos: d. Maria Amalia Horta de Rezende, esposa do dr. Joaquim Leoncio de Rezende Alvim, Procurador Geral do Conselho Nacional do Trabalho; d. Odila Horta de Faro, esposa do dr. Luiz de Faro Junior, consul geral do Brasil; d. Maria Augusta Horta Pereira, esposa do dr. Antonio Horacio Pereira, chefe de secção da Delegacia Geral do Imposto de Renda; e sr. José Horta Filho, auxiliar do consulado em Hamburgo.

Era irmã do dr. Manoel Ignacio Gomes Valladão, engenheiro do Ministerio da Viação; do dr. Alfredo Valladão, ministro do Tribunal de Contas; do dr. Augusto Valladão, advogado em Alfenas; do dr. José Vicente Valladão, advogado em S. Paulo; e de d. Escolastica de Vilhena Valladão, residente em Campanha.

O seu enterramento, que foi grandemente concorrido, tendo sido depositadas numerosas corôas sobre o feretro, saiu da rua Raymundo Corrêa n. 47, em Copacabana, para o cemiterio de S. João Baptista.

— Falleceu no dia 11 do corrente, na residencia de seu genro, sr. Processo Raymundo Muniz, á rua Victor Meirelles n. 103, o sr. Manoel Tavares Pimentel, ex-funccionario da Directoria de Aguas e Esgotos. O finado era pae da sra. Leonor Maria Pimentel Muniz, directora da Escola São Paulo.

O enterramento effectuou-se no cemiterio de S. Francisco Xavier, com grande acompanhamento de pessôas amigas e collegas de sua filha.

— Falleceu pela madrugada de hontem, d. Julia Amelia Ferreira, mãe do dr. Mario Alves Ferreira.

O enterro saiu hontem mesmo, ás 17 horas, saindo o feretro da rua Visconde de Pirajá n. 462, para o cemiterio de S. João Baptista, com grande acompanhamento.

— Falleceu em Juiz de Fóra a sra. Darcilina Emilia Silva, progenitora do sr. José Silva, funccionario da Camara Municipal.

— Falleceu hontem, em sua residencia, á rua Dr. Campos da Paz, Rio Comprido, o sr. João Washington Soares Pinto, 1º official da Secretaria do Grande Oriente do Brasil.

— Falleceu repentinamente, na capital do Maranhão, o industrial Alberto Machado.

— Em Itaborahy, municipio fluminense, falleceu hontem o coronel Pedro Antonio Marques Rosa Primo, que ali occupou durante muitos annos, o cargo de collector federal.

O enterramento do saudoso extincto, realizar-se-á hoje, no cemiterio daquella localidade, ás 9 horas da manhã.

— Falleceu hontem a sra. Julia Pereira dos Santos Couto. Seu enterro está marcado para hoje, no cemiterio de S. Francisco Xavier, o feretro saindo ás 4 horas da tarde, da rua Araripe Junior n. 47, no Andarahy.

— A's 10 horas de hontem, falleceu na residencia do tenente Arthur Dias, á rua Pereira Nunes n. 161, na Aldeia Campista, d. Augusta Jardim Carvalho, na avançada edade de 88 annos.

A extincta era viuva do veterano do Paraguay, capitão Pacifico de Carvalho.

O enterramento será feito hoje, ás 17 horas, saindo o feretro da casa acima para o cemiterio de S. Francisco Xavier.

MANTEIGA
HYGIA
Vendida congelada nos automoveis distribuidores de Leite Hygia.
Com sal — 2$300 por 250 grammas; Sem sal — 2$300 por 250 grammas. (7324)

Missas

Será rezada amanhã, ás 9 1|2 horas, no altar-mór da matriz de S. José, a missa de setimo dia, que pelo descanso da alma do sr. Avelino Teixeira Machado, negociante desta praça, manda celebrar sua desolada familia.

LOTERIA DO
ESPIRITO SANTO
Séde — VICTORIA
A favorita dos cariocas pelo numero de sortes grandes que espalha no Rio
HOJE
15 DE FEVEREIRO
UM MAGNIFICO PLANO
50 CONTOS
Inteiro . . . . . . 15$000
Fracção . . . . . . 1$500
Só jogam 16.000 bilhetes
Dia 19 — 50 contos por 25$ jogando apenas 6.000 bilhetes

UM ATROPELAMENTO EM BOTAFOGO

A victima foi arrastada por causa da ira popular

A ira popular ia occasionando, na rua Voluntarios da Patria, a morte de uma victima de atropelamento. O auto n. 1.847, dirigido pelo motorista Carlos Capra, ao chegar proximo á esquina daquella rua com Real Grandeza, colheu o servente do Hospital de Marinha, João Lopes, de 32 annos de edade, morador á rua Euclydes Rocha n. 44.

Capra ia parar o vehiculo, quando, ouvindo a grita de "pára, lyncha" etc., preferiu proseguir, afim de fugir á ira popular, arrastando, com isso, a victima, que, em consequencia, soffreu mais.

Pouco adeante, o motorista era preso e entregue á policia do 7º districto, onde foi instaurado o competente inquerito.

João Lopes, tendo ficado com fractura da 8ª costella e contusões e escoriações pelo corpo, foi pensado no Posto Central de Assistencia, não sendo grave o seu estado.

Quer installar-se com todo o conforto? Procure V. S. á rua Ferreira Vianna, 75|77 (Flamengo) o "Florida Hotel" que acaba de inaugurar-se. Telephones B. M. 2895 e 2896. (A 13933)

O menor foi morto por um — automovel —

Um auto que passou veloz, hontem, pela rua Elias da Silva, colheu o menor de 10 annos, de nome Waldemar, filho de Emilia Palmeira, residente á rua Souto n. 76, matando-o instantaneamente.

O chauffeur do auto fugiu e o cadaver da infeliz creança foi removido para o Necroterio.

Um menor queimado com agua fervente

Por apresentar queimaduras de 1º e 2º gráos no braço direito, ante-braço esquerdo e thorax, produzidas por agua fervente, a Assistencia do Meyer soccorreu o menor Irineu, de 8 annos de edade, filho de Idalina da Conceição, residente á rua Augusto Sanoni n. 16, na estação da Penha.

DOMINE SEUS NERVOS
USANDO
VANADIOL
O MELHOR TONICO NERVINO — ACALMA E TRANQUILLISA, DANDO
BEM ESTAR E ENERGIA

Correio musical

"AS GRANDES ÉPOCAS CREADORAS"

Um livro de Romain Rolland sobre Beethoven

O autor de "Jean-Christophe" dedica a Beethoven um livro verdadeiramente precioso, estudando as grandes épocas creadoras do genio de Bonn. Vê-se por ahi que as festas do centenario, longe de esgotarem as homenagens ao autor da "Nona Symphonia", ainda augmentaram o zelo dos seus commentadores.

Aliás, Romain Rolland já nos havia dado, ha cerca de vinte annos, uma admiravel "Vida de Beethoven", cheia de interesse e delicada analyse. Neste novo livro o illustre escriptor trabalhou com inquebrantavel fé e alegria, levantando mais um monumento escripto á gloria de Beethoven.

"Depois de uma vida de combates, escreve Rolland, na "Introducção", Beethoven já mettido no tumulo, continuou a combater, durante meio seculo, no firmamento do espirito, onde se livra, eterna, por cima das nossas cabeças a refrega dos nossos deuses. Vencedor pelos seus subtenentes, entre os quaes Wagner foi o Poliorceta, encheu elle a terra, durante um segundo meio seculo, com o ruido das suas victorias.

Hoje, a victoria e o reino de Saturno terminam: mas ainda não vemos no horizonte nenhum Jupiter.

O cyclo acaba e nós nada podemos nem para apressal-o, nem para retardal-o, porque delle fazemos parte e somos por elle arrastados. Só nos é dado contemplal-o, admirar-lhe as leis, com religiosa e viril volupia. Não podemos deixar de sorrir da ingenuidade dos *novos* que, como nós, amarrados á roda do tempo, imaginam que só o passado passa e que o relogio do espirito pára no seu *meio dia* delles! As jovens gerações nutrem a illusão de que a formula nova apaga para sempre as formulas antigas e não será ella propria apagada; não percebem que, emquanto falam, a roda gyra e que, ao seu lado, já surge a sombra do passado.

Elevemo-nos, pois, acima desse reino das sombras! Tudo passa. Já o sabemos. Tambem os sóes morrem. Mas, durante milliares de annos, a sua luz brilha na noite. Durante milhares de annos somos illuminados por esses sóes extinctos.

Eu venho aquecer os meus olhos, uma ultima vez, ao sol de Beethoven.

Quero dizer o que elle foi para nós — para os povos de um seculo. Hoje o sei melhor do que quando lhe cantava um hymno de adolescente, porque então a sua luz, unica, nos penetrava.

Hoje, o choque que se produziu entre duas edades humanas, fez-nos comprehender melhor a sua grandeza, tomar plena consciencia de nós mesmos, do que somos, do que proferimos... Habituamo-nos por tal fórma a viver com o nosso Beethoven, a participar dos seus sonhos, que nem sequer suspeitavamos do tecido desses sonhos que constituem uma excepção. Ao ver hoje uma geração desviar-se dessa musica que foi a voz do nosso mundo interior, percebemos que esse mundo era apenas um dos continentes do Espirito. Nem por isso é elle menos bello e menos caro, muito mais caro. Porque sómente agora se desenham aos nossos olhos os traços que o limitavam, os contornos definitivos da imperial figura que foi o nosso *Ecce homo!*

Cada uma das grandes épocas humanas tem o seu, o seu Filho de Deus, o seu archetypo da humanidade. E o seu olhar, o seu gesto, o seu verbo, constituem o bem commum de milhões de viventes. Todo o sêr de Beethoven — sua sensibilidade, sua concepção do mundo, a fórma da sua intelligencia e da sua vontade, suas leis de construcção, sua ideologia, como a propria substancia do seu corpo e o seu temperamento — tudo é representativo de uma edade da Europa.

Não que essa edade se modelasse nelle.

Se nós nos parecemos com elle é porque, nós e elle, somos feitos da mesma carne.

Beethoven não é o pastor que conduz á sua frente, o rebanho: é o touro que caminha á frente da sua raça. Ao desenhal-o, pinto a sua raça, a nossa, nosso seculo, nosso sonho."

GLAZUNOW EM PARIS

Antes de ir á Lisbôa, conforme já noticiamos, o compositor russo Alexandre Glazunow esteve em Paris, onde realizou um concerto com a Orchestra Symphonica daquella capital, fazendo ouvir a "Setima Symphonia", e o 2º "Concerto", para piano e orchestra, sendo solista a mesma virtuose que se exhibiu em Lisbôa, a sra. Gavrioloff.

Glazunow é o herdeiro directo da grande escola dos *Cinco*, tendo mais similitude com Borodine.

LAMBERT RIBEIRO EM SÃO PAULO

Realizou-se a 30 do mez passado, no theatro Municipal de São Paulo, com grande exito, o recital de violino do festejado virtuose patricio Lambert Ribeiro. Toda a imprensa paulista tece os mais calorosos elogios ao apreciado artista.

BONITAS COROAS PARA ENTERROS
«A FLÔR DE LIZ»
175, Avenida Rio Branco, 175 — Em frente á Galeria Cruzeiro.
Flores naturaes. Grandes ornamentações para casamentos. Corbeilles e bouquets para noivas. — Telephone Central 5681. (14923)

LIMPEM OS BONDES

Pedem-nos chamar a attenção dos directores da Light para o facto dos bondes não terem ainda sido convenientemente limpos depois dos festejos carnavalescos. Os carros viajam com as amostras do ardor das refregas de Momo, com os bancos um tanto sujos e pontilhados de confetti. A reclamação é, por certo, justa e a direcção da empresa canadense será, sem duvida, a primeira a reconhecer a sua procedencia. Muito difficil era limpar as ruas da cidade, transformadas, devido ás chuvas, em verdadeiros lençoes de lama, e a Limpeza Publica se desobrigou, em horas, desse difficil mister.

EXTERMINE AS PRAGAS DE MOSCAS E DEMAIS INSECTOS QUE INFESTAM SUA CASA COM FLY-TOX
DEVOLVEMOS O DINHEIRO SI NÃO MATAR
(5141)

SUPREMO DESESPERO

Um funccionario publico secciona a larynge

São de todo desconhecidas as causas que levaram o escripturario da Central do Brasil, Adelino Caetano Pinto, de 55 annos, casado e residente á rua Tenente Lassance n. 91, em Anchieta, a tentar contra a vida de maneira tão tragica, dando violento golpe no pescoço com uma navalha, seccionando a larynge.

As pessoas de sua familia encontraram-no já a esvair-se em sangue e meio desfallecido.

Foi chamada a Assistencia do Meyer, que, depois de lhe prestar os primeiros soccorros, transportou o inditoso funccionario para o Prompto Soccorro, por ser gravissimo o seu estado.

Do facto, tomou conhecimento a policia do 22º districto.

Victima de uma quéda — de bonde —

Sebastião Luiz de Freitas, menor de 13 annos, operario, residente á rua Gravatá n. 64, em Marechal Hermes, quando viajava em um bonde linha "Estrada de Ferro", defronte á estação D. Pedro II, levou uma quéda, soffrendo fractura da coxa direita.

Depois de medicado na Assistencia foi internado no Prompto Soccorro.

A navalha foi o argumento — decisivo —

Ha muito não se viam com bons olhos, deixando mesmo de trocar palavra José Baptista, de 22 annos, e Candido Gonçalves Prata, de 24 annos, ambos empregados no commercio e moradores na rua Lavradio n. 131, o primeiro no quarto n. 5 e o segundo no n. 10.

Hontem, José Baptista declarou aos demais moradores da habitação que Prata não era um homem direito, accentuando mesmo que elle era caften.

Aos ouvidos de Prata chegou o que delle dizia Baptista e foi ao seu encontro, exigindo-lhe satisfação. Um frente ao outro entraram a discutir dahi descambando para a luta corporal. A certa altura, Prata, empalmando uma navalha desferiu um golpe no seu desaffecto, attingindo-lhe o 3º dedo da mão esquerda que lhe produziu ferida incisa.

Na luta Prata soffreu ferida incisa no couro cabelludo produzida pela propria arma de que se munira.

Depois de receberem curativos na Assistencia foram presos e autuados na delegacia do 12º districto.

HOJE 50:000$000
INTEIRO — 4$000
Loteria do E. do Rio
(4966)

INSTITUTO DE PREVIDENCIA

Requerimentos despachados

Inscripções ns. 2946 — 2947 — 2949 — 2950 — 2954 — 2955 — 2958 — 2960 — 2961 — 2962 — 2964 — 2965 — 2968 — Provado o exercicio, tempo de serviço, feita a liquidação, sim.

Inscripções ns. 2941 — 2942 — 2943 — 2951 — 2952 — 2956 — 2791 — 2959 — 2970 — 2944 — Provado o exercicio, tempo de serviço, feita a averbação, sim.

As melhores taxas de cambio
Banco Boavista
Telephone: NORTE 7193
(4110)

Uma creança victima de — accidente —

O menino Gilberto, filho de Horacio Costa, Branco, residente á rua Moreira Sampaio n. 21, foi victima de uma quéda, soffrendo ferida contusa na região occipto-frontal.

Pensado no Posto Central de Assistencia, foi depois removido para a casa de seus paes, onde ficou em tratamento.

Apunhalado por um desconhecido

O operario Antonio Padua Diniz, de 27 annos, solteiro e domiciliado á travessa Horacio n. 61, em Tury-Assú, quando passava, hontem, á noite, pela estação de Honorio Gurgel, foi apunhalado por um desconhecido, soffrendo ferimento contuso no ante-braço esquerdo.

Levado para o Posto de Assistencia do Meyer, teve, ali, os soccorros de que carecia.

A policia do 23º districto ignora o occorrido.

A Febre Amarella

A Saúde Publica adopta um novo producto para a destruição das larvas dos mosquitos

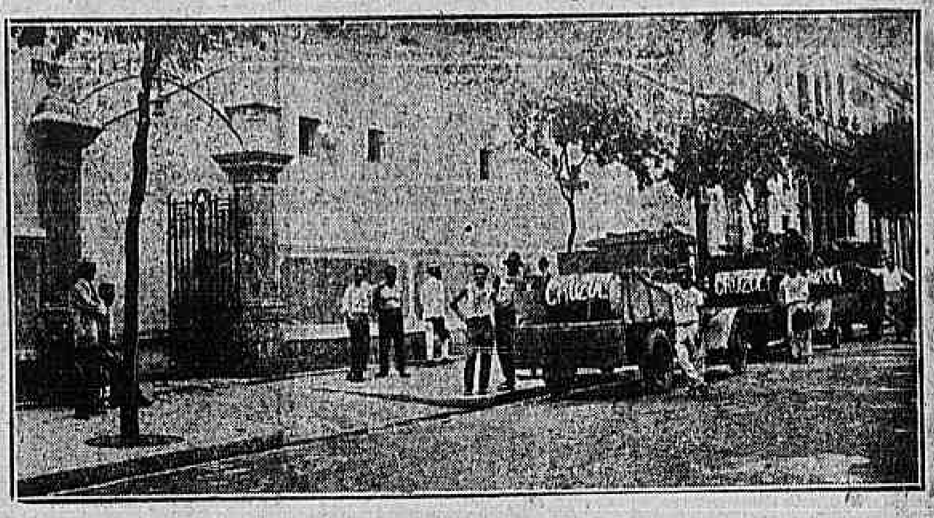

O recebimento de Cruzol no Almoxarifado da Saude Publica

A Saúde Publica está empregando um novo producto para o combate aos fócos de mosquitos, que se vem revelando de grande efficiencia. Trata-se do desinfectante denominado Cruzol, fabricado pela Société du Gaz e que, alliadas ao seu consideravel poder germicida, possue propriedades que o tornam o mais apropriado larvicida até agora usado.

Para esse fim acaba a Saúde Publica de adquirir seis toneladas de Cruzol que está sendo empregado para o expurgo de varios fócos de difficil extincção, onde os seus magnificos effeitos já se vêm fazendo notar. O novo desinfectante destróe as larvas ainda mesmo em solução de 1 para 8.000, o que permitte o expurgo rapido e economico das galerias de aguas pluviaes em condições ainda não realizadas por qualquer outro processo até aqui usado. Para esse fim se prepara uma solução mais concentrada que, despejada nas cabeceiras das canalizações e nos boeiros, attinje todas as poças das galerias em diluição sufficiente para a extincção dos fócos nellas existentes. O seu uso nas aguas estagnadas, esgotos, etc., offerece a vantagem de permittir a postura dos ovos pelos mosquitos, ovos esses immediatamente destruidos em contacto com o desinfectante, ao passo que com o kerozene, oleos mineraes, etc. as femeas emigram para pontos affastados e não saneados onde possam depositar os ovos, o que é motivo para a formação de novos fócos e irradiação de epidemias.

Devido á perfeita solubilidade e diffusão do Cruzol, todo o volume do liquido é attingido pelo desinfectante e, consequentemente, rapidamente expurgado. Os processos de combate ás larvas pelo kerozene, oleos, etc., além do defeito já apontado, têm ainda o inconveniente de soffrerem a acção do vento de modo a descobrir certas zonas na agua por onde as larvas vêm respirar, e de, mesmo quando livres dessa influencia, agirem muito lentamente levando ás vezes varios dias para a exterminação das larvas.

Quer-nos parecer ter sido um passo de grande importancia para o exito da cruzada saneadora em que a Saúde Publica está empenhada a adopção do Cruzol para o combate ás larvas dos mosquitos.

Ferido pelos varaes da carroça que guiava

Quando guiava uma carroça da Limpeza Publica na rua da Luz, o carroceiro Sebastião Francisco Alves, de 27 annos, residente á rua do Morro numero 145, ao tentar soffrear os animaes que se haviam assustado por ter um automovel passado de raspão por elles, foi attingido pelos varaes do vehiculo, resultando soffrer fractura perpendicular do sacro e fractura comminativa do pubis.

Soccorrido pela Assistencia foi, em seguida, internado no Prompto Soccorro.

A
Loteria de Minas
Pagou o bilhete 12428 premiado com 100 contos na extracção de 30 de Janeiro, ao Sr. Mario Sarpa, residente á Rua Joaquim Silva, 24, no Rio de Janeiro. (4989)

AS NOVAS INSTALLAÇÕES DO DEPARTAMENTO COMMERCIAL DA LIGHT

Um melhoramento para o serviço daquella companhia e commodidade para o publico

A Light acaba de installar em amplo e confortavel salão do seu edificio da rua Marechal Floriano Peixoto todas as suas secções de contractos, de modo a evitar ao consumidor o inconveniente até agora verificado de ter que percorrer varias dependencias daquelle predio para tratar de ligações e religações, contractos novos, reclamações, de tudo quanto, emfim, representa as relações desta empreza com o publico do Rio de Janeiro.

Conforme se vê da gravura que illustra o annuncio publicado pela Light em nossa edição de hoje, avisando ao povo desse melhoramento, o salão onde está actualmente installada a secção de contractos é dotado de todo o conforto, arejado, optimamente illuminado e serve com rigorosa perfeição aos fins a que se destina.

Simultaneamente com esse melhoramento a Light fará tambem distribuir uma elegante "plaquette", contendo instrucções aos consumidores sobre o meio mais rapido e pratico de obter ligações de força e luz electrica para novas installações.

HOJE
Loteria
DE
São Paulo
200
CONTOS
Por 50$000
Jogam 17 mil bilhetes
75 % em Premios

A rua Rego Lopes cheia — de vadios —

Os moradores da rua Rego Lopes, na Tijuca, pedem á policia para fazer cessar, de vez, o selvagismo que praticam ali certos rapazes vadios e perigosos, que se divertem em derrubar muros, arrancar parallelepipedos, levantar barricada através da rua, e até, uma vez ou outra, quebrar vidros de lampeões e vidraças. Taes malandros são de sobra conhecidos, por isso que moram todos na rua Rego Lopes e praticam suas depredações em pleno dia.

Victimado por auto na rua Visconde de Itauna

Quando passava hontem pela rua Visconde de Itaúna, Carlos Borges de Almeida Campos, morador á rua Nery Pinheiro n. 36, foi victima de um auto, recebendo contusões e escoriações pelo corpo. Depois de medicado na Assistencia, retirou-se para sua residencia.

Ladrão condemnado

O juiz da 8ª vara criminal condemnou José da Silva, a 5 annos de prisão por crime de roubo, delicto occorrido em 5 de abril de 1927.

OS NOVOS PROGRESSOS DA OPHTALMOLOGIA

O que foi a conferencia do professor Lijó Pavia, na Policlinica de Botafogo

Realizou-se, hontem, na Policlinica de Botafogo, a conferencia do professor Pavia, sobre: "Novos progressos da ophtalmologia".

No salão de conferencias da policlinica encontravam-se entre outros o embaixador da Argentina, o director da policlinica, professor Luiz Barbosa, o presidente da Sociedade de Medicina do Rio de Janeiro, professor A. Fontes, o chefe de serviço de olhos, professor D. Sanson, outros chefes de diversos serviços e numerosos medicos e estudantes.

Abriu a sessão o dr. D. Sanson, em nome do Centro Medico da Policlinica, dizendo que com a presença do embaixador da Argentina e do Centro Medico recebia o professor Pavia com

Professor Lijó Pavia

grande satisfação. Falou das suas credenciaes scientificas, da reconhecida autoridade que com sua especialidade havia, universalmente, conseguido por seus importantes e numerosos trabalhos, e então, cedeu-lhe a palavra.

O professor Pavia, levantando-se, a seguir, dizendo da grande honra que para elle significava o facto de occupar uma tão prestigiosa tribuna, allegou não merecer tão grande distincção, senão a titulo de poder trazer á classe medica brasileira, como modesto enviado da sciencia medica argentina, a expressão mais viva da união que elles alimentam em bem de uma maior cordealidade e confraternização scientifica.

Acto continuo, iniciou-se a conferencia sobre os modernos processos de exame que permittem, na actualidade, uma maior precisão diagnostica. Assim, referiu-se á lampada de fenda de Zeiss illuminada com arco voltaico, apresentando, e fazendo funccionar, o apparelho com as ultimas modificações, entre as quaes, uma pessoal, que permitte a documentação micro-photographica das lesões.

Para a clinica e principalmente para o ensino, nada é melhor que o Stereophtalmographo Zeiss, fazendo passar nitidas photographias, que, observadas com pequenos apparelhos, permittem ser apreciadas, admiravelmente, em relevo.

Proseguindo, o professor Pavia referiu-se ao diagnostico das paralysias oculares, por meio do Coordinometro de Hess, passando, depois, aos meios de diagnosticos para as alterações do fundo do olho, descrevendo, tambem, o exame com luz privada do vermelho e com microscopio do fundo do olho, o que permitte de aprecial-as com toda a nitidez.

Referiu-se, finalmente, ao mais importante processo que se registrou nos ultimos annos, "a photographia do fundo do olho", que nas mãos do conferencista chegaram a um grão extraordinario de perfeição, havendo, para isto, introduzido no apparelho original de Nordenson Zeiss modificações que, sem alteral-o, permittem uma maior facilidade de manejo, precisão e, por ultimo, possibilidade de obter photographias stereoscopicas, deixando observar as lesões com absoluta sensação de relevo.

A exposição foi amplamente documentada com a apresentação de magnificas photographias, muitas das quaes foram projectadas, não tendo sido possivel fazer a projecção em relevo, o que, porém, prometteu o professor Pavia fazer no proximo mez de junho.

O conferencista fez notar, com toda a razão, a importancia que todos os medicos dão, actualmente, ao exame de fundo do olho, assignalando que o professor Castex de Buenos Aires, documenta todas as suas lições com a documentação photographica de suas alterações.

Terminou agradecendo mais uma vez a honra que se lhe prestava, fazendo votos para que o Congresso que se deve realizar em junho proximo, commemorando a fundação da Academia de Medicina, seja a mais intensa demonstração da união amistosa e intellectual dos paizes irmãos da America Latina.

Encerrou a sessão o professor Sanson, dizendo que a conferencia do professor Pavia não se tinha limitado a uma simples demonstração pratica de apparelhagem, porém, que havia sido uma magnifica lição de pathologia ocular ouvida pela assistencia com toda a attenção, bem merecendo os applausos que se acabam de ouvir.

O CONGRESSO DE PREFEITOS — CEARENSES —

Está convocado apra o dia 20

Fortaleza, 14 (A. B.) — O presidente do Estado, sr. Mattos Peixoto convocou para o dia vinte um Congresso de Prefeitos que se reunirá nesta capital. O intuito do chefe do governo não consiste em promover apenas discussões sobre theses abstractas, mas em focalizar a necessidade de se resolverem casos concretos redundando em beneficio da administração municipal.

Entre as questões a serem ventiladas destacam-se a uniformização dos orçamentos municipaes, a contribuição de dez por cento das rendas municipaes para o desenvolvimento da instrucção publica e de egual porcentagem para as estradas de rodagem, limitar a quarenta por cento do total da receita as despezas com o funccionalismo de cada municipio, estabelecer um typo mais adequado e mais moderno para as escolas municipaes.

Além dessas questões será discutida no proximo Congresso a necessidade de uma prestação de contas effectuada regularmente pelos prefeitos.

A Sociedade União dos Agricultores vae empossar a sua nova directoria

Realiza-se, no dia 15 do corrente, ás 7 horas da noite, á rua Camerino numero 66, a posse da nova directoria da Sociedade União dos Agricultores, revestindo-se de grande solennidade essa festa dos lavradores do Districto Federal e da Baixada Fluminense organizada nessa associação.

A directoria que será empossada compõe-se dos srs. Adriano Dantas, presidente; José Amorim, vice-presidente; Ramiro Nunes dos Santos, 1º secretario; Manoel Dantas, 2º secretario; Antonio Tavares de Medeiros e Casemiro Ribeiro Roque, 1º e 2º thesoureiros; Francisco Borges da Silva e Domingos Lopes, 1º e 2º procuradores; contando o Conselho Fiscal da mesma Associação os seguintes socios: José Rodrigues, Felix Rodrigues, Joaquim Lourenço, Adriano Vieira, José Joaquim Borges, Manoel do Amaral Guedes, José Leoni, Manoel Luiz Pereira, José Teixeira da Rocha e Angelo Maria Sperduto.

Para essa solennidade, foram convidadas todas as associações desta cidade, inclusive a Sociedade Nacional de Agricultura, tendo tambem a actual directoria da União dos Agricultores convidado a imprensa e bem assim o ministro da Agricultura e altas autoridades do paiz.

O intendente de Ijuhy foi victima de um accidente

Porto Alegre, 14 (A. A.) — Hontem, em Cruz Alta, entre elevado numero de familias que foram assistir a posse do novo intendente de Ijuhy, seguiu em um automovel a familia do sr. Carlos Carlini. Dada a excessiva velocidade do vehiculo, o mesmo virou, prostrando por terra todos os passageiros, saindo gravemente feridos o sr. Carlos Carlini e uma sua filha de nome Titina, que ficou com a clavicula direita fracturada. Os demais passageiros soffreram ligeiras escoriações.

Todos os feridos foram soccorridos pela Assistencia tendo a policia tomado conhecimento do desastre.

Foram encontrados pregos e vidros nas latas de conserva do frigorifico Armour

Porto Alegre, 14 (A. A.) — Informam de Livramento:

"Hontem no Frigorifico Armour, desta cidade, foi descoberto um facto grave:

A gerencia do referido estabelecimento examinando os seus productos, encontrou pregos e pedaços de vidros nas latas de conservas, tendo por esse motivo demittido cerca de 600 empregados.

Presume-se que os vidros foram collocados por mãos criminosas, pois os empregados detidos, inclusive 200 mulheres, parecem estar innocentes.

A policia por solicitação da gerencia do referido frigorifico abriu inquerito, afim de apurar o responsavel ou responsaveis de tamanha perversidade."

Denuncia ao juiz da 4ª vara — criminal —

Ao juiz da 4ª vara criminal foram hontem, denunciados Augusto de Moraes e Eloy Borges, como incurso no crime de homicidio por imprudencia; e Eulampio Telles de Menezes, por apropriação indebita e finalmente João Antonio Leite e Antonio Teixeira Alves Filho, crimes de roubo e ferimentos leves.

O COMBATE DA ARMAÇÃO

A commemoração do dia 9 foi concorrida, apezar do máo tempo

Não obstante a inclemencia do tempo desdobrou-se com animação e concorrencia a commemoração do combate da Armação, travado a 9 de fevereiro de 1894. Desde ás 4 horas começaram a chegar, á praça Martim Affonso, em Nictheroy, varios sobreviventes da patriotica batalha, bem como representantes de diversas associações e de autoridades.

A's 5 horas, em bondes especiaes, partiu o cortejo em direcção ao cemiterio do Maruhy, onde repousam os restos mortaes daquelles que tombaram defendendo as instituições republicanas.

Na necropole, com os tumulos dos que cairam na peleja fartamente ornamentados, em virtude de providencias do prefeito da vizinha cidade, estavam o dr. Reynaldo Barreto Pinto, representando o dr. Manoel Duarte, presidente do Estado do Rio, o representante do secretario do Interior e Justiça, uma commissão de officiaes da Força Militar do Estado do Rio, chefiada pelo commandante Bricio Guilhon, e representantes de outras autoridades.

Em frente ao monumento erigido em memoria dos patriotas o joven Ruy Barbosa dos Santos pronunciou eloquente e commovedora oração, calorosamente applaudida. Referiu-se o orador a diversos lances da memoravel batalha salientando o papel então representado por Fonseca Ramos, Bernardino do Amaral, Manoel Miranda, Thomaz Cavalcanti, Vicente Martins, Gustavo Adolpho, Moreira Guimarães, Tasso Fragoso, Iturbides Esteves, Thomaz Delphino, Cantarino, Henrique Duque, Eurico Bastos, Mario Barbosa, Felix Guimarães, Noronha Santos, Oscar Paraná, Bricio Filho, Araujo Penna Junior, Palmeira Ripper, José Rodrigues Salgueiro, Celestino de Faria, Faria Lemos, André Rebouças, Eduardo Gonçalves, Edgard Gordilho, José Pereira de Gouvêa, Gomes de Castro, Arcilio de Freitas e muitos outros.

Após varias considerações de ordem elevada e de referencias ao governo do dr. Manoel Duarte e seu antecessor, o sr. Feliciano Sodré, ambos coparticipantes daquellas commemorações civicas, o orador, vivamente applaudido, assim concluiu: "E a vós veterandos e gloriosos sobreviventes, que sois verdadeiras estatuas vivas da Patria redimida — eu vos supplico, em nome da vossa nobreza e da vossa piedade, que volvais as vistas para a campa de nossos inimigos de hontem e perdoae-os porque perdoar irmãos é fazer sorrir a Mãe-Patria no ambito feliz da solidariedade humana, na grandeza perenne do amor universal Perdoae-os, pois, porque perdoar é chegar a Deus".

Executado um dobrado pela banda da Força Militar, partiram os presentes com rumo ao mausoléo do general Fonseca Ramos, a cujo lado o professor Leoncio Corrêa, em brilhante discurso, a cada momento interrompido por salvas de palmas, descreveu a bravura dos que no combate tomaram parte, desde o commandante em chefe, Fonseca Ramos, até aos demais pelejantes, salientando a acção de Bricio Filho, Fragoso, Bernardo de Oliveira, Manoel Miranda, da Policia Militar do Estado do Ro, que fez da praça em que estava o quartel o Verdun daquella batalha, de Moreira Guimarães, dos batalhões patrioticos, das forças do exercito e da Guarda Nacional.

Reboaram os applausos quando o orador, perorando, disse que, emquanto os patriotas aqui galhardamente se batiam, lá no sul, na heroica Lapa, Gomes Carneiro, que foi seu commandante — dil-o com orgulho — offerecia sua vida para a salvação da Republica.

Sobre o mausoléo do general Fonseca Ramos foi depositada uma corôa em nome do governo fluminense, um bouquet de flores naturaes pela professora Floripes Lucas e uma palma com a seguinte inscripção: "Ao bravo Fonseca Ramos, o Gremio Floriano Peixoto". Sobre o monumento dos patriotas, além de uma cesta de rosas collocada pela professora Floripes Lucas, foi depositada uma palma de flores naturaes com esta legenda: "Aos defensores da Republica, o Gremio Floriano Peixoto".

E assim terminou tão expressiva cerimonia civica, promovida pelo Gremio Floriano Peixoto, como nos annos anteriores, desenrolada com brilho e deante de assignalada assistencia, não obstante a chuva que incessantemente caia.

Entre os numerosos presentes conseguimos notar os seguintes: almirante Americo Sylvado, Garcia Leão, Leoncio Corrêa, João de Souza Ribeiro, dr. Tarciano Accyoli, capitão Luiz Palhares, Americo de Albuquerque, dr. Iturbides Esteves, Noronha Santos, dr. Thomaz Delphino, capitão Bernardo Mariano de Oliveira, Tasso Fragoso, Manoel Miranda, major Joaquim Mariano de Oliveira, Joaquim Nadador, coronel Alcebiades Ribeiro, Ruy Barbosa dos Santos, Orestes Fonseca, Isaura Fonseca, Pinto Peixoto, dr. Catarino Motta e Manoel Soares de Rezende.

A familia do marechal Floriano fez-se representar pelo dr. Arthur Peixoto o Gremio Floriano esteve representado pelos seguintes membros da administração: dr. Andrade Bastos, dr. Bricio Filho, João de Azevedo Teixeira, Jeronymo Serqueira, Domingos Fernandes Machado, Waltrudes Saint Clair de Castro, Raul Duarte e Gaspar Guimarães, por si e representando o dr. Jeremias de Almeida.

O EX-KRONPRINZ ALLEMÃO — ENFERMO —

Paris, 14 (A. A.) — Segundo o correspondente do Matin em Berlim, a grippe que atacou o ex-Kronprinz é de fórma gravissima, havendo receios sobre o estado do enfermo.

Um notavel desenhista americano que virá ao Brasil

Nova York, 14 (U. P.) — O famoso desenhista para jornal e autor, John T. MacCucheon, que gosa de fama mundial, acompanhado de sua esposa embarcou no "Santa Maria", com destino á Lima, donde seguirá para Iquitos. Dessa cidade peruana conta viajar pelo rio Amazonas e visitar o Brasil.

O sr. McCutcheon presentemente desenha e escreve para o "Chicago Tribune".

A falta dagua na rua do Morro

Os encanamentos da rua do Morro, no Rio Comprido, ha oito dias estão seccos. Os moradores dali appellam, então, para a Inspectoria de Aguas, esperando uma providencia.

Os turistas americanos

Buenos Aires, 14 (A. A.) — Pelo paquete "Duchess of Athol" chegaram a esta capital 325 turistas, que em Buenos Aires permanecerão até o dia 12.

Ultimas theatraes

A "rentrée" de Procopio, no Trianon

Procopio está, de novo, no Rio. Como Procopio faz rir e reappareceu logo depois do encerramento das festas do Carnaval, no Trianon, localizado no coração da avenida, a cidade não soffreu solução de continuidade na sua alegria.

— Foi embora o Deus Momo, mas chegou o Procopio, havia de ter dito ella, babando-se de riso. A *urbs* não se sente prejudicada e continúa a rir, acreditando, agora mais do que nunca, na existencia da lei das compensações.

A *rentrée* do querido actor se fez com uma nova e interessante peça do seu grande repertorio: uma deliciosa comedia de Carlos Arniches, que Christiano de Souza traduziu, com muita graça, com o nome de "Que culpa tenho eu de ser bonito."

A comedia é ligeira, mas tem a sua dóse de observação, que a torna humana e autoriza a acceitação das suas affirmações.

Procopio, que teve uma recepção muito carinhosa e muito festiva, no Trianon não havia logares vasios — faz na peça a figura interessante do senador Fradique, homem ás vezes rispido, mas de bom coração, que elle não teve difficuldade de comprehender e exteriorizar, sem exaggero, magnificamente.

Costuma-se dizer que em cada nova peça Procopio apresenta uma creação, sem o menor ponto de contacto com as anteriores. Costuma-se dizer e não ha favor nisso. O Fradique da comedia de hontem não quiz constituir excepção á regra. Foi amigo de Procopio e permittiu que elle divertisse bastante o seu numeroso publico.

A comedia tem outros interpretes felizes: Restier, adstricto á verdade, excellente, no dr. Monteverde; Palmeirim, comicissimo no mentiroso; João Carlos, Hortencia Santos, muito á vontade e trajando com *charme* na Paulina; Elza Gomes, na Sylvia; Mathilde Costa, na Alzira, Albertina Pereira, na *miss* Nelly, e Cecy Medina, na Nenê, para citar os principaes.

Ambientes magnificos, lindos scenarios de Jayme Silva e excellente *mise-en-scene*.

TROTSKY, DO EXILIO PARA — O EXILIO —

O ex-commissario russo está agora recolhido ao consulado do Soviet em Constantinopla

Londres, 14 (U. P.) — O correspondente do "Times" em Constantinopla informa que Leon Trotsky foi transferido para o consulado do Soviet naquella cidade.

Constantinopla, 14 (U. P.) — O ex-commissario russo Trotsky seguiu incognito, com o nome de Seipoff, acompanhado de uma senhora, dois meninos e quatro homens, ficando no consulado do Soviet nesta cidade.

Noticias de fonte fidedignas, procedentes de Angorá dizem que Trotsky alugou uma villa, nos arredores daqui. Mas outras fontes affirmam que dentro em breve elle seguirá para a Europa Occidental, installando-se na Allemanha ou na França.

O consul do Soviet em Hardin escapa a um attentado

Moscou, 14 (U. P.) — Noticias de Harbin dizem que o russo branco Monokonoff, usando uniforme de policial chinez, penetrou na séde do consulado do Soviet naquella cidade, tentando matar o consul-geral, sr. Melkinoff.

O criminoso fez dois disparos contra o consul, mas errou o alvo.

Toda a imprensa do Soviet está manifestando a sua indignação, pedindo a abertura de um inquerito.

Ainda o intenso frio que reina na Europa

Roma, 14 (U. P.) — Começou o degelo do rio Tibre que devido ao frio intensissimo deste anno achava-se coberto de espessa camada de gelo. Receia-se a julgar pelos indicios, uma segunda innundação neste inverno. O Anieme, tributario daquelle rio, já transbordou nos suburbios de Roma, alagando as casas ao longo das respectivas margens.

Os bombeiros dedicam-se com grande afinco aos trabalhos de salvamento.

Londres, 14 (A. A.) — A temperatura está cada vez mais baixa.

A navegação, em quasi todas as Ilhas Britannicas, acha-se grandemente prejudicada pelos ventos e tambem pelos blocos de gelo que obstruem o movimento de embarcações pelos rios.

O "fog" que cobre toda a extensão da Grã Bretanha é, este anno, verdadeiramente impenetravel.

Berlim, 14 (A. A.) — Em toda a Allemanha, o frio continua a fazer victimas.

Nos hospitaes, ha muitas pessoas recolhidas com fortissimos ataques de grippe e causada pela baixa da temperatura. Já 18 pessoas morreram, umas de frio e outras do grippe consequente do frio.

Madrid, 14 (A. A.) — Em toda a Hespanha, a situação creada pelo rigor do inverno é considerada como muito seria.

Como quer que seja, e apezar de já se terem registrado muitas mortes pelo enregelamento, a temperatura, em diversas cidades, se apresenta mais favoravel que no restante da Europa, concorrendo isso para um maior afluxo de turistas para a Hespanha.

Praga, 14 (Especial) — O frio está tomando proporções de verdadeira catastrophe aggravada ainda pelas tempestades de neve que varrem todo o paiz.

Os expressos estão, por toda a parte, bloqueiados e as estações completamente isoladas.

As escolas foram fechadas na sua quasi totalidade e as communicações com o occidente são feitas pela telegraphia sem fio.

Tambem se luta com grandes difficuldades para enterrar os mortos devido ás grandes camadas de neve que cobrem os cemiterios.

O movimento de passageiros e de mercadorias está reduzido ao minimo e muitos trens foram supprimidos por falta de pessoal valido e por não funccionarem, devido ás avarias, os tubos dos freios.

Ha já muita localidades completamente privadas de agua e na propria capital falta inteiramente o gaz.

Teem-se verificado por todo o paiz grande numero de incendios.

Em compensação a grippe está diminuindo.

Vienna, 14 (Especial) — O frio e as tempestades de neve estão causando grandes prejuizos principalmente, nas estradas de ferro.

Os jornaes consideram a situação extremamente critica e não occultam o receio de que na capital venha a faltar agua potavel.

O governo já baixou severissimas instrucções ás autoridades para que impeçam o desperdicio da agua.

A cidade está sendo percorrida por grande numero de cozinhas ambulantes militares que distribuem aos pobres chá e pão.

O Danubio, completamente gelado, offerece um espectaculo verdadeiramente polar. Junto das pontes formam-se enormes blocos de gelo.

Os jornaes assignalam tambem o facto de varias pessoas obrigadas por motivos particulares a andar na rua terem ficado com o nariz e as orelhas geladas.

Budapest, 14 (Especial) — A Direcção dos Caminhos de Ferro Internacionaes publicou um aviso dizendo que, devido ás tempestades de neve, todos os trens estavam immobilizados nas estações onde se refugiaram.

O trafego de comboios estava, pois, suspenso até nova ordem.

As melhores taxas de cambio
Banco Boavista
Telephone: NORTE 7193
(4108)

O governo polonez dissolve o Parlamento da Silesia

Varsovia, 14 (A. B.) — O presidente da Polonia dissolveu o Parlamento (Sejm) regio da Silesia.

Immediatamente depois a policia deteve o chefe allemão Ulitz, presidente da Liga Allemã, accusado de ter facilitado as deserções de conscriptos de nacionalidade allemã.

O "Sejm" silesiano negára por duas vezes permissão para instruir processo contra o sr. Ulitz.

Acredita-se que a medida polaca constitue um preludio á offensiva annunciada de Varsovia devido ao debate acerca da questão das minorias que, em virtude de moções allemães e canadenses, figurará na ordem do dia da proxima sessão do Conselho da Liga das Nações.

Escriptorio de advocacia do dr. Octavio Carrilho Fonseca — e Silva —
RUA CHILE, 1
TELEPHONE CENTRAL 520
Fallencias — Concordatas — Inventarios — Desquites — Cobranças de titulos — Naturalizações e etc. — Expediente das 15 ás 17 horas. (A 14748)

ENCALHOU A "CARMANIA GRISBY" —

Londres, 14 (Especial) — A chalupa "Carmania Grisby" encalhou nos rochedos de Kirk Orney. O temporal impede os trabalhos de salvamento da equipagem.

O navio é já considerado perdido.

Decretos hontem assignados

O presidente da Republica assignou hontem, os seguintes decretos:

Na pasta da Guerra:

Abrindo o credito especial de 31:269$677 para pagamento de accrescimo de 40 %, sobre os seus vencimentos, ao director geral de contabilidade da Guerra, Eduardo Carlos Duque Estrada de Barros;

concedendo reforma: ao capitão de infantaria José Murtinho da Costa Teixeira; aos coroneis de infantaria José de Siqueira Campos e Luiz Tettamanti, do quadro Q; aos segundos tenentes em commissão, Argemiro Pereira Marcondes, Paulino Cordeiro Ribas, Antonio de Freitas Barbosa, Manoel Cavalcanti de Albuquerque, Erico de Oliveira e ao segundo tenente contador, em commissão Francisco Faustino da Silva; no posto de segundo-tenente com o respectivo soldo, aos sargentos ajudantes amanuenses Manoel Augusto de Azevedo Falcão, Braulio Corrêa de Mello e Luiz Candido Souto Junior e aos 1°s sargentos João Candido Ferreira Chaves, artifice do 4° grupo de artilharia de costa o Symphronio Leite de Mello, musico do 19° de caçadores; no posto immediato, com o respectivo soldo, aos 2°s sargentos Hermenegildo José de Oliveira do 3° grupo de artilharia de costa; André Ferreira de Medeiros do 6° regimento de artilharia montada; e Ladislau Carneiro do Nascimento do 5° reg. de art. montada; aos 3°s sargentos João Fagundes dos Santos, do 3° grupo de artilharia de costa; o Jeronymo da Costa Lage, do 2° reg. de artilharia montada; e com o soldo por inteiro, ao cabo ferrador Constancio Gutierrez do 14° reg. de cavallaria independente, e ao musico de 1ª classe Edmundo Pereira da Cunha, do 1° regimento de infantaria.

Promovendo, no quadro de officiaes contadores, a capitão, o 1° tenente Jorge Lobo Machado, contando antiguidade de 12 de dezembro do anno passado;

Nomeando, pagador, com a graduação de major, da Directoria Geral de Contabilidade da Guerra, Carlos Carneiro de Barros Azevedo Sobrinho;

Transferindo: na artilharia, o coronel Luiz Lobo, do quadro ordinario para o supplementar; o major José Felicio Monteiro Lima do 1° grupo de artilharia de costa, na fortaleza de Santa Cruz para o 2° grupo do 2° regimento de artilharia montada, no curato de Santa Cruz; e os capitães Amadeu Suzine Ribeiro da quarta bateria do 3° reg. de artilharia montada, sem effectivo para a sexta bateria do 1° reg. tambem de artilharia montada na Villa Militar; Altamiro da Fonseca Braga, da quarta bateria do 1° reg. para a quarta bateria do 3° reg. sem effectivo; Adhemar da Costa Mattos da sexta bateria, do 1° reg. para a quarta do mesmo regimento, todos de artilharia montada; Raul Pinto Seidl, do quadro supplementar para o ordinario, sendo classificado na segunda bateria do 5° grupo de artilharia de montanha em Valença e Hermes de Mello Portella, do quadro ordinario para o suplementar; na infantaria, o major Octavio Felix Ferreira e Silva, do quadro ordinario para o supplementar e os capitães Idylio Paes da Silva, do cargo de ajudante do 2° batalhão do 5° regimento em Pindamonhangaba, para a terceira companhia sem effectivo do referido regimento e Ermilio Antão Ribeiro, da segunda companhia do 9° de caçadores, em Caxias, para a segunda do 21° de caçadores em Recife; na cavallaria, o tenente-coronel Luiz Carlos de Moraes, do quadro ordinario para o supplementar;

Classificando, na artilharia, os coroneis João Evangelista de Souza Vianna e Olavo Pinto Pessoa, no quadro supplementar; João Candido Pereira de Castro Junior, no 9° reg. montado, em Curityba e Oscar Almeida, no 6° regimento, tambem montado em Cruz Alta; o tenente-coronel José Julio de Oliveira no 1° grupo de art. de montanha, em Campinho; e os majores Luiz Martins da Silva no 1° grupo do 1° regimento montado, em Villa Militar e Eugenio Pereira de Almeida no 1° grupo de costa, em Fortaleza de Santa Cruz; na infantaria, os coroneis Julio Gonçalves de Azevedo, no 6° reg., em Caçapava; José Pacifico Rufino da Silva, no 13° de caçadores, em Joinville; Ruy França, no 3° reg. em praia Vermelha e Alcebiades de Miranda, no 13° reg. em Ponta Grossa; os tenentes-coroneis Pedro Angelo Corrêa, no 3° de caçadores em Piratininga; Eliezer Abott, no 20° de caçadores, em Maceió; Carlos Gomes Borralho, no 14° de caçadores, em Florianopolis; Amaro de Azambuja Villanova, no 3° reg. em praia Vermelha e Alvaro Janen Serra Lima Saldanha, no 12° reg. em Ponta Grossa; os majores Arthur Lopes de Castro Pinto, no 29° de caçadores, em Natal; José da Silva Pereira, no 3° batalhão do 2° regimento, em Villa Militar; Roberto Mendes Malheiros, no quadro supplementar; Vicente de Paula Formiga, no 2° batalhão do 7° reg. em Santa Maria; e João Baptista Maciel Monteiro, no 2° batalhão do 9° regimento, em Pelotas;; e os capitães Noel Eugenio Vieira da Cunha, na segunda companhia do 14° de caçadores; Oswaldo de Barros Castro, no cargo de ajudante do 2° batalhão do 5° reg. em Pindamonhangaba; Carlos Coelho Cintra, na terceira companhia do 4° de caçadores, em S. Paulo; Alcides Montenegro Maciel, na companhia de metralhadoras mixta do 9° de caçadores em Caxias; Octavio da Silva Paranhos na terceira companhia sem effectivo, do sexto regimento, em Caçapava; Edgard Buxbaunn, na setima companhia do 9° regimento, em Pelotas; Mario da Costa Braga, na terceira companhia do 10° de caçadores, em Ouro Preto; e Floriano de Lima Brayner, na terceira companhia do 21° de caçadores, em Recife; na cavallaria, o tenente-coronel Manoel Alexandrino Ferreira da Cunha no 9° reg. independente, em São Gabriel.

Na pasta da Marinha — Nomeando o capitão de corveta Alberto de Lemos Bastos, para exercer o cargo de commandante do submarino "Humaytá";

Concedendo reforma, no posto do terceiro sargento, e respectivo soldo, aos marinheiros nacionaes, cabos Sebastião Rodrigues da Costa e Antonio do Espirito Santo, este, praticante electricista e aquelle praticante machinista.

HOUVE OU NÃO HOUVE UMA TENTATIVA CONTRA O PRESIDENTE DA VENEZUELA?

Caracas, 14 (U. P.) — O ministro do Interior, sr. Itriago Chacin declarou que o ataque noticiado contra o presidente Gomez era inteiramente destituido de fundamento.

Antes havia circulado a noticia inconfirmada de que o automovel do presidente Gomez houvéra sido alvejado a tiros, perto de Maracay, tendo a escolta morto os assaltantes.

De Nictheroy

OS JULGAMENTOS DE HONTEM NO TRIBUNAL DA RELAÇÃO FLUMINENSE

Na sessão ordinaria, de hoje, do Tribunal da Relação do Estado do Rio, que se realizará sob a presidencia do desembargador Pinho Junior, serão julgados os seguintes feitos:

Habeas-corpus ns.: 1.823, de Barra do Pirahy — Relator, o desembargador Oliveira Machado Junior; 1.826, de S. Gonçalo — Relator, o desembargador Godoy e Vasconcelos; 1.828, de S. Fidelis — Relator, o desembargador Bittencourt Sampaio Junior; e, 1.834, de S. Gonçalo — Relator, o desembargador Custodio da Silveira.

Aggravo do art. 386, do Codigo Judiciario do Estado, no aggravo civel n. 1.853, de Pirahy — Relator, o desembargador Bittencourt Sampaio Junior.

Appellações civeis ns.: 3.628, de Parahyba do Sul — Relator, o desembargador Oliveira Machado Junior; 3.773, de Nictheroy — Relator, o desembargador Silva Brandão; e, 3.757, de Nictheroy — Relator, o desembargador Oliveira Machado Junior.

Aggravos civeis ns.: 1.900, de Nova Friburgo; 1.921, de Nictheroy — Relator de ambos os feitos, o desembargador Bittencourt Sampaio Junior; 2.036, Sapucaia — Relator, o desembargador Oliveira Machado Junior; 1.887, de Paraty — Relator, o desembargador Bittencourt Sampaio Junior; 1.982, de Nictheroy — Relator, o desembargador Nogueira Torres; 2.044 e 2.05., ambos de Nictheroy — Relator, o desembargador Oliveira Machado Junior; 1.798, de Therezopolis e 1.878 de Bom Jardim — Relator de ambos, o desembargador Bittencourt Sampaio Junior; 1.575 e 1.58., ambos de Nictheroy — Relator, o desembargador Antonino Neves.

— Distribuição de feitos realizados hontem:

Recurso de "habeas-corpus" numero 1.833, de Valença — Recorrente, o juiz de direito; recorrido, Gumercindo Calmon — Ao desembargador Godoy e Vasconcellos.

"Habeas-corpus" n. 1.834, de São Gonçalo — Impetrante, o dr. Jayme dos Santos Figueiredo, paciente, Antonio Alvares de Araujo — Ao desembargador Custodio da Silveira.

Appellações criminaes ns.: 1.162, de Iguassu' — Appellante, Luiz Pereira da Cunha; appellado, o promotor publico — Ao desembargador Oliveira Machado Junior; 1.163, de Petropolis — Appellante, o juiz de direito; appellado, Adriano Campos — Ao desembargador Nogueira Torres.

Aggravo civel de petição n. 2.069, de Nictheroy — Aggravantes, Euclydes Sampaio Pereira e outros; aggravada, d. Carlinda Vasconcellos, representando seus filhos menores Ruben e Ruth — Ao desembargador Nogueira Torres.

Requerimento de avocação n. 2.070, de Macahé — Requerente, Janino Perlingueiro; requerido, o respectivo juiz de direito — Ao desembargador Godoy e Vasconcelos.

Aggravos civeis ns.: 2.071, de Vassouras — Aggravantes, Felicio de Lacerda Bastos e João Francisco da Silva; aggravado, João Manoel do Valle — Ao desembargador Custodio da Silveira; 2.072, de Petropolis — Aggravante, o dr. João Elysio do Couto; aggravada, d. Maria Deusa Teixeira Lopes — Ao desembargador Eloy Teixeira; 2.074, de Santa Thereza — Aggravante, Joaquim Pereira da Rosa; aggravado, o espolio de Jacintho Pereira da Rosa — Ao desembargador Antonio Neves; 2.075, de Nictheroy — Aggravante, João Copeli; aggravados, João e Salvador Panne Valice — Ao desembargador Oliveira Machado Junior; 3.076, de Nictheroy — Aggravante, o tenente Paulo Brasiliense de Marcenes; aggravado, o major Guilherme Maria Pinto de Vasconcellos — Ao desembargador Nogueira Torres.

Appellações civeis ns.: 3.981, de Campos — Appellante, o juiz de direito da 1ª vara; appellados, Anthero Gomes de Souza e sua mulher — Ao desembargador Godoy e Vasconcellos. 3.982, de Parahyba do Sul — Appellante, Antonio Geredes da Silva; appellados, João Baptista Alves e Augusto da Fonseca Almeida — Ao desembargador Custodio da Silveira.

DUAS VAGAS NA MAGISTRATURA FLUMINENSE

Na conformidade dos dispositivos da nova lei judiciaria em vigor, o desembargador Silva Brandão, do Tribunal da Relação do Estado do Rio, requereu ao presidente fluminense, a sua aposentadoria. De egual fórma, requereu disponibilidade renunciada, o dr. Côrte Junior, juiz de direito de Itaocára, por se não conformar com a sua designação para a comarca do Carmo. O dr. Côrtes Junior, durante muito tempo, foi promotor publico, na capital do visinho Estado.

NO JUIZO CRIMINAL

Réos Juvenal Antonio Rodrigues, Armando Lamoure, Eugenio Rohan, Joviniano Silveira, Francisco Moreira, vulgo "Chevito"; Pergentino Brasil, Manoel Victor de Oliveira Paraná, Antonio Augusto; José Navarro, José Alves da Cruz, Antonio Malheiros Braga, vulgo "Dandu"; José Joaquim da Fonseca, Luiz Gonzaga de Faria e outros; Geraldo José de Sant'Anna Filho e outros, José Roza e outros; Godofredo da Rocha Campello — "Recebo a denuncia de fls. 2. O escrivão designe dia e hora para o inicio do summario de culpa, intimando-se os réos, testemunhas e ministerio publico".

— Accusados Oscar Affonso Alves, da Silva e Lebina Alberico da Silva — "Recebido. Vistas ao ministerio publico".

— Réo Sady Chrispim dos Reis — "Vistas ao ministerio publico para offerecer o libello".

— Accusado Manoel dos Santos — "Defiro o requerido pelo ministerio publico. Archive-se".

— Réos Manoel da Costa Guimarães e outros; Alberto Aurubeciner e Fernando Oswaldo Ferreira de Azevedo — "Digam os réos, em cartorio, sobre a prova".

— Réos Esmeraldino Felix e Vicente Francisco Gouvêa; Sebastião Francisco, vulgo "Tião" — "Recebo o libello de fls. 55. Proceda-se nos termos do art. 859, n. 2, do Codigo Judiciario do Estado".

— Querellante, Francisco Fernandes Velho; querellada, Rosa Menezes — "Vistas ao querellante".

— Réos Robert Luiz Lethé e Theonhilo José Vieira — "Vistos, etc. Julgo por sentença o arbitramento feito nos salarios dos réos, para que produza os devidos effeitos".

— Réo Raymundo Egydio de Aguiar — "Prepare-se a guia e, bem assim, portaria para a remoção do réo para a Penitenciaria.

EXECUTIVO EXTINCTO

O juiz criminal de Nictheroy, por decisão de hontem, julgou extincto o executivo, por infracção de posturas, promovido pela Prefeitura Municipal de Nictheroy, contra Manoel Lacerda, por ter o mesmo pago a multa que lhe foi imposta.

NO SERVIÇO DE PROMPTO SOCCORRO

Foram medicados hontem no Serviço de Prompto Soccorro, de Nictheroy:

Isauro Gomes, carroceiro da Prefeitura, morador á rua de Santo Antonio n. 158, quando passava pela rua de S. João levou um coice de um dos muares atrellados á carroça que dirigia, recebendo contusões e escoriações na perna esquerda; Geraldo, de 4 annos, filho de José Lima, morador á rua Benjamin Constant n. 306, victima de uma queda que lhe causou fractura da clavicula direita; Alvim Gomes, filho de Manoel Gomes, operario, morador á rua Marquez de Caxias n. 213, quando trabalhava nas officinas da Companhia Cantareira, feriu-se no dedo medio da mão esquerda; Mariano José Freire, operario, morador á rua Atalaya s|n., quando trabalhava no predio em construcção á rua José Clemente, feriu-se com um tijolo que lhe caindo ás costas, produziu-lhe escoriações e contusões na região lombar direita.

FALLECEU SEM ASSISTENCIA MEDICA

As autoridades da 1ª circumscripção foram avisadas pelo sr. Julio da Silva Araujo Filho, residente á Praia das Flexas n. 75, em Nictheroy, de que num quarto dos fundos da sua casa fallecera sem assistencia medica, o mendigo Manoel João, de 72 annos presumiveis, que ali morava de favor.

O supplente de delegado em exercicio, dr. Dutra Ribeiro, e o commissario Raul da Silva Araujo, que providenciaram para que o cadaver fosse removido para o necroterio, afim de ser autopsiado.

Cine Meyer
JACK HOLT em
AGUA-VIVA
Film da PARAMOUNT
TINA MC COY em
Cavalleiro das Trevas
Film da METRO GOLDWYN
Sabbado:
UM FILHO SO'
com IRENE RICH
(4930)

O CRIME DA RUA S. JOSE'

O Tribunal do Jury absolveu, hontem, Benjamin Gomes — de Castro —

O julgamento de hontem, no Tribunal do Jury, attraiu grande numero de pessoas, achando-se o recinto repleto de curiosos, que ali foram assistir os trabalhos, em torno do crime de que era accusado Benjamin Constant Gomes de Castro.

O réo apresentou-se com tres advogados, sendo que a promotoria foi reforçada com um accusador particular.

Logo vimos que a sessão se deveria fatalmente prolongar pela noite a dentro, com promessas de réplica e tréplica, empenhadas como se achavam as partes que a solução lhes fosse favoravel.

A leitura do processo demorou, mas não foi a causante da duração do julgamento.

Os trabalhos tiveram a presidencia do juiz da 6ª vara criminal, Edgard Costa, funccionando na accusação o promotor Fernando de Carvalho.

O conselho de sentença sorteado foi o seguinte:

Francisco Vieira, Fernando de Castro, Antonio Cardoso Fontes, Alvaro Dantas Carrilho, Sylvio Frederico Brauner, Affonso Nelson da Silva e Ignacio Nelson de Castro.

A leitura foi feita pelo escrivão Cicero, do 1° officio, notando-se um grande silencio, durante o tempo em que ao conselho foi dado conhecimento das principaes peças do processo movido contra o réo.

O facto, em rapidos traços, resume-se no seguinte: o réo accusado de, no dia 15 de janeiro do anno passado, ter desfechado cinco tiros de revolver contra seu concunhado Ernesto Augusto Possas, em frente ao n. 56 da rua S. José, quando este saia de seu consultorio medico. A aggressão, segundo referira a denuncia e repetira o libello, foi feita, independente de qualquer discussão ou troca de palavras.

A victima, assim que viu que contra elle eram os disparos, tratou de procurar refugio no referido predio, 56, da rua já citada. A essa altura, os guardas municipaes Pedro Pacheco de Magalhães e Joaquim da Silva Oliveira, que casualmente se encontravam no local, effectuaram a prisão em flagrante, do criminoso, tomando-lhe a arma que ainda se achava na sua mão direita.

Com os tiros que recebeu, a victima ficou ferida, nos termos referido pelo libello.

A promotoria estendeu-se na accusação, analysando detalhadamente a prova dos autos, para chegar á conclusão, de que as testemunhas eram accordes em affirmar o facto de fórma a não deixar duvidas na intenção de matar, por parte do réo, quando atirou contra a victima, que só não veiu a fallecer por circumstancias independentes da vontade do accusado.

Outros argumentos de ordem juridica ainda foram trazidos, ao plenario, pela accusação, que foi secundada por um advogado, representante da familia do offendido.

Tambem ficou ferido o sr. Solon Alves, que no momento do facto, passava em direcção á Avenida Rio Branco.

A promotoria procurou demonstrar, tambem, ao conselho, a superioridade em armas, com que agira o accusado, quando aggrediu o dr. Ernesto Augusto Possas.

Por fim, sustentou a pena articulada no libello, que classificara o delicto no art. 294 § 2°, combinado com o art. 13 do Codigo Penal, no grão maximo, com a occorrencia da circumstancia aggravante prevista no art. 39 § 5° do mesmo Codigo e mais ainda, no grão medio do art. 306.

Terminada a accusação, foram os trabalhos suspensos pelo juiz, para descanso do conselho, endo reabertos, após quinze minutos, para ser iniciada a defesa, a cargo de tres advogados, entre esses o dr. Themistocles Cavalcanti.

Eram quatro horas da tarde, quando o primeiro dos patronos do réo occupou a tribuna e por pouco tempo. Seguiu-se o segundo advogado, que limitou-se a uma analyse do libello, negando que fosse intenção do seu constituinto eliminar a victima, ainda mais, quando o occorrido não fôra senão resultado de velha questão, accrescido de profundo abalo nervoso, no organismo do réo, por motivo de molestia de sua esposa.

Por fim, contesta a fidelidade do libello, no que elle se refere ao crime e da fórma porque fôra perpetrado.

Por fim falou o dr. Themistocles Cavalcanti, que demoradamente se occupou em contestar que houvesse da parte do réo intenção de matar a victima.

Houve depois a tréplica, retirando-se, o conselho para a sala secreta, para trazer logo após a absolvição do accusado.

UM HOMEM BALEADO EM REALENGO

Sebastião Jeremias dos Santos, de 52 annos, casado, operario, residente á rua Azevedo Coutinho s|n. Realengo, teve ha dias uma desintelligencia com João Pires, lavrador, de 20 annos morador no Morundu', tambem em Realengo porque tendo um suino de propriedade de Sebastião invadido o terreiro de Pires, este descompoz a mulher daquelle. Sabedor do que occorrera na sua ausencia, Sebastião foi á casa de Pires para tomar satisfações, exprobando o seu procedimento.

Depois disto, parecia que tudo estava resolvido. Hontem, entretanto, Pires foi procurar Sebastião em sua casa em attitude hostil. O outro reagiu a aggressão e aquelle, sacando de um revolver, desfechou a arma sobre o seu contendor, produzindo-lhe ferida penetrante na coxa esquerda.

Uma ambulancia da Assistencia foi buscar Sebastião na estação Pedro II ministrando-lhe os curativos de que necessitava.

O ASSUCAR

E' ameaçadora a situação dos productores cubanos

Havana, 14 (A. A.) — A crise do assucar continua a impressionar fortemente os productores. A imprensa pede ao governo procure meios para collocar a producção ameaçada de uma catastrophe, principalmente se vingar o proposito dos Estados Unidos de augmentar os direitos de importação.

Dizem os jornaes que Cuba poderá, em parte, evitar os perigos que a ameaçam, se em tempo collocar a sua safra de assucar nos paizes da America Central.

SANTOS DUMONT CHEGA — A PARIS —

Paris, 14 (A. A.) — De Boulogne-sur-mer, onde desembarcára de bordo do transatlantico allemão "Cap Arcona", chegou a esta capital o grande inventor brasileiro Santos Dumont.

O eminente viajante foi recebido, na estação, por numeroso grupo de amigos e admiradores, brasileiros e francezes, vendo-se entre os presentes o embaixador e pessoal da embaixada do Brasil, representantes dos jornaes parisienses, membros do Aero Club e da Federação Aeronautica Internacional e o sr. Musseat d'Orsay, director da succursal da Agencia Americana.

NOTICIAS DE PORTUGAL

Foram enormes os prejuizos causados pelo cyclone — na Beira —

Lisboa, 14 (U. P.) — Attingem o total de cem mil libras os prejuizos causados pelo recente cyclone que passou sobre a Beira.

Lisboa, 14 (U. P.) — A sra. Laura Lambert de Moraes offereceu á Assistencia Nacional de Tuberculosos oitocentos contos para a construcção de um pavilhão-sanatorio em Lumiar.

Lisboa, 14 (U. P.) — Falleceram: em Braga, o pharmaceutico Antonio Cunha Barbosa; em Sabugal, o advogado Lucas da Costa Frazão; em Caparica, o esculptor José Florencio da Costa; em Pennafiel, o commerciante José Augusto Lopes; em Elvas, o lavrador José Torres Costa.

Lisboa, 14 (U. P.) — Em consequencia de uma explosão de fogos de artificio, morreu em Mirandella o fogueteiro Amadeu Pires.

Lisboa, 14 (U. P.) — Em Ribeira Ester, durante um baile de entrudo, estabeleceu-se uma desordem. Antonio Pereira Fontinha, defendendo-se com um tiro, attingiu a propria esposa, que morreu instantaneamente.

Lisboa, 14 (U. P.) — Um incendio destruiu o theatro Trofa o mais dois predios em Villa Real, estes habitados por José Coutinho e Pedro Caxias. São importantes os prejuizos.

Lisboa, 14 (U. P.) — Chegou a esta capital o bispo de Mellapour, vindo de Roma, onde esteve em missão diplomatica, tratando da defesa do Padroado do Oriento.

Lisboa, 14 (U. P.) — Falleceu no Porto o bohemio Joel de Magalhães.

Lisboa, 14 (U. P.) — Appareceram mais quatro cadaveres de naufragos do "Deister", inclusivo o piloto portuguez Jacintho Pinto. Os funeraes realizaram-se hoje, sendo muito concorridos.

Lisboa, 14 (U. P.) — O tribunal desta capital condemnou á pena de prisão correccional e multa Virgilio Hora, accusado de desfalcar o Banco Portuguez do Continente e Ilhas.

Lisboa, 14 (U. P.) — Realizaram-se nesta capital, por iniciativa do embaixador da Hespanha, solennes exequias por alma da rainha Maria Christina, assistindo a esse acto de religião o presidente Carmona, membros do governo, diplomatas e funccionarios, publicos autorizados por seus superiores.

Lisboa, 14 (U. P.) — O "Diario de Noticias" publica uma entrevista que lhe concedeu o sr. Vergueiro Steidel, commissario brasileiro na Exposição de Sevilha. O sr. Steidel esteve fazendo excursões em Portugal e agora regressa áquella cidade hespanhola, afim de tomar posse do pavilhão brasileiro, onde, disse elle, serão expostos os productos proprios a fomentar o intercambio commercial do Brasil com o estrangeiro.

Lisboa, 14 (A. A.) — Por motivo da passagem do 74° anniversario natalicio do conhecido politico monarchico conselheiro João Franco, vieram a esta capital varios membros da municipalidade e pessoas gradas de Fundão, terra natal daquelle politico, afim de lhe entregarem uma mensagem de saudações.

O conselheiro João Franco agradeceu essa expressiva manifestação, tendo tido occasião de dizer aos seus conterraneos que "estava convencido de que sempre havia cumprido o seu dever".

Gracejou com a moça e foi — baleado —

Ephygenio Bernardo da Silva, de 20 annos e empregado do armazem Gonçalves, á rua Engenho de Dentro n. 46, dirigiu um gracejo á uma mocinha que passava por aquella rua.

Um soldado do Exercito que a seguia, sacando de uma pistola, fez contra elle um disparo, ferindo-o na região glutea.

Ephygenio foi pensado no Posto de Assistencia do Meyer.

ÉCOS DA REVOLUÇÃO NA HESPANHA

Madrid, 14 (U. P.) — Foram postos em liberdade, os generaes Aguilera e Queipo del Llano, e o tenente de artilharia Marques Altamira, recentemente detidos como implicados no movimento revolucionario de Ciudad Real e Valencia.

Tambem foi levantada a incommunicabilidade do general Castro Girona.

NOTICIAS DO RIO NEGRO

No palacio Rio Negro, estiveram, hontem, em conferencia e despacho com o presidente da Republica, os ministros da Guerra e da Marinha.

— Apresentaram-se hontem no Palacio Rio Negro, ao presidente da Republica, a que foram agradecer a assignatura dos decretos de suas promoções, os srs. almirante Aristides Vieira Mascarenhas; coroneis João Candido Pereira de Castro Junior e José Pompeu de Albuquerque Cavalcanti; tenentes-coroneis José Gomes Carneira, Alvaro Jansen Serra Lima Saldanha e Manoel Alexandrino Ferreira da Cunha; e majores Mario Ramos, Vicente Paula Formiga e João Baptista Maciel Monteiro.

— O presidente da Republica recebeu do general Candido Rondon, chefe da commissão das fronteiras, o seguinte radiogramma:

Obidos — O final do telegramma de vossa excellencia, de 11, deu á inspecção fronteiras, decisivas provas de que o governo tem em boa conta os serviços que vem realizando sob os auspicios e patriotica solicitude de vossa excellencia.

Agradeço emocionado generosas felicitações com que vossa excellencia me distinguiu pelos serviços que acabam de ser executados nas raias desconhecidas do Brasil. Attenciosas saudações — General Rondon.

A ESTRADA RIO-PETROPOLIS

Continúa em estado precario um grande trecho da Estrada Rio-Petropolis, em consequencia das chuvas que não têm cessado de cair nos ultimos dias.

Ha grande quantidade de lama na parte da baixada, o que torna o transito bastante penoso, principalmente se fôr dispensado o emprego de correntes.

Um banquete de amisade italo-brasileira

Roma, 14 (U. P.) — Realizou-se hoje um banquete de confraternização italo-brasileira, ao qual compareceram o embaixador Oscar Teffé, o ex-deputado Mazziolini, consul geral italiano em S. Paulo, o sr. Lando Ferretti chefe do Bureau de Imprensa do governo, o senador Enrico Corradini, os senadores Fedele, Pavia, Brazilai e Didonato, os srs. Paolucci e Amilcar Rossi, o maestro Pietro Mascagni, o maestro Marinuzzi e o commendador Scotto, emprezario do Theatro Municipal do Rio de Janeiro. Foram pronunciados varios discursos em honra da amizade italo-brasileira.

200$000 a 250$000
Ternos de casemira pura lã sobmedida, de côres, azul e preto. Alfaiataria Paris. 52, Rua Uruguayana, 52.
(18005)

Chove incessantemente em todo o Estado de S. Paulo

A capital, inundada em varios pontos, está sem communicação com Santos

Ha interrupção em varios trechos das ferrovias e as estradas de rodagem estão intransitaveis

Varios desabamentos e algumas mortes já foram registrados

São Paulo, 14 (A. A.) — Do Observatorio Meteorologico do Estado nos informaram que o pluviometro do estabelecimento, ha 20 annos a esta parte, não registrava tanta quantidade de agua, como a que tem caido sobre São Paulo nestes ultimos dias.

São Paulo, 14 (A. A.) — Um dos pontos que mais soffreram as consequencias das chuvas é sem duvida as proximidades da represa de Santo Amaro.

A Light fez abrir as suas represas que as aguas invadiram varzeas e campos, tomando todo o bairro do Soccorro. Em certos pontos chegaram a attingir cerca de dois metros.

A ponte da estrada de rodagem está coberta pelas aguas e ameaça ruir.

São Paulo, 14 (A. A.) — E' deveras afflictiva a situação dos habitantes do bairro do Ypiranga, cujas habitações estão invadidas pelas aguas. Da estação do Ypiranga até São Bernardo todo o leito ferroviario da Ingleza está literalmente innundado.

Attinge a milhares o numero de pessoas desabrigadas.

O nivel das aguas do Tieté com as chuvas destes dias está extraordinariamente elevado. Todos os bairros adjacentes estão completamente bloqueados, apavorando as povoações respectivas.

As aguas do Tamandúatehy transbordaram do leito, innundando as suas ribeirinhas.

Destas a mais prejudicada é a rua Santa Rosa, onde existe innumeros depositos de casas commissarias, cujos porões foram invadidos, causando enorme prejuizo.

São Paulo, 14 (A. A.) — Communica-nos a directoria de Estradas de Rodagem:

As turmas da directoria de Estradas de Rodagem removeram hoje cedo grande parte das barreiras da Serra, conseguindo restabelecer o trafego de vehiculos ás 11.30 da manhã.

— O ponto que embaraça a ida a Santos é a recta pouco além do Rio Grande, onde as aguas represadas cobrem a estrada numa altura de 0,70 e extensão de 100 metros. Essas aguas continuam a crescer sendo de notar que de 8 horas da manhã ás 8 da noite, subiu de 0,20. A ponte do Rio Grande ameaça ser levada pela enchente.

— Amanhã segue para a Serra e proximidades um reforço de 60 homens.

— O secretario da Viação determinou á directoria de Estradas de Rodagem que puzesse um caminhão á disposição das redacções desta capital para enviarem jornaes para Santos, os quaes farão transporte no Rio Grande, para outro caminhão da mesma directoria, que vem do Cubatão.

— Amanhã com as mesmas instrucções a directoria irá entender-se com o director dos Correios para fazer o transporte de malas nas mesmas condições dos jornaes.

— Não é verdade o telegramma publicado e procedente de Santos de que na Serra ficára soterrado um automovel, havendo victimas a lamentar. Até agora nenhum accidente pessoal se deu na estrada, apezar de serem muitas as barreiras caidas.

— No kilometro 9 o serviço de passagens foi feito por uma ponte provisoria pelo caminho velho, mas amanhã ficará restabelecida a passagem interrompida por uma grande barreira que fechou toda a estrada.

São Paulo, 14 (A. B.) — A's margens do Tieté, entre a Penha e Cotia, numa extensão enorme e habitadissima, o aspecto da inundação é alarmante estando tudo transformado num verdadeiro lençol de agua.

O nivel das aguas do Tieté com as chuvas de agora está extraordinariamente elevado.

Todos os bairros adjacentes, como Villa Maria, Casa Verde, Villa Guilherme, Canindé, Ponte Pequena, Barra Funda, Bom Retiro, Lapa e Agua Branca, Anastacio, etc., chapinham nas aguadas bloqueados, de todos os lados, apavorando as populações respectivas em virtude da continuidade das chuvas.

As communicações com a Freguezia do O' só pódem ser feitas por meio de canôas e batelões inundadas que se encontram as baixadas intermediarias da Lapa. O mesmo se dá em relação aos bairros de Casa Verde e Limão cujo grupo escolar, alcançado até acima do assoalho está com o funccionamento suspenso.

As ambulancias, chamadas a soccorrer pessoas doentes, nesses bairros, se têm visto impedidas de attender creando uma situação dolorosa.

São Paulo, 14 (A. B.) — Continuam interrompidas as communicações para Santos. Os transportes de passageiros só podem ser feitos por via aérea.

O aviador Fritz Roesler, do Aero Civil, communicou a Agencia Brasileira que colloca a disposição de todas as pessoas que desejarem partir para Santos, os seus aviões do Aerodromo Ypiranga.

São Paulo, 14 (A. B.) — Por effeito da penetração das aguas das constantes chuvas que têm desabado sobre esta capital desmoronou o muro do predio da rua Alvaro de Carvalho n. 50, numa extensão de 8 metros, caindo os entulhos numa casa de commodos que fica nos fundos daquelle edificio.

Residiam nessa habitação collectiva o carteiro Frederico O. Couto de Magalhães, Alice Monteiro e um filho desta, José, de 9 annos.

Com o desabamento do muro ficaram soterrados Alice e seu filho. Os bombeiros compareceram immediatamente ao local, conseguindo retirar Alice dos escombros que apresentava fractura do radio direito e fortes contusões na cabeça.

O carteiro Frederico Osorio que se presumia ter ficado tambem sob os escombros não se achava em sua casa na occasião do desastre, tendo comparecido mais tarde ao local, declarando que tambem seu filho José escapára ao sinistro, pois passára a noite fóra do lar.

São Paulo, 14 (A. A.) — Continúa chovendo incessantemente nesta capital.

Hoje pela manhã, quando o menor Francisco Lucche, de 16 annos de edade passava em frente ao predio 17 da rua Tamandaré, a platibanda deste ruiu, em virtude da infiltração das aguas, indo os destroços attingir a infeliz creança, que, devido a ter recebido forte pancada na cabeça teve morte instantanea.

A policia comparecendo ao local tomou as providencias que o caso exigia.

São Paulo, 14 (A. A.) — Cerca de 800 operarios trabalham activamente dia e noite na desobstrucção das linhas da São Paulo Railway que se acham impedidas em virtude das innumeras quédas de barreiras.

Até agora é impossivel dizer com segurança quando será restabelecido o trafego da referida via ferrea, pois enorme aterro situado no Plano Novo ameaça ruir.

Do outro lado a estrada de rodagem se acha intransitavel, devido tambem a grandes quédas de barreiras.

São Paulo, 14 (A. A.) — O Tieté elevou as suas aguas a 2m,70 acima do nivel normal, inundando as zonas ribeirinhas; o Tamanduatehy por sua vez, vae se espraiando pelas zonas mais baixas dos bairros proximos, estando os bairros de Canindé, Villa Maria, Freguezia do Bom Retiro, Casa Verde e Limão novamente alagados.

A situação é simplesmente deploravel, nada fazendo crer que melhore rapidamente, pois as chuvas, embora finas, continuam persistentes, permanecendo o céo muito nublado.

Guaratinguetá, 14 (A. A.) — A' hora em que telegraphamos, 22 horas, o Rio Parahyba está com suas aguas 4 metros acima do nivel normal, achando-se a população ribeirinha seriamente ameaçada.

Os rios Mogy das Cruzes e Tieté começam a transbordar assustadoramente.

São Paulo, 14 (A. A.) — O sr. Domingos Luiz Capasso, morador á rua Major Quedinho, 9, avisou aos moradores da casa n. 50 da rua Dr. Alvaro de Carvalho, que os mesmos corriam perigo, pois o muro do quintal da referida casa ameaçava ruir, em virtude da infiltração das aguas.

A' vista disso outros moradores das vizinhança trataram de se mudar, ficando na casa numero 50, apenas a familia do carteiro Frederico Osorio.

Hoje pela manhã, como previra o sr. Capasso o muro ruiu fragorosamente, e, attingindo a alludida casa, levou em seus escombros algumas pessoas moradoras no predio em questão.

Os bombeiros avisados do desastre compareceram immediatamente ao local procedendo incontinenti os trabalhos de salvamento das victimas que se achavam sob o entulho.

Foram retiradas gravemente feridos d. Alice Monteiro e duas creanças Laudelino e Abilio, respectivamente de 15 e 13 annos de edade, filhos da mesma senhora. Mais tarde foi retirada ainda a senhorita Anesia Monteiro, que apresentava ferimentos, affirmando esta entretanto, estar sepultado ali um moço de nome José Freitas Magalhães, que no momento do desastre se achava tambem naquelle local.

Habeas-corpus denegado

O juiz da 3ª vara criminal denegou o pedido de "habeas-corpus" feito em favor de Josés Gelsomino, que allegava prisão illegal.

AS ELEIÇÕES MUNICIPAES — DE BAGÉ' —

Varios conflictos e duas mortes durante o pleito

Porto Alegre, 14 (A. B.) — A attenção publica continua empolgada pelas noticias relativas ao pleito eleitoral de Bagé, surgindo uma situação de duvidas que são até certos pontos alarmantes.

Informações recebidas á tarde communicam que, em Povo Novo, proximo áquella cidade, de que é arrabalde, um caminhão que passava ostentando a bandeira, e no qual viajavam diversos eleitores republicanos, foi alvejado por uma descarga morrendo dois dos passageiros e ficando gravemente ferida uma creança que era transportada no mesmo carro.

Os autores do attentado, segundo as ultimas noticias, são procurados pela policia, e os mortos foram transportados ao edificio da Intendencia, onde se armou a camara ardente.

Porto Alegre, 14 (A. B.) — As eleições municipaes de Bagé crearam naquella cidade um ambiente de grande inquietação.

Os boletins officiaes dão a victoria aos republicanos por uma maioria de 83 votos. Os opposicionistas por sua vez dizem que ganharam por 23 votos. O que parece verificado é que o pleito correu em perfeita ordem e correcção, e só depois surgiram as divergencias a respeito.

Porto Alegre, 14 (A. B.) — Communicam de Bagé:

"Os sucessos aqui desenrolados vieram accentuar o estado de inquietação geral. Já não houve Carnaval com o objectivo de evitaremse conflictos: mas a morte de dois membros do Partido Republicano agitou novamente o espirito partidario.

Um emissario do Governo do Estado de accordo com os proceres republicanos e libertadores procurou restabelecer a tranquillidade e impedir que sobrevenham novas complicações.

Por occasião do enterro dos dois republicanos mortos a tiros, um libertador que se achava embriagado teve a idéa de dar um viva ao Partido Libertador, e esse incidente ia dando motivo a um conflicto que felizmente foi evitado.

A cidade apresenta aspecto de evidente intranquillidade".

Porto Alegre, 14 (A. B.) — Telegrapham de Uruguayana:

"O deputado Baptista Luzardo declarou aqui que o pleito eleitoral de Bagé se havia desenrolado em bôa ordem e correcção, para o que tinha concorrido bastante appello que o sr. Oswaldo Aranha, Secretario do Interior, dirigira aos proceres dos dois partidos. Nesse appello o sr. Oswaldo Aranha pedira que a eleição fosse realizada dentro de lei, e assegurada e respeitada a liberdade do voto".

Ligação de luz e força electrica

A nova Secção de Contractos da Light

Aspectos das novas installações

Para poupar tempo ao publico e offerecer-lhe maiores facilidades no tratar os seus negocios com a Companhia estão agora reunidos, no 1º andar do edificio da rua Marechal Floriano n. 168, no mesmo local onde já se achavam os guichetes da Companhia Telephonica Brasileira, todas as secções encarregadas da realização dos contractos de luz e força electrica.

Em virtude desse melhoramento, poderão os consumidores tratar de uma só vez no mesmo local de todos os seus interesses relativamente ás ligações de força e luz e telephone encontrando para attendel-os pessoal sufficiente, habilitado e attencioso.

As novas installações, amplas e bem localizadas offerecem ao publico o maior conforto.

The Rio de Janeiro Tramway Light & Power Co., Ltd. e S. A. du Gaz do Rio de Janeiro.

Na Prefeitura

Foi revalido o acto pelo qual foi concedida licença de dois mezes, á professora Eurydice Tertuliano dos Santos.

— Foram dispensados do ponto: durante seis mezes, o trabalhador da Limpeza Publica, Godofredo Guimarães Mello; durante 3 mezes, o guarda mictorio Antonio Magalhães Mello e durante 45 dias, o trabalhador de Obras, João Ribeiro de Farias.

— Foi exonerado, sob proposta, o sr. Joaquim Ferreira Pinto Sobraulio do cargo de preposto de despachante municipal.

— Foram dispensados os guardas municipaes interinos, Carlos Henrique Pinto e Virgilio da Hora Sant'Anna.

— A' professora adjunta Maria Coeli Rangel Reis foi concedida a gratificação addicional de 10 °|° sobre seus vencimentos, a contar de 20 de novembro de 1924.

— Foram concedidas as seguintes licenças: de um anno, em prorogação e sem vencimentos, ao engenheiro-chefe da Directoria de Obras e Viação, dr. Carlos Martins Gonçalves Lima; e de seis mezes, ao guarda da Inspectoria Agricola Florestal, Oscar Travassos da Fonseca e, em prorogação, á professora adjunta, Noemia Soares Pinheiro e ao guarda sanitario Julio de Oliveira Marques.

— O prefeito baixou hontem um decreto desapropriando os terrenos da rua Candido Mendes, necessarios á execução do projecto de modificação de duas curvas na mesma rua.

— O director de Fazenda mandou intimar a Empresa Transporte Rio-Petropolis a entrar para os cofres municipaes com as multas de 500$ e 300$, que lhes foram impostas por infracção do imposto de exportação.

DEPOIS DO CARNAVAL, O CESSATYL

Todas as pessoas que se preveniram com um tubo de Cessatyl, passaram um Carnaval sem dôres e sem resfriados ou grippe, razão pela qual aconselhamos a usarem o Cessatyl as pessoas que tenham qualquer dôr ou que se tenham resfriado durante o Carnaval, sendo os resultados do Cessatyl superiores a todos os outros remedios. Experimentem! (4968)

Chove no interior do Pará

Belém, 14 (A. B.) — Chegam noticias de varias localidades do interior de chuvas copiosas, renascendo a esperança dos lavradores e creadores que estavam apprehensivos pela falta d'agua.

RENDAS DO NORTE

legitimas, Toalhas, Colchas e Applicações. Recebe directamente a

CASA BOHEMIA

AVENIDA PASSOS N. 26

(4457)

Um assassinato em Alagoas

Maceió, 14 (A. B.) — Communicam de Viçosa que foi alli traiçoeiramente assassinado, a 11 do corrente, o escrivão do Registro civil Odilon Braz.

Ainda não se conhecem os motivos desse crime, parecendo, entretanto, que se trata de questões politicas.

Botava sangue pela boca e falleceu na via publica

Um mata-mosquitos, quando, na tarde de hontem, passava pela rua da passagem, parecendo em demanda da residencia, teve morte subita, facto que impressionou á quantos observavam os seus movimentos.

O infeliz botava muito sangue pela boca, e, ao passar defronte do predio n. 121, veiu a cair, sem forças, na calçada, occasião em que solicitaram para elle os soccorros da Assistencia Municipal. Esta não tardou, mas o doente, tendo fallecido em seguida á quéda, não necessitou dos seus serviços, sendo, então, removido para o necroterio do Instituto Medico Legal, com guia das autoridades policiaes do 7º districto.

Só mais tarde se soube tratar-se de José Araujo de Lima, brasileiro, de 35 annos, casado e residente no morro do Quintão n. 60.

ZARDIM ZOOLOGICO

O elephante do nosso Jardim Zoologico dará no proximo domingo 17, mais uma interessante funcção ao ar livre, exhibindo os seus melhores trabalhos merecedores de apreço e que têm obtido o melhor exito.

Serão apresentados novos numeros, que o intelligente animal executa com admiravel perfeição. O publico certamente encherá o pitoresco parque, que além disso offerece vasto campo de distracções.

A funcção terá inicio ás 4 horas da tarde.

Nos theatros

CARTAZ DO DIA

RECREIO — "Miss Brasil".

S. JOSE' — "Mamãe quer casar".

TRIANON — "Que culpa tenho eu de ser bonito".

NOTAS & NOTICIAS

O CARTAZ DO S. JOSE' — Continua em brilhante successo a peça comica de costumes de Celestino Silva — "Mamãe quer casar", que muito tem feito rir o publico do Theatro São José.

Nas sessões habituaes de 4,30 e 8,30, é ella apresentada pela Companhia de Theatro Comico, despedindo-se do cartaz já depois de amanhã.

Em "Mamãe quer casar", Lia Binatti, Manoelino Teixeira, e Manoel Durães, têm magnificas creações comicas, sendo de destaque os papeis de Olga Navarro, Alfonso Stuart, Dulce de Almeida e Augusta Guimarães.

Segunda-feira, nas sessões de 4,30 e 8,30, sobe á scena "O Tio Borges", hilariante peça adaptada por Luiz Rocha que é um dos maiores successos do repertorio.

Sexta-feira, 22, em primeiras representações, teremos no São José a peça engraçadissima de Miguel Santos — "Braço á braço".

Na téla, o theatro São José exhibe "O despertar da virtude", da Fox, com June Collier e Don Terry e "Romance de comediante", do Programma Serrador, com Lya de Putti; além dos espectaculos de [illegible] realizado segunda-feira no mesmo theatro.

Segunda-feira, "A rainha do Pacifico", da Warner Bros, com Dolores Costello, e "Timido Heróe", da Fox, com Rex Bell.

ALDA GARRIDO, HOJE, NO CINE THEATRO IMPERIAL, EM NICTHEROY — Alda Garrido estréa hoje no Cine Theatro Imperial, a luxuosa casa de diversões que a Empreza Paschoal Segreto, com extraordinario successo, vem explorando, em Nictheroy. A querida estrella participa dos espectaculos da Zig-Zag, até domingo, no papel de sua creação, a [illegible] comica e galante de Freire Junior — "A Malandrinha", cujo principal papel comico está a cargo do popular artista Pinto Filho.

"A Malandrinha" foi apresentada no São José, em primeiras representações, por Alda Garrido e Pinto Filho, e [illegible] no Cine Theatro Imperial, devendo constituir o mesmo brilhante successo.

"MISS BRASIL", EM TODA A SUA PUJANÇA E ESPLENDOR — Estes dois ultimos dias de representação da formosa e inexgotavel revista "Miss Brasil", a melhor peça firmada pelos populares revistographos Marques Porto e Luiz Peixoto, são a plena demonstração de que estes dois actos, incomparaveis de graça e de espirito, estão fadados a attingir, e de fórma brilhantissima, o segundo centenario de exhibições, pois os seus quadros, os seus numeros, a sua encenação e o seu "decôr" formam toda a razão de ser de um tão estrondoso successo de cartaz, perfeita e efficientemente marcado á magistral interpretação que a sua producção é imprimida por todos os soberbos artistas que actuam nesta casa de espectaculos, sempre preferida pela platéa carioca.

AS DANSAS ACROBATICAS, NO CENTRAL — De quando em vez, o Central apresenta, entre os numeros de seu programma de palco, dansas acrobaticas. São dansas modernas ou dansas classicas, em que o artista, a par da arte choreographica, executa exercicios de força e de acrobacia.

São numeros que sempre agradam, porque reunem em si duas sortes de variedades interessantes.

Hoje, mais uma vez, o Central exhibe em seu palco, um numero do genero. Mas caracterisa-se por ser um dos melhores que têm apparecido entre nós.

"Mafalda e Moreno", que Paris ovacionou e que já brilharam no "Concert Mayol" da Cidade Luz, realizam o par ideal dos dansarinos acrobaticos.

Eximios na arte são tambem eximios em executal-a, dando-lhe [illegible] que a perfeita organização physica pode proporcionar.

Dansam, mas dansam creando figuras em que a agilidade e a força têm papel preponderante. [illegible] creações e lindos exercicios de acrobacia.

No mesmo programma, o Central apresenta "The Albertos", equilibristas sobre varas, "Perla e Rodolph", [illegible] bailas fantasistas, "Lola Carelli", cantora lyrica; [illegible] em sensacionaes trabalhos de força, "Rosa Brava", cantora typica chilena e "Os Aymorés", dansarinos modernos e caracteristicos.

Na tela, focaliza-se o film da First National "O cavalleiro da esperança", com Ken Maynard e o cavallo sabio Tarzan.

DEPOIS DO CARNAVAL — Passado o Carnaval, começam os preparativos para o inicio da estação theatral. Neste primeiro mez, facto de grande relevo será a estréa, a 1º de março, no theatro Lyrico, da Companhia Lyrica Italiana do Theatro Municipal de São Paulo, estréa que vem sendo ansiosamente esperada pelos amantes do "bel canto" e da boa musica. E' que tem chegado ao Rio, o écho dos applausos geraes e vibrantes ao primeiro elenco, em que fulgem artistas como Fina Gatti, Lia Alessandrini, Corrado Tavanti, Gino Nery, Amalia Bertola, Anita Conti, Asdrubal Lima, Giuseppe Zonzini e outros, ao repertorio eclectico, aos córos que são do Theatro Regio de Parma, aos bailados, á orchestra constituida pelos melhores elementos do Centro Musical de São Paulo, sob a regencia dos maestros Guido Alberto Picco e Romeu Borzelli. Breve será aberta, no Lyrico, uma assignatura para doze recitas.

A LOTERIA FEDERAL

distribuirá positivamente 72.28,1|2 °|° em premios

Com a ampliação feita pelo "Ao Mundo Loterico" — rua do Ouvidor, 139 — pagando 10 % em todos os premios da lista e 50 % no final duplo e simples, como se vê pelo plano da Loteria de Sabbado, 2 de Março, já com essas vantagens, abaixo:

PREMIOS DA LOTERIA					Premios dos bilhetes brancos		
1	Premio	de	200:000$	+	1	Premio de	[illegible]:000$000
1	"	"	20:000$	+	1	" "	2:000$000
1	"	"	10:000$	+	1	" "	1:000$000
6	"	"	5:000$	+	6	" "	500$000
14	"	"	2:000$	+	14	" "	200$000
20	"	"	1:000$	+	20	" "	100$000
38	"	"	500$	+	38	" "	50$000
80	"	"	200$	+	80	" "	20$000
2	Approx.	"	2:000$	+	2	Approx. "	200$000
4	"	"	1:000$	+	4	" "	100$000
6	"	"	500$	+	6	" "	50$000
10	Dezenas	"	500$	+	10	Dezenas "	50$000
20	"	"	200$	+	20	" "	20$000
60	"	"	100$	+	60	" "	10$000
600	Finaes duplos . . .		40$	+	600	Finaes duplos de . .	20$000
5.400	Finaes simples . . .		20$	+	5.400	Finaes simples de . .	10$000
Total: 6.261	premios no total de rs.		540:000$	+	6.261	finaes no total de rs.	103:200$000

Total Geral: 12.522 premios no total geral de rs.: . . . 607:200$000!!

Innegavelmente é esta a mais estupenda vantagem — sem egual. Hoje, mais uma série da feliz creação do "Ao Mundo Loterico" — os envelopes "Mascotte": 70:000$000 por 6$, em duas sortes grandes, sendo: 20:000$ por 2$, meios 1$, dezenas seguidas ou sortidas a 20$ e 50:000$ por 4$, em fracções de 800 réis e dezenas seguidas ou sortidas a 40$ — esta com 14 finaes-reclame e aquella com 2 numeros em cada bilhete e os 10 finaes duplos — ou os envelopes "Mascotte" com duas parallelas a 21$, contendo mais uma sorte grande de 50:000$000 por 15$, fracções 1$500 e mais os 200:000$ por 50$, fracções a 5$. Amanhã — 100 Contos por 20$, meios 10$, fracções a 2$, jogando só 30 mil bilhetes e com todas as vantagens da casa. Já estão á venda os bilhetes da Loteria extra — Mil Contos de réis, á extrahir-se em 8 de Março proximo, inteiros 320$, fracções 16$ com direito a mais 10 finaes além dos finaes da propria loteria. (4997)

Publicações a pedido

NOSSAS ESTRADAS

Justamente por não merecerem este nome, já mereceram nossa critica. Referindo-nos ao problema rodoviario catharinense mostramos que a causa primordial que o torna premente, é a quasi nulla competencia do sr. inspector de Estradas do Estado no assumpto, entregando a conservação de nossas estradas a quem não está na altura de produzir trabalho positivo, em que se entendam os melhoramentos que tanto se fazem mister em Santa Catharina.

Hoje, voltando á questão, com a mesma franqueza e independencia que pomos em nossos escriptos, vimos falar do [illegible] pessimo estado de nossas rodovias, causa ella oriunda da já mencionada incapacidade do dirigente dos destinos da barriga-verde.

Nós possuimos, pelo menos de nome, uma Inspectoria de Estradas, a qual cabe [illegible] a construcção e conservação de nossas vias de rodagem.

Não ha muito, como foi do dominio publico, apezar de todas as manobras dos interessados em não esclarecel-o, deu-se um facto que em sua singeleza atesta o que vae por essa repartição estadual: — Após haver constatado que em dias de [illegible] nenhum funccionario se encontrava dentro da Inspectoria, a não ser o porteiro, o sr. vice-presidente dr. Walmor Ribeiro, então como hoje em exercicio do cargo de presidente, [illegible] que fosse trancada a repartição e lhe trouxessem a chave — o que foi fielmente cumprido.

Julgamos desnecessarios quaesquer commentarios a esse criterioso gesto do sr. vice-presidente, repetindo, todavia, que elle constitue a prova provada da sinceridade e veracidade de nossas affirmativas.

Com uma Inspectoria de estradas nessas condições que se póde fazer em materia rodoviaria em terra catharinense?

Mas, abstraindo da incompetencia do sr. presidente do Estado no assumpto estradas, a quem cabe a culpa desse estado de coisas que entrava o progresso barriga-verde?

Clara, inequivocamente, ao sr. Wenceslau Breves, chefe da Inspectoria de Estradas de Rodagem e Minas. Esse cavalheiro, escolhido pelo actual [illegible] do sr. Adolpho Konder para o cargo de que está investido, [illegible] não duvidamos que seja um profissional competente em rodovias, mas o facto é que Santa Catharina não tem recebido nem um raiozinho das luzes de sua intelligencia.

Por que? Até ha bem pouco julgavamos que a razão de o sr. Wenceslau Breves inspeccionar nossas estradas lá do Rio, era a mesma que leva o sr. Adolpho Konder a fugir de sua terrinha quando póde: — amor á vida da Avenida, theatros, recepções, bailes, banquetes, etc., etc. Hoje, porém, uma nota de um jornal carioca esclarece o assumpto. E' que o nosso inspector de Estradas tem uns trabalhinhos no Rio, trabalhinhos polpudos, tanto que s. s. não póde permanecer mais que 24 horas em cada mez nesta desenxabida terra catharinense.

A quem duvidar do que affirmamos, lembramos a conveniencia de se ler uma nota inserta em outro local, referente ao pagamento de umas folhas de tarefeiros das rodovias Rio-São Paulo e Rio-Petropolis, na qual encontramos o nome do sr. Wenceslão Breves ao lado do sr. Luiz Breves e da importancia de 1.466:292$000.

Ahi têm os catharinenses mais uma causa de não possuirem vias de rodagem a não ser nas cartas.

Terminando, porque o actual inspector não se demitte desse cargo, entregando-o a outro que não tenha trabalhinhos no Rio, e que, portanto, dispondo de tempo possa fazer algo para resolver o problema rodoviario de Santa Catharina?

C. MALHEIROS

(Do "Jornal do Povo", de Florianopolis, 24-1-929.)

Os Matheus da Republica

Tem-se dito que a vaga do senador pelo Piauhy deixada pelo sr. Pires Rebello, cujo mandato termina este anno, caberá ao sr. Joaquim Pires, irmão do mallogrado Pires Ferreira, avô da Republica. Entretanto, informações que nos chegam de boa fonte contrariam essa previsão e nos apresentam outra, que se nos afigura muito mais verosimil. Dizem-nos, com effeito, que a candidatura será do sr. Antonino Freire, de accordo com a combinação [illegible]. Antonino Freire é [illegible] do sr. Felix Pacheco. Mas não se pense que a "familia real" da terra onde o boi morre [illegible] Aguiar, á uma alliança com [illegible]. Muito pelo contrario. Voltando para o Senado, o sr. Antonino Freire deixa em aberto uma cadeira na Camara, destinada ao sobrinho do senador Pires Ferreira, o joven Firmino Pires de Mello, que, como se vê, é principe consorte na casta republicana.

Quando se levantarem criticas ao chefe da nação, attribuindo-lhe propositos oligarchicos, elle se defenderá allegando que não anda a ver com a politica do Piauhy, inteiramente entregue ao commando do marechal...

(Do "Diario Carioca" de 14-2-929.)

O NAMORADOR

O vice-presidente Mello Vianna vae receber um almoço, em Araguary, promovido pelos jornalistas sul-mineiros. A série continúa. Não se sabe, até agora, [illegible] politica de manifestações [illegible] nascida da necessidade em que se encontrava [illegible] de consolidar a sua candidatura ao governo de Minas. [illegible] o vice-presidente Mello Vianna lutava, no escuro, com as preferencias do sr. Antonio Carlos. Hoje já se sabe, [illegible] sedimentando-se no espirito dos cardeaes do situacionismo mineiro a escolha do sr. Mello Franco. Mello Vianna não foi capaz de entestar uma campanha contra o candidato official. Nós não podemos suppôl-o capaz de tanto. Quando Bernardes, escondido no sitio, impôz ao paiz inerme a candidatura do sr. Washington Luiz, o vice-presidente [illegible] memoria de todos as entrevistas que s. ex. concedeu e a capitulação vergonhosa em que caiu, acceitando, depois, o prato de lentilhas da vice-presidencia da Republica. A candidatura official do sr. Mello Franco terá a virtude de conter os assomos do sr. Mello Vianna facilmente... O que occorre em Minas é um phenomeno, conhecido, acerca do qual todos se mostram tranquillos... O candidato do governo arrecadou a maioria de votos. O sr. Mello Vianna, velho namorador, que piscava o olho para a presidencia do Estado, ficará no seu papel de "coió" sem sorte, muito á vontade. Não é a primeira vez...

(Do "O Globo" de 14-2-929.)

ATE' PELAS ARMAS !

Rio, 15 (Western) — Posso informar com absoluta segurança que o sr. Mello Vianna, vice-presidente da Republica, declarou a um jornalista de Bello Horizonte que combaterá, bem assim como o sr. Wenceslão Braz, a candidatura do sr. Arthur Bernardes á presidencia de Minas, accrescentando que a imposição dessa candidatura seria o caso até de se pegar em armas.

(Do "Diario da Tarde", de Recife, de 15-1-929.)

CONTRA OS INDESEJAVEIS

Seguidamente o noticiario da nossa succursal em Santos torna conhecidos casos em que o serviço de saude dos portos impede o desembarque de trachomatosos. Ultimamente estes casos estão se tornando mais frequentes, principalmente em relação a immigrantes syrios embarcados em Marselha. Ainda ha poucos dias noticiava-se o caso do vapor "Cordoba" que levava de torna-viagem mais de cento e sessenta syrios trachomatosos, provindos daquelle porto mediterraneo, e recusados pelas autoridades sanitarias de Santos, Montevidéo e Buenos Aires.

Chega-se a suspeitar que as autoridades francezas que, por mandato da Liga das Nações, administram a Syria e o Libano, resolveram limpar os referidos territorios do trachoma, exportando para este continente as victimas daquelle morbus.

E' natural que as companhias de navegação que trazem estes passageiros indesejaveis não queiram transportal-os de regresso gratuitamente e empreguem todos os esforços para aqui deixal-os. E como a policia sanitaria em Santos não conta com medicos especialistas para confirmar o diagnostico, os agentes daquellas companhias indicam peritos de sua confiança, a cujo laudo se submette a Saude do Porto. Constitue este facto uma grave irregularidade que convém seja remediada.

- O que nos parece mais racional, porém, é que o Ministerio do Exterior, que gasta tanto dinheiro em coisas menos necessarias e uteis, creasse nos grandes centros immigratorios do Mediterraneo um serviço de inspecção sanitaria sem cujo certificado não fosse permittido aos nossos consules conceder passaporte aos immigrantes que se destinam aos portos brasileiros.

Seria medida simples e de maior efficacia, quando completada pelo exame das autoridades sanitarias nos portos de desembarque.

(Do "O Estado de S. Paulo".)

NO CRANEO...

A ultima assembléa da Confederação Brasileira deu no craneo da Laf.

Exactamente, na hora em que os "prefeituristas cariocas" e os "lafeanos paulistas" andam a inventar novamente que a Lola estava com um "bruto" prestigio lá no Rio, é que a Assembléa da Confederação resolve dar á Apea um voto de louvor.

Foi no craneo... dizia sabbado o sr. dr. Virginio; estes homens são uns... safados!

(Da "A Estampa Esportiva", de São Paulo, de 4-2-929.)

O rio Amazonas e o canal — do Mangue —

Rio, 30 — Alludindo á candidatura do sr. Ephigenio Salles á cadeira do sr. Barbosa Lima no Senado, diz a "A Esquerda" que a differença entre os dois politicos é a mesma que existe entre o canal do Mangue e o rio Amazonas (F.)

(Da "Folha do Norte", de 31-1-929.)

TEM GRAÇA !...

O Carnaval na Quaresma !

Todos os catholicos devem combater a infeliz idéa dos que querem fazer uma "reprise" do Carnaval no primeiro Domingo da Quaresma, quando nas Egrejas, nem flores consentem. — UM CRISTÃO. (A 15432)

A's classes Armadas e ao Publico

Uma grande victoria sobre todos os depurativos. Foi adoptado no EXERCITO.

Como prova a requisição abaixo o

Laboratorio Chimico Pharmaceutico Militar

24821

Snr. [illegible] S. Cª

Queira fornecer ao portador para o aviamento do receituario desta Divisão o seguinte: [illegible] Elixir 914

Divisão [illegible] de Julho de 1927

[illegible]

Elixir "914"

O ELIXIR 914 foi o unico depurativo contra a Syphilis e o Rheumatismo que conseguiu ser adoptado officialmente no EXERCITO BRASILEIRO, na Cruz Vermelha Brasileira, no Batalhão Naval, no Hospital de S. João Baptista e Beneficencias estrangeiras.

Chamamos a attenção dos senhores medicos civis e militares que o ELIXIR 914 não contém Arsenico nem Iodureto, servindo-lhe de base o HERMOPHENIL na proporção de 0,28 para cada vidro e plantas medicinaes de alto valor depurativo e tonico. Modo de usar: por dia — Adultos: 3 colheres de sopa. — Creanças: 3 ditas de chá. (18003)

Qual o mais completo aviador brasileiro ?

O concurso do «Correio da Manhã» começa a interessar vivamente - Um valioso premio ao vencedor

João Ribeiro de Barros, aviador civil, celebre pelo primeiro vôo transcontinental executado por brasileiro, no possante hydro "Jahú"

Prosegue num crescendo de interesse, o concurso por nós instituido para apurar qual o mais completo aviador brasileiro.

O periodo decorrido de 1º de janeiro até a presente data, mobilizou um numero de votos que ultrapassa a cem mil suffragios, o que nos leva a crer que, em 31 de março proximo, quando encerrarmos o referido plebiscito o numero de votos attinja a um numero superior ao alcançado pelo concurso precedente, sobre o melhor footballer do Brasil.

Ao vencedor do concurso será offerecida uma rica medalha de ouro e esmalte, cravejada de brilhantes, offerta da Joalheria Ernani Figueira & Cia., estabelecida á rua Ourives, 13.

AS CONDIÇÕES DO CONCURSO

I — Vencerá o concurso quem no final da apuração obtiver maior numero de votos.

II — Podem ser votados todos os aviadores brasileiros, militares ou civis.

III — Cada votante poderá mandar quantos votos queira, desde que preencha com perfeita clareza o coupon que publicamos diariamente.

IV — O "Correio da Manhã" não vende coupons avulsos e só serão apurados os que sejam recortados da propria folha.

V — Não serão apurados os votos que não sejam para aviadores.

VI — Os votos devem ser collocados pessoalmente na urna, que para esse fim existe, na redacção do "Correio da Manhã".

VII — A votação do interior deve ser endereçada: Concurso dos Aviadores — "Correio da Manhã" — Largo da Carioca numero 13. — Rio de Janeiro.

VIII — O voto para ser apurado deve vir no coupon inteiro, isto é, acompanhado do "cliché" da medalha.

Os votantes não devem cortar o coupon.

IX — A apuração do concurso será publica, diariamente, em nossa redacção, começando ás 4,30 horas da tarde, excepto aos sabbados, em que será iniciada ás 2 horas. Os votos que chegarem depois dessa hora, serão apurados no dia seguinte.

X — O concurso será encerrado, impreterivelmente, em 31 de março vindouro.

APURAÇÃO DE HONTEM

		Votos
AROLDO BORGES LEITÃO...	Militar	25.610
DANTE DE MATTOS	Militar	14.997
Rodolpho Prates	militar	11.796
Flavio Sanctos	militar	9.346
Carlos S. G. Chevalier	militar	7.855
Armando de Mello Meziat	militar	5.417
Arthur Cunha	militar	5.279
Marcos Villela Junior	militar	5.210
Sylvio Canizares Veiga	civil	3.713
Ribeiro de Barros	civil	3.738
Fernando Muniz Freire Filho	militar	3.500
Francisco Oliveira Borges	militar	2.060
José Augusto de Paiva Meira	militar	2.032
Loyola Daher	militar	1.661
Alvaro Hecksher	militar	1.417
Antonio Schorst	militar	1.397
Senhorita Anesia Pinheiro Machado	civil	1.336
Protogenes Guimarães	militar	1.257
Newton Braga	militar	912
Santos Dumont	civil	710
Eduardo Gomes	militar	652
Marcio Souza e Mello	militar	630
Fileto Santos	militar	612
Virginius de Lamare	militar	568
Henrique Dyott Fontenelle	militar	540
Antonio José Fernandes	militar	519
Reynaldo Gonçalves	civil	518
Odemiro Araujo	militar	470
Ignacio N. Effendi	civil	469
Djalma Petit	militar	419
Epaminondas dos Santos	militar	413
Amilcar Pederneiras	militar	403
Luiz Netto dos Reys	militar	398
Vasco Alves Secco	militar	395
Adalberto Rocha Lima	militar	344
Armando Ararigbola	militar	341
Armando Trompowsky	militar	311
José P. Cotta Filho	militar	300

O coupon do concurso vae publicado no alto da 2ª pagina.

NOTA — Só aos domingos publicaremos a relação geral dos aviadores votados.

Carvão mineral paranaense

Curityba, 14 (A. B.) — Foram expostas nesta capital, despertando grande interesse, varias pedras de carvão mineral procedente das minas Teixeira Soares, situadas a seiscentos metros da linha de estrada de ferro.

fechou a Casa Colombo

Um aviso ao publico

Hontem, a tradicional "Casa Colombo" fechou as suas portas, terminando todas as suas transacções.

A CAPITAL, a grande casa da Avenida que fez com exito notavel a liquidação da "Casa Colombo", avisa ao publico ter ampliado os varios departamentos das suas duas casas — Matriz e Casa Central — sortindo-as perfeitamente de modo a servir a contento a clientela da conhecida casa que acaba de desapparecer.

CAIU-LHE SOBRE O CRANEO UM PESADO COFRE

O sr. J. J. Santerre é estabelecido com armazem de comestiveis á rua Francisco Ziéze, em Terra Nova.

Hontem, á tarde, o seu sobrinho Samuel, de 5 annos, filho do sr. Julio Rosentauro, brincava junto ao cofre do estabelecimento quando o mesmo se desequilibrou, caindo sobre a pobre creança que teve o craneo esmagado.

Prevenida do triste caso a policia do 20 districto esteve no local, onde se dizia que um irmão do menor tragicamente morto, retirara, inadvertidamente, o calço do cofre, produzindo o doloroso acontecimento. O cadaver da pobre creança foi para o Necroterio.

CAFE' CRUZEIRO

EXTRA

DOS MELHORES O MELHOR (13855)

Aggredida por um soldado do Exercito

Pela madrugada de hontem, Ruth Pereira, de 21 annos, moradora á rua Humaytá n. 233, foi aggredida por seu amante, um soldado do Exercito, ficando com forte contusão no abdomen.

O facto foi levado ao conhecimento da policia do 7º districto, que fez medicar a victima no Posto Central de Assistencia.

Na Instrucção Publica

Portarias hontem assignadas pelo director:

Designando os professores de Physica e Chimica em estabelecimento de ensino profissional: Antenor da Silveira Peixoto para ter exercicio na Escola Profissional Paulo de Frontin; Floriano Peixoto Bittencourt para a Escola Profissional Bento Ribeiro; Walter Gomes Cardini para a Escola Orsina da Fonseca; o professor de Agrimensura em estabelecimento de ensino profissional, sr. Alberto Ribeiro de Cerqueira Lima para ter exercicio na Escola Profissional Visconde de Mauá.

— Requerimento despachado pelo director: Armando da Costa Terry. — Indeferido.

Despachos do sub-director:

Maria de Queiroz Medeiros — Apresente procuração.

Haydée Martins Cardoso — Submetta-se á inspecção de saude.

Exigencias das secções — 2ª — Alexandre Rosa — Compareça a esta secção afim de prestar esclarecimentos.

3ª — Archangela Augusta da Cunha — Pague os emolumentos. João Luiz Campistrous — Pague os sellos.

O conductor deu com a cabeça num auto-caminhão

José J. Mendes, de 28 annos, casado, morador á rua Ferreira Pontes n. 89, é conductor da Light, onde tem o n. 2.133 e trabalha no bonde da linha "Uruguay-Engenho Novo".

Hontem, pela manhã, quando em serviço, ao effectuar a cobrança das passagens na rua Visconde de Itaúna, entre a rua General Caldwell e praça da Republica, não olhou á direita, dando violenta pancada com a cabeça num auto-caminhão da Prefeitura n. 1.600 que alli estacionava, sendo atirado ao chão, recebendo na queda contusões e escoriações. Mendes teve os soccorros da Assistencia, retirando-se em seguida.

Commetteu desatinos, num accesso de loucura

A familia Pires de Sá, residente á rua da Candelaria n. 85 alarmou-se com a presença daquelle homem de physionomia congesta e que exigia um conto de réis de que precisava.

— Ou me dão o dinheiro, ou fico aqui.

Foi pedida a intervenção da policia e quando esta chegou o desconhecido saiu para a rua, embarafustando-se, depois de se despir, no escriptorio de um advogado, quebrando tudo que lhe caiu nas mãos.

Afinal, depois de muito trabalho, foi elle subjugado e mandado para o Hospital Nacional de Alienados.

Tratava-se do sr. João Lopes de Araujo, de 50 annos de edade e natural de Pernambuco.

Fogo num caminhão

Na manhã de hontem, uma explosão motivou um incendio no auto-caminhão n. 313, da firma Durval da Silva Gama & Cia., facto que se passou na rua Jardim Botanico, onde o vehiculo se occupava em carregamento de barro.

Os Bombeiros da estação do Humaytá, sob o commando do tenente Juvenal, prestaram os serviços ao seu alcance, tendo a policia do 2º districto registrado o occorrido.

SEM FIO

REPARTIÇÃO GERAL DOS TELEGRAPHOS

São convidados a comparecer amanhã, 16 do corrente, ás 11 horas, no Pavilhão da Repartição Geral dos Telegraphos, na Praia Vermelha afim de serem admittidos a exame de radiotelegraphia, os seguintes candidatos inscriptos: Aristides Calheiros, Amadeu Pereira da Silva Ribeiro, Antonio Gargione, Arthurino Cecilio dos Santos, Aristoteles Brasil Costa, Antonio Costa Martins, Celso de Castro Alves, Diomedes Alexandrino Lacerda, Estevão de Souza Marques, Fabio Ferreira da Silva, Francisco de Souza Martins, Hydelberto Pereira Caldas, Joaquim Salgunes Machado Rodrigues, João Nunes, José Gomes de Andrade, João Nascimento, Kleber Souza, Lourival Barbosa Belfort, Marcos Palmeira, Marcos Villa, Manoel Francisco Barbosa, Nelson da Cunha Silveira, Oldemar Torres Guimarães, Theodomiro Marques Viveiros, Vicente Gianelli e Francisco de Oliveira Dantas.

ANTENA

Será encontrado hoje em todos os pontos e agencias de jornaes, o Supplemento n. 34 de "Antena", correspondente ao corrente mez.

O summario deste supplemento de "Antena" é o seguinte: Como calcular nossos circuitos. Construcção completa de um diffusor efficiente e barato. Circuito Reynartz. Wegant. O Super-Hartley sem dois estagios de alta frequencia. Uma pagina humoristica de Yantock. Diga-se porque, com soluções de varias questões sobre exame de linhas. Circuito Pilotone Broweing Drako, ondas curtas. Reynartz, e um artigo sobre bobinas do choque.

UMA HOMENAGEM DO RADIO CLUB DO BRASIL AOS MAESTROS BRAHMS E LIEST

O Radio Club do Brasil communica aos seus ouvintes que a caixa especial levará a effeito no proximo dia 21, o 2º concerto extraordinario dedicado aos compositores Brahms e Liszt.

Por essa occasião será o inaugurados no studio do Radio Club do Brasil os retratos dos dois compositores, offerecidos por socios do Radio Club do Brasil.

AS IRRADIAÇÕES DE HOJE

Radio Club
(Onda de 310 metros)

Da 1 ás 1,10 — Boletim commercial e noticioso.

De 1,10 ás 2 horas — Programma de discos.

Das 4 ás 5 horas — Programma de discos variados.

Das 5 ás 5,10 — Boletim commercial e noticioso.

Das 7 ás 8,30 — Concerto da orchestra do Hotel Avenida — Notas de interesse geral e discos variados nos intervallos.

Das 8,30 ás 8,55 — Programma especial de discos.

Das 8,55 ás 9,05 — Intervallo para recepção dos signaes horarios.

Das 9,05 em deante — Audição de musicas populares do studio do Radio Club do Brasil, offerecido pela Companhia Industrias Reunidas Alba, com o concurso da cantora Déa Robine, do tenor A. Mattos, do cantor Pedro Ramos, do duo Pernambucano de bandolim e violão, do pianista do Radio Club do Brasil.

Radio Sociedade
(Onda de 400 metros)

A's 12 horas — Hora certa — Jornal do Meio-Dia — Supplemento musical até 1 hora.

A's 5 horas — Hora certa — Jornal da tarde — Supplemento musical.

A's 5,45 — Quarto de hora infantil pela senhorita Stella Velloso.

A's 6 horas — Informações commerciaes especialmente para o interior do paiz.

A's 6,50 — Transmissão em radiotelegraphia do programma a ser executado amanhã no studio da Radio Sociedade do Rio de Janeiro.

A's 7 horas — Hora certa — Jornal da Noite — Supplemento musical — Discos variados.

A's 7,30 — Programma especial de discos.

A's 8 horas — Programma especial de discos.

A's 8,30 — Programma especial de discos.

A's 9,15 — Ephemerides Brasileiras do Barão do Rio Branco. Notas de sciencia, arte e literatura. Literatura brasileira pelo professor Antenor Nascentes, do Collegio Pedro II. Concerto no studio da Radio Sociedade do Rio de Janeiro com o concurso da professora Marietta Campello Barroso, sr. Oliveira Machado e orchestra da Radio Sociedade do Rio de Janeiro.

Radio Educadora do Brasil
(Onda de 350 metros)

Irradiações de hoje:

Das 6 ás 7 horas — Programma de discos variados.

Das 8,30 ás 9 horas — Programma de discos variados.

Das 9 horas em deante — Programma no studio, no qual tomarão parte gentilmente as senhoras Aristéa de Araujo Jorge, e Ernestina Ramirez, os srs. Adacto Filho, barytono; Manoel Raposo, tenor, os quaes cantarão diversas peças de seus repertorios.

A parte literaria será feita pela escriptora patricia Iveta Ribeiro.

O studio e secretaria da Radio Educadora do Brasil, estão abertos das 4 horas em deante, telephone Central 1053. Rua 13 de Maio 44, 2º andar.

Mayrink Veiga
(Onda de 260 metros)

A Radio Sociedade Mayrink Veiga transmittirá hoje, sexta-feira, o seguinte:

Das 8 ás 9 horas — Discos escolhidos.

Das 9 horas em deante — Programma musical com o concurso da sra. Adail Alecrim, sr. Demetrio Sobrinho e a orchestra dirigida pelo professor Sebastião Pimentel;

Serviço telegraphico.

Moveis sem agio

Procure vêr preço antes de comprar na Fabrica e Deposito

A Nossa Casa

Rua Visconde Rio Branco, 63
Rio de Janeiro (3620)

O que fez a Inspectoria de Fiscalização de Generos Alimenticios

Durante janeiro, foi esse o movimento da Inspectoria de Generos Alimenticios — Visitas a estabelecimentos commerciaes 2.154 — Generos inspeccionados e desembaraçados nos Armazens aduaneiros, Estradas de Ferro e Trapiches 20.563.552 kilos — Bebidas alcoolicas 731.082 litros — Generos inutilizados 18.988 kilos — Bebidas alcoolicas 168 litros — Aves sacrificadas 6 — Productos reembarcados 3.000 kilos — Carcaças inspeccionadas em S. Diogo 9.613 e 1|2 — Productos entrados no Frigorifico de Oliveira Irmão, Limitada 5.340 carcaças e 36.470 visceras — Productos entrados no Frigorifico da Empreza de Armazens Frigorificos do Caes do Porto 834.420 kilos — Amostras colhidas para analyse fiscal 65 — Autos de apprehensões, inutilizações, depositos, infracções e de multas lavradas 331 — Importancia das multas applicadas 26:200$000 — Notificações expedidas 6 — Officios e memoranda expedidos 230 — Petições informadas 395 — Pareceres emittidos 1 — Certidões extrahidas 112 — Importancia dos sellos das certidões 453$100 — Importancia dos sellos das petições iniciadas e transitadas 830$000.

..*Serviço de fiscalização de leite e lacticinios* — Leite importado e examinado 3.358.550 litros — Leite importado examinado e inutilizado 71.660 litros — Analyses realizadas 2.954 — Verificações physico-chimicas 26.586 — Verificações hygienicas ... ... 67.258 — Procedencias de leite suspensas 2 — Visitas nos estabulos 123 — Fiscalizações em estabelecimentos commerciaes e na via publica 206 — Verificação de productos nos estabelecimentos commerciaes e na via publica 633 — Leite e manteiga inutilizados 206 litros e 20 kilos — Amostras apprehendidas 67 — Autos de apprehensões, infracções e de multas lavrados 83 — Importancia das multas applicadas 12:500$000 — Taxas de analyses previas arrecadadas 50$000 — Taxas de fiscalizações arrecadadas 3:600$000.

Laboratorio bromatologico — Analyses praticadas (previas, fiscaes, estudo e informações) 136 — Importancia das taxas de analyses previas 5:700$000 — Officios expedidos 58 — Memoranda expedidos 25.

..*Serviço de fiscalização de carnes verdes* — Animaes abatidos 18.246 — Animaes mortos em viagem 44 — Rejeições *ante-mortem* 2 — *Post-mortem*. 120 — Mortos em viagem 35 — Limpeza de carne 6.251 kilos de tecido muscular e 278 kilos e 760 grammas de tecido adiposo — Visceras rejeitadas 7.258.

CAIXA ECONOMICA

Para a prova oral de Portuguez para o concurso de 4º escripturario da Caixa Economica, está chamada a seguinte turma, ás 4 horas da tarde de hoje:

Francisco Xavier Vieira da Costa Junior, Francisco Galvão Menezes, Francisco Cordeiro da Fonseca, Francisco de Paula Villar Junior, Francisco Tryling, Gilberto da Cruz Messeder, Gilberto Themistocles da Silva Ferreira, Gilda de Miranda Rodrigues, Hilda Gomes, Helena Baptista Alves, Henrique Silveira, Herminio Ribeiro.

Turma supplementar: Henrique Guilherme Muller, Henrique Gloria de Serra Pinto, Homero Dornellas, Israel da Cunha Carneiro, Irene Domingues, Ismael do Nascimento Silva.

Marinha Mercante

O "TAPAJÓZ" VAE ENTRAR HOJE NO DIQUE

O cargueiro "Tapajós", vae soffrer uma limpeza geral nos fundos, devendo entrar hoje no dique do Lloyd.

Esse navio está no porto desde o anno passado, tendo ficado em reparos nas officinas do Mocanguê desde o principio do mez de dezembro.

FOI REORGANISADA A PATRO-MORIA DO LLOYD

Acaba de se reorganizada a patromoria do Lloyd, sendo chefiada por um encarregado geral do serviço de exportação, o qual terá a seu cargo a superintendencia do armazem e das Docas da companhia, destinado especialmente ás mercadorias a enviar para o extrangeiro, e o trafego no porto, isto é, todo o movimento de lanchas, chatas e pontões.

Por suggestão do commandante Julio Brigido, director do trafego e organizador das reformas actuaes, a chefia desse serviço deve ser entregue a um capitão de carreira.

Hontem mesmo, foi nomeado patrão mór o capitão de cabotagem Carmo Coutinho, que deverá assumir o cargo na manhã de hoje.

O "PARNAHYBA" FICOU AO LARGO

O cargueiro "Parnahyba", entrado hontem dos Estados Unidos, está fundeado ao largo, onde dá desembarque á carga destinada ao nosso porto.

Vieram no "Parnahyba" o commandante Amaury Fontoura, o immediato José Noronha, ambos capitães de longo curso, e o 1º piloto Raul Francisco Diegoli.

OS QUE VÃO SAIR HOJE

Vão largar hoje os seguintes navios: "Manaos", para o norte, ás 10 horas; "Murtinho", para Penedo, á noite; "Cantuaria Guimarães", para a Europa, ás 10 horas; "Aspirante Nascimento", para o sul, entre 10 e 11 horas.

CORREIO SPORTIVO

Football - Turf - Athletismo - Remo - Water-polo - Tennis - Basketball - Box - Volleyball - Cyclismo e outros sports

TURF

A NOVA GERAÇÃO DO PAIZ

Os productos cujos trabalhos vêm chamando maior attenção

O grande publico que frequenta os nossos hippodromos ainda nada sabe quanto aos primeiros productos da nova geração do paiz que apparecerão nas pistas logo nas primeiras reuniões da temporada a inaugurar-se dentro de pouco mais de um mez. Essa falta de informações a respeito dos novos encontra explicação no mysterio quasi insondavel em que os entraineurs procuram envolver os exercicios preparatorios dos seus pensionistas. Essa attitude dos que têm a responsabilidade de conduzir o entrainement dos dois annos ineditos justifica-se de algum modo, pois nunca se póde formar juizo certo sobre as bondades de cavallos ainda inexperientes. Comtudo, conseguindo romper um pouco esse mysterio, pudemos saber de um dos nossos mais competentes entraineurs que dos productos em entrainement se destacam francamente quatro delles: Urusina, da Coudelaria Paula Machado, filha de Sin Rumbo e Sweet Serf, cujo melhor descendente até agora foi o cavallo Queluz, que terminou sua campanha nas pistas com o nome de Wild Eye, bom cavallo sem duvida, mas que uma manqueira eterna impediu que pudesse produzir a campanha que delle se esperava; Indiana, por Aymestry e Glasvena, esta mãe do Gil Glás e D. Quixote, dois bons ganhadores, pensionista da Coudelaria Assumpção e aos cuidados do entraineur Oswaldo Camisa; Caruará, da Coudelaria Lundgren, por Norseman, um filho de Roi Herode, e Ukranie, no qual os seus responsaveis vêem um crack, e Jambé, da Coudelaria Seabra, um potro muito feio, mas positivamente bom, filho de Precious, por The Tetrarch, e Fille de l'Air, esta mãe de Itan, uma potranca de tres annos que não é uma inutilidade. Recentemente noticiamos que o pensionista do entraineur Ferazzo, trabalhando ao lado de Ulysses, o irmão proprio de Iberico, que aquella coudelaria destina aos premios das libras deste anno, bateu o filho de Lo Tempo. São estes os representantes da nova geração que mais se vêm revelando nos trabalhos e que devem logo do começo alcançar os primeiros successos da sua campanha.

※

ALGUNS TRABALHOS NA PISTA DO JOCKEY CLUB

Raffles não galopou mal, mas o seu estado deixa ainda alguma cousa a desejar

Entre os varios cavallos que na manhã de hontem appareceram na pista do Jockey-Club esteve Raffles, bom ganhador da temporada de 1928, invariavelmente montado por Andrés Molina. O filho de Kirystia, que nessa estação, no hippodromo da Gavea, tomou parte em dezoito carreiras, ganhando notadamente o classico Major Suckow, em 2.200 metros, percorridos em 143 segundos e derrotando um lote de seis adversarios, vae reapparecer em condições de entrainement deficientes, como o seu proprio entraineur nos informou. O companheiro de blusa do Tentação sobre a distancia que tem de abordar depois de amanhã, só forçando-se um pouco nos ultimos 1.000 metros. E' possivel que na direcção seja confiada a C. Fernandez, que montará Belluque e Rhodesia, pensionistas tambem de Aggeu de Souza.

Viola Dana não produziu bom exercicio

A egua Viola Dana galopou a distancia de 1.400 metros, não tendo agradado esse seu exercicio. Todavia, as condições de entrainement da filha de Conde Lucanor são boas. Na sua ultima apresentação, em 27 de janeiro, classificou-se terceira de Finorio, que bateu Homenagem por cabeça, tendo deixado esta por seu turno a pouco mais de um corpo, depois de ter figurado com saliencia em todo o percurso. Como todo descendente de Samaritain correrá bem se a pista estiver pesada, embora seja difficil que possa ganhar.

JOCKEY CLUB

Nas publicações feitas ha dias dos projectos dos premios classicos, dois delles foram publicados com enganos que necessitam de rectificações:

Em agosto — Premio classico Diana — 2.200 metros — 10:000$ — Para eguas de 3 annos e mais edade. — Pesos: os mesmos do Premio Raphael de Barros e mais: sobrecarga de 3 kilos ás vencedoras desse premio em 1928 e 1929; descarga de 1 kilo á terceira collocada no corrente anno e de 2 kilos ás que tiverem corrido e não se collocado nessa mesma prova, tambem no corrente anno.

Em outubro — Premio classico Major Suckow — 2.400 metros — 10:000$000 — Para animaes nacionaes, de 4 annos e mais edade, que não tenham ganho no paiz, em 1928 e 1929, premio de 15:000$000 ou maior quantia — Pesos da tabella. — Descarga de 3 kilos aos perdedores de tres ou mais carreiras no Hippodromo Brasileiro.

A data marcada para o encerramento das inscripções para essas provas é a de 26 de março proximo e não 20, como foi publicado.

A commissão directora de corridas do Jockey-Club resolveu transferir, nem transferir a reunião annunciada para domingo proximo.

As inscripções para a reunião de 24 do corrente mez, que será realizada em favor da Associação de Chronistas Desportivos do Rio de Janeiro, serão encerradas na proxima segunda-feira, ás 5 1|2 da tarde. O projecto estará na secretaria do Jockey-Club nesse mesmo dia, pela manhã, e serão mantidas as mesmas deliberações adoptadas em relação á organização dos programmas.

Em virtude do que ficou apurado, a commissão directora de corridas resolveu cassar a matricula do cavalariço Eurico Alves da Silva, caderneta 577, prohibindo a sua entrada em todas as dependencias da sociedade e na villa hippica; tambem foi applicada a multa de 50$000 ao tratador Oswaldo Feijó, por infracção do art. 42 do codigo.

Na secretaria do Jockey-Club estão sendo distribuidas aos tratadores e jockeys as cadernetas de compromissos de montarias que deverão ser apresentadas e que já entrarão em vigor na reunião de domingo.

A apresentação do compromisso de montarias não obriga... torias e exigidas no acto da pesagem de cada animal.

※

PEQUENAS NOTAS

Onil vence o classico Rio de Janeiro em Maronas

Apezar dos folguedos carnavalescos, o Jockey-Club de Montevidéo, realizou domingo passado, no seu hippodromo de Maronas, excellente reunião turfista, de cujo programma constou o premio classico Rio de Janeiro, em homenagem á nossa capital. A disputa dessa importante prova, na distancia de 2.500 metros, teve o maximo brilhantismo, sendo vencedor Onil, quatro annos, castanho, uruguayo, por One Step e Miss Polly, de propriedade do Stud 25 de Mayo e chegando em segundo, Amstel, tres annos, alazão, argentino, por Amsterdam e Blue Star, de propriedade do Stud Don Ramiro. Onil fez o percurso em 155 segundos.

—:— No premio Gaie et Bonne reapparecerá depois de amanhã, no hippodromo da Gavea, o platino Cardito, que na carreira da estréa, em 27 de janeiro ultimo, carregando 56 kilos, derrotou com facilidade Rizière, Patuscada, Negrinha, Colimene e Arbitragem. As condições de entrainement do filho de Picco do Oro, são excellentes.

—:— São esperados de São Paulo, na proxima semana, os animaes Harmonic, por Tomar e Vulcanic; Bellooni, por Lemonea e Bello et Notts; Bataclan, por Guido Spano e Apachinette e Iso, por Coronel e Vanguarda. Os defensores da jaqueta preta, da coudelaria Paulo J. da Costa, intervirão nos futuros meetings do hippodromo da Gavea.

—:— Não tomará parte na disputa do premio Chuck, da corrida de depois de amanhã, o norte-americano Tea Service, que apresenta ainda uma das mãos inflammada.

—:— O jockey Alberto Feijó, tem contractado para a reunião de domingo, no Hippodromo Brasileiro, as montarias de Tucano, Souakim e Rival, pensionistas do Stud Expeditus.

—:— O nacional Rolante, aos cuidados do entraineur José Carvalho, foi retirado temporariamente, do training. O filho de Money e Mimi está de fomentação.

※

PERRIER ENTROU EM FORMA E SEU ENTRAINEUR CONTA VEL-O GANHAR OS DOIS PREMIOS

Depois do seu successo, no Itamaraty, o cavallo Perrier melhorou de maneira notavel e o sr. Oswaldo Camisa conta vel-o ganhar as duas carreiras em que está inscripto. Ainda hontem o galope de Calepino, que voltará a ser montado por C. Ferreira, esteve se exercitando no starting-gate e depois foi submettido a um exercicio suave. Big Ben, cuja presença nos era ante-hontem dada como duvidosa pelo seu proprio dono, será apresentado e como Perrier galopou tambem suavemente, montado por C. Fernandez, que será o seu piloto em publico. Vae reapparecer ainda um pouco cheio, mas ainda assim é objecto de esperanças. Resta no programma um outro pensionista do sr. Oswaldo Camisa: a egua Gloxinia. Como aquelle filho de Calepino, a irmã paterna de Printer tem melhorado consideravelmente. Seu entraineur acredita que correrá muito, tendo sido já escolhido o seu jockey, que será Lydio de Souza. Quando o sr. Oswaldo Camisa nos falou nas possibilidades do sucesso da filha de Lorenzo observamos-lhe:

— Mas Cardito? Deverá correr melhor ainda desta vez e é sem duvida um bom cavallo.

Ao que o entraineur que foi a revelação da temporada de 1928 nos retrucou:

— Não ha duvida. Cardito é um bom cavallo e suas condições são agora com certeza melhores. Mas o que produziu contra Rizière não chega para derrotar a minha egua. Poderá ganhar de novo, mais Gloxinia é uma adversaria muito séria.

Exercicios de saude

Varios outros cavallos que intervirão na corrida do Jockey-Club fizeram simples exercicios de saude, achando-se nesse numero, a potranca Itan que vae reapparecer muito formosa e em boas condições de entrainement; Cardito, que galopou ao lado de Rhodesia, e Siléa, que se apresentou montada por F. Biernaczky. São muito boas as condições dessa actual pensionista de Aggeu de Souza, mas tem contra a acção que terá de desenvolver depois de amanhã a distancia e o peso. Falando-nos sobre sua chance, aquelle entraineur nos declarou não acreditar que ella consiga triumphar.

— Souakim, nos disse, está em excellentes condições e difficilmente será batido.

※

SERA' REALMENTE UMA CRACK A POTRANCA INDIANA?

A irmã materna de Gil Glás já achou comprador

Duas novas jaquetas vão apparecer nas nossas pistas na proxima temporada: as do sr. Serzedello Mendes, que acaba de adquirir a potranca Indiana, a filha de Glasvena a que alludimos na nota com que abrimos esta secção, e dos srs. Paulo Fontes de Oliveira e João J. Paulo Proença, que vêm de comprar Iliada, uma filha de Aymestry e Dansarina, irmã materna de Guante, um dos melhores representantes de sua geração, que continuarão com o entraineur Oswaldo Camisa. Falando-nos sobre as suas pensionistas o conhecido profissional nos disse:

— Ambas são muito boas, notadamente a primeira, que reputo ser uma crack. Qualquer das duas vem trabalhando muito bem e Indiana enche-me as medidas.

— Já trabalhou ao lado de algum cavallo velho, possue o registro de algum tempo que autorize essa impressão sobre sua pupilla?, lhe indagamos.

— Não trabalhou ainda ao lado de nenhum mais velho e os tempos que tenho registrado não os revelo porque têm sido marcados para distancias muito pequenas. Mas posso assegurar que Indiana me dá a impressão mais alentadora, nos respondeu o entraineur Oswaldo Camisa, cujo perenne optimismo faz um grande bem a quantos delle se approximam.

※

NA CAPITAL PAULISTA

A estréa dos representantes da nova geração brasileira

Do programma organizado para a corrida de depois de amanhã no hippodromo da Moóca, faz parte o classico Raphael de Barros Filho, na distancia de 800 metros, e 12:000$000 de premio, destinado aos debutantes da turma dos dois annos nacionaes. Nessa interessante prova do turf paulista, foram confirmadas as inscripções dos seis seguintes representantes da nova geração brasileira:

Factotum — Cavallo alazão, nascido em 11 de agosto de 1926, no Haras Olympio, no municipio de Sorôte, Estado de São Paulo, filho de Malai Tuel, por Your Majesty, em Lin Caiel, por Cyllene e de Mã, por Cerfaut, em Archwise, por Sir Archibald, pertencendo á familia vinte e tres. Foi criado pelo coronel Eugenio Pacheco Artigas.

Festeiro — Cavallo castanho, nascido em 8 de setembro de 1926, no Haras Piracicaba, no municipio de Piracicaba, Estado de São Paulo, filho de Mian, por Craganour em Teoria, por Aminto e de Crise, por Bonarosa, em Cerise, por St. Serf, pertencendo á familia vinte e seis. Foi criado pelo sr. Rodolpho Lara Campos.

Guisor II — Cavallo castanho escuro, nascido em 3 de outubro de 1926, no Haras Nilson, no municipio de São Bernardo, Estado de S. Paulo, filho de Testaferro, por Irigeyen em Divenpor Pride e de Galloping Girl, por Cyllius em Galloping Girl por Galloping Simon, pertencendo á familia oito. Foi criado pelo conde Rodolpho Crespi.

Sac Azor — Cavallo alazão, nascido em 13 de outubro de 1926, no Haras Itaquá, no municipio de Agudos, Estado de São Paulo, filho de Patrick ou Feuillage, por Sans Souci II em Floretta por Florizel II e de Kali, por Galloway em Cendrinette por Livarot, pertencendo á familia vinte. Foi criado pelo sr. Salvador Piza Filho.

Ufano — Cavallo alazão, nascido em 26 de agosto de 1926, no Haras São José, no municipio do Rio Claro, Estado de São Paulo, filho de Loisir, por Rire aux Larmes em Laigneville por Lucin e de Faisca VII, por Craganour em Julienne por Cyllene, pertencendo á familia quatorze. Foi criado pelo dr. Linneu de Paula Machado.

Universo — Cavallo castanho, nascido em 24 de julho de 1926, no Haras São José, no municipio do Rio Claro, Estado de São Paulo, filho de Novelty, por Kingston em Curiosity por Voter e de Engeitada, por His Majesty em Miss Marie por Torporley, pertencendo á familia dois. Foi criado pelo dr. Linneu de Paula Machado.

Os vencedores do Classico Raphael de Barros Filho

O classico Raphael de Barros Filho, que serve de base ao programma da corrida de depois de amanhã, no Hippodromo Paulistano, instituido no anno de 1895, para os productos de dois annos nascidos no Estado de São Paulo, teve nas dezenove vezes em que foi disputado, os seguintes vencedores:

1895 — 4:000$000 — 1.609 metros — Matto, por Petershan e Carmellita, do sr. J. M. de Siqueira Junior; J. Corsino. Tempo, não foi registrado.

1896 a 1906 — Não foi realizado.

1907 — 2:000$000 — 1.609 metros — Bocaccio, por Zephiro e Anisette, da Coudelaria Rudge; jockey Joaquim Silva. Tempo, 107 segundos.

1908 a 1911 — Não foi realizado.

1912 — 2:000$000 — 800 metros — Syra, por Dieppe e Serrana, do sr. Francisco Gomes Leitão; jockey C. Hasselbarth. Tempo, 55 1|2 segundos.

1913 — 2:000$000 — 800 metros — Gibelin, por My Pet e Anisette, do coronel Juliano Martins de Almeida; jockey Lourenço Jor. Tempo, 50 1|2 segundos.

1914 — 2:000$000 — 800 metros — Yago I, por Gallimoor e Nancy, dos srs. João Pereira & Irmão; jockey German Fernandez. Tempo, 57 segundos.

1915 — 2:000$000 — 1.000 metros — Interview, por Thanus e Khaky, do coronel Juliano Martins de Almeida; jockey Joaquim Silva. Tempo, 64 segundos.

1916 — 2:000$000 — 1.000 metros — Arauto, por Dieppe e Campana, do coronel José da Silva Quinta Reis; jockey Enrique Rodriguez. Tempo, 63 segundos.

1917 — 2:000$000 — 1.000 metros — Sunrise II, por Sunrise e Mysteriosa, do coronel José da Silva Quinta Reis; jockey Alberto Rutledge. Tempo, 64 1|2 segundos.

1918 — 2:000$000 — 1.000 metros — Cachopa, por Grand Duc e Pompette, do sr. Antenor de Lara Campos; jockey Charles Houghton. Tempo, 67 segundos.

1919 — 2:000$000 — 1.000 metros — Driscol, por Curuzú e Arlesienne, do sr. Antenor de Lara Campos, jockey Charles Houghton. Tempo, 64 segundos.

1920 — 2:000$000 — 1.000 metros — Espião, por Curuzú e Arlesienne, do sr. Antenor de Lara Campos; Charles Houghton. Tempo, 64 segundos.

1921 — 5:000$000 — 1.000 metros — Ravella, por Le Diuo e Sans Dessous, do sr. Theotonio Lara Junior; jockey Enrique Rodriguez. Tempo, 61 1|2 segundos.

1922 — 5:000$0000 — 1.000 metros — Nambi, por Novelty e Esparta, do dr. Linneu de Paula Machado; Agustin Diaz. Tempo, 72 3|5 segundos.

1923 — 6:000$000 — 800 metros — Coruçá, por Zingaro e Alandyr, dos srs. E. & A. Assumpção; jockey José Salfate. Tempo, 55 meio segundos.

1924 — 8:000$000 — 800 metros — Review, por Interview e St. Helene, do coronel Juliano Martins de Almeida; jockey Daniel Lopez. Tempo, 52 segundos.

1925 — 5:000$000 (Reduzido a 50 %) — 800 metros — Jundú, por Biguá e Hebréa, do sr. Antenor de Lara Campos; jockey Charles Gray. Tempo, 58 2|5 segundos.

1926 — 10:000$000 — 800 metros — Rival, por Novelty e Miss Florence, do sr. Sylvio Paes de Barros; jockey José Salfate. Tempo, 51 2|5 segundos.

1927 — 10:000$000 — 800 metros — Gondoleiro, por Vanderbilt e Chula, do sr. Daniel Lazzarechi; jockey Ferencz Biernaczky. Tempo, 52 segundos.

1928 — 10:000$000 — 800 metros — Triduo, por Novelty e Iridia, do dr. Linneu de Paula Machado; José Salfate. Tempo, 50 4|5 segundos.

PELO ATHLETISMO NACIONAL

Preparemo-nos para os proximos jogos olympicos

Plenamente victoriosa a idéa das grandes competições interestaduaes Rio-S. Paulo

Após varias reuniões, a commissão technica do Districto Federal da taça "Correio da Manhã" deu por terminado o seu trabalho, elaborando o regulamento para as futuras competições athleticas que terão como premio o rico tropheu por nós instituido

No dia em que era ultimada a confecção do referido regulamento, chegava a esta capital o dr. Max de Barros Erhart, presidente da Federação Paulista de Athletismo que, apreciando o trabalho da commissão, elogiou-o sem reservas.

Hoje remetteremos á C. B. D. Amea e á Federação Paulista de Athletismo exemplares do regulamento que abaixo publicamos:

Regulamento da Taça «Correio da Manhã»

Artº 1º — Fica instituida pelo "Correio da Manhã", do Rio de Janeiro, uma taça de prata com o seu nome, para o fim de auxiliar, tanto technica como financeiramente, a representação de Athletismo, do Brasil, na X Olympiada e realizar-se em Los Angeles, Estados Unidos da America do Norte, em 1932.

Artº. 2º — Para a conquista desse tropheu, serão realizadas annualmente, a começar do anno de 1929, inclusive, duas competições de Athletismo entre os clubs filiados á Associação Metropolitana de Esportes Athleticos e á Federação Paulista de Athletismo, a primeira dirigente do Athletismo no Districto Federal e a segunda no Estado de S. Paulo, com a competente licença da Confederação Brasileira de Desportes.

Artº. 3º — Essas competições serão dirigidas no Rio de Janeiro e em São Paulo por commissões technicas escolhidas pelo "Correio da Manhã" e autorizadas pelas entidades regionaes, que terão nellas pelo menos um membros representativo.

Artº. 4º — A primeira competição de cada anno será sempre disputada no Rio de Janeiro, na segunda quinzena de junho e a segunda em São Paulo depois do Campeonato Brasileiro de Athletismo.

Artº. 5º — A renda integral das bilheterias, nessas competições — para a realização das quaes não deverá ser registrada despesa de especie alguma — será entregue ao "Correio da Manhã" que a depositará em um Banco.

Artº. 6º — A taça "Correio da Manhã" será ganha em caracter definitivo pelo club que sommar maior numero de pontos nas seis competições.

Artº. 7º — No fim de cada competição, o club que alcançar maior numero de pontos ficará de posse transitoria da taça, devendo restituil-a á Commissão Technica local um mez antes da data marcada para a competição seguinte.

Artº. 8º — Para o effeito dos dois artigos anteriores, em cada prova os pontos serão adjudicados aos clubs pelos seus athletas, do seguinte modo: 5 pontos para o 1º logar, 3 para o 2º, 2 para o 3º e 1 para o 4º.

Artº. 9º — No caso de empate em qualquer prova, os pontos da collocação empatada e da subsequente, sommados, serão divididos pelos clubs a que pertencerem os athletas empatadores.

Artº. 10º — No caso de empate de dois ou mais clubs no final de cada competição, vencerá o que tiver obtido o maior numero de primeiros logares e persistindo o empate prevalecerá o mesmo criterio em relação aos segundo e terceiro logares.

Artº. 11º — Em caso de empate no final das seis competições, prevalecerão as classificações obtidas pelos clubs nas seis competições, isto é, ficará de posse definitiva da taça o club que tiver vencido maior numero de provas e persistindo o empate computar-se-ão as segunda e terceira collocações.

Artº. 12º — Só poderão tomar parte nessas competições, os athletas que satisfizerem no momento das inscripções na taça, as exigencias legaes das entidades a que pertencerem os seus clubs.

Artº. 13º — O programma, uniforme e inalteravel, para cada uma das competições, comprehenderá as seguintes provas: Corridas razas de 100, 200, 400, 300, 1.500. 5.000; revezamentos 4x100 e 4x400 mts; corridas sobre barreiras em 110 e 400 metros; arremessos do dardo, disco e peso; saltos em altura, distancia e com vara.

Artº. 14º — A ordem das provas será uniforme para todas as competições, só podendo ser alterada no caso do local da competição a isso obrigar.

Artº. 15º — As provas finaes constantes do programma serão realizadas sempre em uma só tarde.

Artº. 16º — Para o effeito de inscripção na taça "Correio da Manhã", os clubs concorrentes deverão enviar á Associação de Chronistas Desportivos, do Rio de Janeiro, com 15 dias de antecedencia, improrogaveis, a lista dos seus athletas com as respectivas taxas de inscripção e com a descriminação das provas em que tomarão parte.

Artº. 17º — Cada club pagará uma taxa de 2$000 (dois mil réis) por athleta inscripto, cujo producto será entregue á Associação de Chronistas Desportivos do Rio de Janeiro, como auxilio ao custeio dos premios individuaes.

Artº. 18º — Cada club só poderá inscrever 2 (dois) athletas em cada prova, podendo os mesmos ser substituidos em campo, por occasião da chamada, por qualquer dos athletas devidamente inscriptos.

Artº. 19º — Se o numero de inscripções em cada prova fôr tal que sejam necessarias eliminatorias, a Commissão Technica local as fará realizar na vespera da competição, á tarde, organizando os grupos de preliminares e semi-finaes, bem como o sorteio das pistas, em campo.

Artº. 20º — O "Correio da Manhã", depois da realização de cada competição, mandará gravar em uma pequena placa de prata, fixada na base de madeira da taça, o nome do club vencedor de cada uma das competições e o do segundo collocado, mencionando os respectivos pontos obtidos.

Artº. 21º — A Associação de Chronistas Desportivos do Rio de Janeiro offerecerá aos athletas collocados em 1º e 2º logares em cada prova, medalhas de prata e bronze de seu cunho official e medalhas de ouro do mesmo cunho ao athleta ou athletas que ultrapassarem os actuaes "recordes" brasileiros, uma vez homologados pela Confederação Brasileira de Desportes.

Artº. 22º — No caso de empate em qualquer prova, os athletas empatadores receberão cada um uma medalha de prata ou de bronze, conforme a collocação empatada.

Artº. 23º — Excepção dos casos especiaes deste Regulamento, as competições de athletismo para a conquista da taça "Correio da Manhã" serão dirigidas pelas regras officiaes da Confederação Brasileira de Desportos nesse ramo do desporto.

Artº. 24º — O "Correio da Manhã" constituirá commissões de propaganda no Districto Federal e em S. Paulo, formadas de jornalistas, com o fim de cooperarem para o maior brilhantismo dessas competições.

Artº. 25º — Os clubs inscriptos custearão todas as despesas com as suas representações, inclusive locomoção e estadia.

Artº. 26º — Os clubs em cujas praças de desporto se realizarem as competições, poderão, facultativamente, promover, de accordo com o criterio que julgarem conveniente, a cooperação do seu quadro social no sentido de auxiliar a renda das bilheterias.

Artº. 27º — No caso de suspensão das competições para a conquista da taça "Correio da Manhã", devido a qualquer caso de força maior, as commissões technicas do Districto Federal e de São Paulo resolverão sobre o destino a dar á mesma.

Artº. 28º — Os casos não previstos neste Regulamento serão resolvidos pelas commissões technicas do Districto Federal e de São Paulo.

Rio de Janeiro, 9 de Fevereiro de 1929

Assignado: *E. Cunha de Vasconcellos, Jayme Bordallo, Te. Orlando Eduardo da Silva e Ismario Cruz."*

Athletismo

BOTAFOGO F. C.

Inicio dos trenos dos athletas

A direcção de athletismo communica que serão iniciados, no proximo domingo, 17 do corrente, pela manhã, os trenamentos de athletismo, solicitando o comparecimento de todos os athletas, não só daquelles que já tenham participado de quaesquer competições, como ainda dos que desejarem praticar esse sport para defenderem as cores do club, em futuras representações.

YACHTING

REVISTA DO FLUMINENSE YACHT CLUB "YACHT"

Appareceu ao publico, uma luxuosa publicação sob o titulo de "Yacht" devidamente autorisada pelo Fluminense Yacht Club, moldada pelas melhores congeneres estrangeiras, tão admiradas pelos afficionados dos sports, com um programma amplo de informações, fazendo reconhecer todos os progressos realizados nos differentes methodos e de differentes procedencias, contando com collaboradores de renome, possuidores dos mais aprofundados conhecimentos theoricos, emprestando aos seus artigos uma formula simples, artistica e scientifica.

※

AUDAX YACHT-MOTOR CLUB

O commodoro convoca para hoje, 15 do corrente, ás 7 horas, os directores para sessão de directoria, á rua Regente Feijó n. 52, sob.

Ordem do dia:

a) — Solicitar em 3ª convocação, os membros dos conselhos deliberativo e supremo.

b) — Revisão do regulamento interno.

c) — Balancetes da thesouraria.

d) — Indicações para os cargos vagos, de accordo com o artigo 9, letra N, dos estatutos.

e) — Tratar do proximo baile ou passeio maritimo.

f) — A prova de 21 de abril.

g) — Revisão de matriculas.

h) — Registro de novos socios e eliminações.

FOOTBALL

A excursão do America F. C. a Buenos Aires

Chegaram hontem ao Rio os elementos paulistas que vão jogar contra argentinos e uruguayos

Friedenreich não partirá

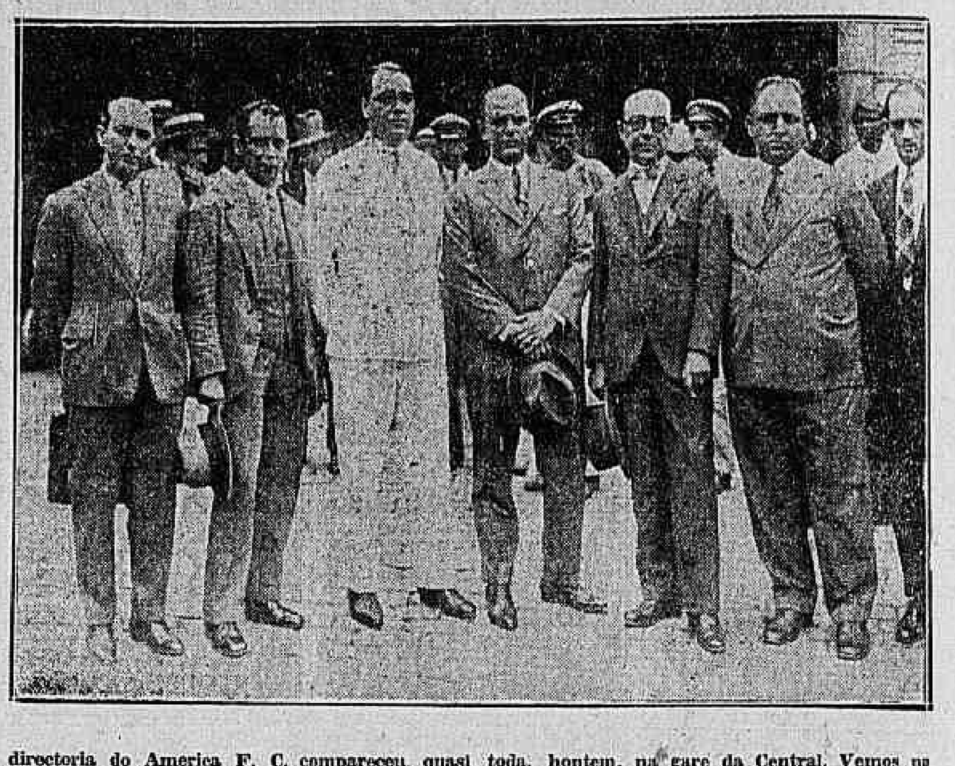

A directoria do America F. C. compareceu quasi toda, hontem, na gare da Central. Vemos na gravura, da esquerda: dr. Joaquim Luiz Pizarro Filho, Antonio de Paiva, dr. Antonio Avellar, dr. Heitor Luz, dr. Henrique Azevedo Alves, Mario Vieira e Jayme Barcellos

Está chegando a seu termo os ultimos preparativos para a viagem que o America F. C. vae emprehender ao sul do continente, onde jogará algumas partidas amistosas com argentinos e uruguayos. Approxima-se a data do embarque, já marcada para 18 do corrente, segunda-feira proxima, de sorte que os futuros viajantes estão ultimando as suas providencias ao mesmo tempo que a direcção de football está tratando dos trenos collectivos que o team dará ainda, antes de embarcar, um hoje e outro, depois de amanhã, ambos em Campos Salles.

Os rapazes paulistas chegaram hontem. Uma animação sem limites, empolga a rapaziada do America que está enthusiasmada com a perspectiva dos grandes jogos internacionaes em que se vae empenhar.

O JORNALISTA QUE ACOMPANHARA' OFFICIALMENTE O AMERICA

A directoria do America F. C. enviou á Associação de Chronistas Desportivos do Rio de Janeiro, um amavel officio pedindo a designação de um jornalista para acompanhar a delegação que partirá para Buenos Aires no proximo dia 18, a bordo do "Flandria".

A directoria da Associação de Chronistas tomando conhecimento do officio do America F. C. resolveu designar para seu representante junto á delegação alvi-rubra, o nosso companheiro Luiz Vianna, redactor sportivo do "Correio da Manhã" e um dos seus mais antigos directores.

—

A A. C. D. accusando o officio do America F. C., fel-o nos seguintes termos:

N. 91. Rio de Janeiro, 13 de fevereiro de 1929. — "Exmo. sr. presidente do America F. C. — Tenho a honra de informar a v. ex. que a directoria da Associação de Chronistas Desportivos, muito sensibilizada pela prova de consideração que acabaes de dispensar á nossa sociedade, convidando-a para indicar um representante da imprensa desportiva carioca, para acompanhar a embaixada desse grande club amigo, que vae a Buenos Aires disputar alguns jogos de football, resolveu indicar o sr. Luiz Vianna, redactor desportivo principal do "Correio da Manhã" e presidente da Commissão de Desportes Terrestres desta Associação, para acompanhar a luzida embaixada do club que v. ex. muito bem dirige.

Sem outro ensejo, valho-me da opportunidade para assegurar a v. ex. e aos dignos companheiros de directoria os nossos protestos de consideração e apreço,

(ass.) — De v. ex. atto. e obgdo. — *Oliveira Santos* — 1º secretario."

FEITIÇO CHEGOU HONTEM PELA MANHÃ

Pelo ultimo nocturno paulista, chegou hontem ás 10 horas da manhã ao Rio, o famoso footballer Luiz Mattoso, (Feitiço), do Santos F. C. que acompanhará a Buenos Aires a delegação do America F. C. e em cujo team jogará, completando o ataque.

A' hora da chegada, na "gare" da Central, estiveram presentes muitos directores e socios do America F. C., além de jornalistas e admiradores que aguardavam a vinda dos jogadores paulistas. Infelizmente, devido a interrupção do trafego entre Santos e São Paulo, quer por via ferrea quer pela estrada de rodagem, os rapazes que estavam á tarde em Santos, não puderam viajar em companhia dos directores do America, srs. De Paiva e Jayme Barcellos que haviam ido a São Paulo exclusivamente para acompanhal-os. A vista desse contratempo, e de accordo com uma combinação por telegramma, ficou deliberado que os demais elementos do Santos embarcariam por mar, a bordo do "Commandante Capella".

Dessa fórma, embarcaram por aquelle vapor os amadores Camarão, Siriri e Evangelista.

FRIEDENREICH NÃO PODE SEGUIR

O grande center paulista não póde acompanhar o America a Buenos Aires, devido a ter-se aggravado muito, nos ultimos dias, o estado de saude de seu pae, já enfermo ha bastante tempo.

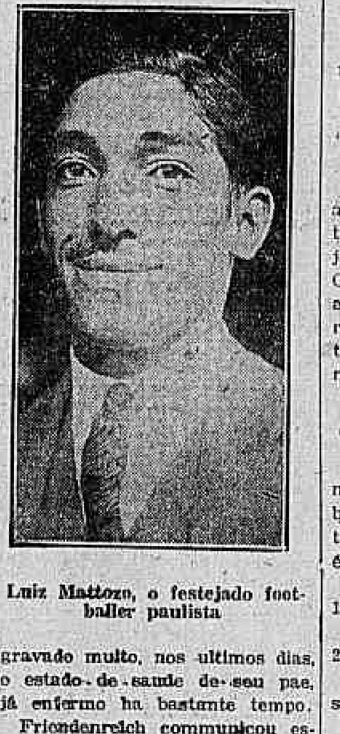

Luiz Mattozo, o festejado footballer paulista

Friedenreich communicou essa resolução, infelizmente definitiva, ao director de football do America, verdadeiramente pezaroso, porque — disse textualmente — tinha uma grande vontade de jogar pelo America contra os argentinos e uruguayos.

Na verdade é lamentavel que depois de tudo preparado e depois de afastadas todas as difficuldades, não possa o notavel footballer prestar o seu concurso á equipe do America.

DUAS PALAVRAS COM DE PAIVA

De Paiva é um homem concentrado e que fala pouco. Quando se decide a conversar com os jornalistas é porque já póde fazel-o em caracter positivo. Estava ainda na Central quando lhe solicitamos duas palavras para o "Correio da Manhã".

— Encantado com a gentileza dos paulistas — começou dizendo De Paiva — tudo fizeram para proporcionar ao America todas as facilidades no sentido de ser possivel a partida dos elementos julgados necessarios ao nosso team. Devo frisar, que o dr. Guilherme Gonçalves, presidente do Santos F. C. excedeu-se em attenções comnosco, estendendo até São Paulo a sua prestigiosa influencia com o mesmo objectivo.

— Infelizmente — como sabe — o estado de saude do pae de Friedenreich não permitte que o grande centerforward sul-americano se ausente de São Paulo neste momento. Tinhamos conseguido, graças a boa interferencia de bons amigos, afastar todos os obstaculos possiveis e imaginaveis, mas num caso como esse, de molestia, não temos o direito de insistir.

Sentimos muito e, aliás, o proprio Friedenreich, tambem se lastimou immenso mas, não se pôde fazer nada.

— E os outros rapazes?

— As ultimas chuvas perturbaram muito o trafego Santos-São Paulo, tanto pela estrada de rodagem como a linha ferrea e por impossibilidade absoluta de uma viagem por terra, os rapazes do Santos virão por mar, de accordo, aliás, com o que combinamos com a directoria do club santista.

— Como vae o team?

— Não é facil, por emquanto dizer qual o team que vae jogar, porque, em geral, essa questão de teams muitas vezes só se póde resolver na vespera quando não, no dia ou na hora do jogo. Creio, entretanto, que o America reunirá um conjunto de valores indiscutiveis, que alguns trenos poderão facilmente apurar. Será um team bem capaz de fazer uma boa figura nos proximos jogos internacionaes.

O momento era inopportuno para prolongarmos a palestra. De Paiva estava sendo reclamado pelos seus companheiros de directoria do America.

SO' HOJE CHEGARÃO OS PLAYERS EVANGELISTA, CAMARÃO e SIRIRI

O máo tempo reinante no sul, atrazou bastante o "Commandante Capella", a cujo bordo viajam os amadores do Santos F. C., que vêm integrar o quadro americano que vae a Buenos Aires. Esperado á tarde de hontem, sómente entrará hoje pela manhã.

※

O CALENDARIO DA C. B. D.

Em nota official que tem o n. 13, a Confederação deu publicidade ao seu calendario sportivo para o anno corrente, que é o seguinte:

Athletismo — Capital Federal, 12 e 13 de outubro.

Basketball — Capital Federal, 20 a 26 de setembro.

Football — Zona Norte, 26 de setembro a 12 de outubro.

Zona Nordeste, 6 de outubro a 20 de outubro.

Zona Leste, 6 a 20 de outubro.

Zona Centro, 20 de outubro a 24 de novembro.

Zona Sul, 13 de outubro a 17 de novembro.

Lawn Tennis. — Capital Federal, 3 a 18 de agosto.

Natação e Saltos — Capital Federal, 15 a 18 de dezembro.

Remo — Capital Federal, 26 de maio.

Tiro — Capital Federal, 15 a 21 de novembro.

Volley Ball — Capital Federal, 20 a 30 de novembro.

Waterpolo — Capital Federal, 15 a 18 de dezembro.

Nota: — as provas preliminares do Campeonato Brasileiro de Football serão disputadas nas sédes das zonas e em outras cidades dentro da respectiva zona.

※

REUNIÃO DE ASSEMBLÉA GERAL NA AMEA

O presidente convoca os representantes dos clubs filiados a Amea, para a reunião de assembléa geral que será realizada amanhã, sabbado, 16 do corrente, ás 4,30 horas, afim de proceder-se a eleição da Commissão Fiscal, com mandato até a 1ª quinzena de fevereiro de 1930.

Chamo a attenção dos clubs filiados para as seguintes disposições dos Estatutos em vigor:

Art. 20 — Só poderá ser representante na assembléa geral, quem:

1 — Fôr de maior edade;

2 — Satisfizer as condições de inscripção previstas nos arts. 68 e 69 do capitulo XV;

3 — estiver exercendo, na data da reunião, as funcções de director do club que fôr representar;

4 — não estiver soffrendo penalidade alguma, imposta pela entidade maxima de esportes no Brasil, pela Amea, ou pelos clubs, ou sub-ligas, a esta filiados.

※

OS JANTARES DANSANTES DO BOTAFOGO

A directoria do Botafogo F. C., homenageando a valorosa representação do Rampla Juniors, vice-campeão uruguayo entre nós, para o fim de disputar algumas partidas de football, fará realizar domingo, 17 do corrente, ás 8 1|2 horas, da noite, nos luxuosos salões da nova séde social, um jantar-dansante, para cujo brilhantismo e esplendor nenhum esforço vem poupando.

Uma excellente orchesra, regida por um dos nossos mais conhecidos maestros, animará as dansas, executando as ultimas novidades musicaes.

A entrada dos srs. socios será feita mediante a apresentação da carteira de identidade e do reci-

bo relativo ao mez corrente, podendo os mesmos fazer-se acompanhar de senhoras de suas familias, cujos nomes se achem devidamente registrados na respectiva carteira.

As mesas para esse jantar podem ser reservadas desde hoje, na gerencia do club, mediante pagamento adeantado.

O traje será o commum.

A TEMPORADA "RAMPLA JUNIORS"

Pede-nos a directoria do Botafogo F. C. tornar publico que as partidas de football a serem jogadas com o Rampla Juniors, vice-campeão do Uruguay, serão todas effectuadas no amplo stadium do Club de Regatas Vasco da Gama, á rua S. Januario.

Treino do seleccionado carioca que enfrentará o Rampla Juniors

Treinarão, hoje, sexta-feira, ás 4,30 horas, no campo do Botafogo F. C., contra o 1º quadro local e sob a direcção do sr. Arthur de Moraes e Castro (Lais), membro da Commissão Technica da Amea, os amadores abaixo, que deverão formar no proximo domingo, 17 do corrente, contra o valente quadro vice-campeão uruguayo: Amado, Hespanhol, Italia, Cotia, Floriano, Molla, Paschoal, Oswaldo, Luiz, Nilo, Theophilo, Chagas, Alfredinho e Moderato.

O team do Botafogo: Baby, Luiz, Octacilio, Orlando, Bibi, Rogerio, Aguiar, Pamplona, Ariza, Darcy, Henrique Juca, Benedicto, Almir, Hamilton e Edmundo.

NATAÇÃO

INSTRUCÇÕES DAS PROVAS CLASSICA GUANABARA E DE SIMPLES TRAVESSIA DA BAHIA

O presidente da Federação torna publico que não serão considerados como participantes da prova classica "Guanabara" e da simples travessia a nado da bahia, os concorrentes que não cumprirem o disposto na condição 1ª das instrucções abaixo transcriptas.

Para tal, os interessados deverão procurar até sabbado proximo, 16 do corrente, na secretaria da Federação, uma ficha, para ser apresentada aos juizes de chegada, logo após a conclusão das mesmas, pelo tripulante do barco que deverá acompanhal-o.

Nessa ficha será indicado qual o concorrente que o barco terá de acompanhar. Essa condição é indispensavel para a classificação dos concorrentes. Abaixo, transcrevemos as instrucções para as referidas provas, de accordo com o annexo 7, do Codigo de Natação:

1º — Cada concorrente é obrigado a fazer-se acompanhar de uma embarcação, a qual deverá ser encarregada da fiscalização do concorrente pertencente a outro club.

2º — Não poderão tomar parte na prova classica ou fazer a travessia os nadadores inscriptos que não satisfizerem a exigencia do artigo anterior.

3º — Os amadores encarregados da fiscalização individual dos concorrentes só poderão auxilial-os em caso de accidente ou abandono da prova, circumstancia esta que, [illegible] desclassificando-os, obriga o encarregado á chamada immediata da lancha dos juizes ou do barco da Federação.

4º — O signal de chamada de que trata o artigo 3º será feito por meio de uma bandeira vermelha, fornecida pela Federação.

5º — Na lancha dos juizes do percurso haverá uma ambulancia a cargo de medicos especialmente encarregados de prestarem os soccorros que se tornarem necessarios.

BILHAR

JAKE SCHAEFFER VENCEU O CAMPEONATO MUNDIAL DE NOVA YORK

Nova-York, 14 (U. P.) — Jake Schaeffer, de Chicago, venceu o campeonato de bilhar Balkline, 18.2, arrebatando o titulo a Welker Cochran, que foi derrotado no match final, o decimo quinto do torneio disputado por seis dos principaes bilharistas do mundo. O score foi de 400 pontos, por 228, com 11 innings.

XADREZ

APROVEITEM OS ENXADRISTAS

Uma rara opportunidade

Durante o proximo mez de março, serão acceitos socios sem pagamento da joia de admissão, no club de xadrez, mediante a modica mensalidade de 10$, offerece a Associação Brasileira de Xadrez (Club de Xadrez do Rio de Janeiro) o ensejo a todos os amadores do nobre jogo para aperfeiçoarem seus conhecimentos enxadristicos, seja praticando o jogo com parceiros mais fortes ou estudando as partidas jogadas pelos mestres nos livros e revistas da sua bibliotheca. No proximo mez de abril, serão iniciados os torneios de collocação entre os componentes das diversas turmas. Destes torneios já poderão participar os socios admittidos nas condições supra, desde que tenham sido classificados em uma das turmas, o que poderá ser feito durante o mez de março. Para quaesquer informações, poderão os interessados se dirigir ao sr. Agarez, na casa "As Bichas Monstro", á rua Gonçalves Dias n. 46, ou á séde da associação, á rua Uruguayana n. 3 — 2º andar (elevador).

REMO

A FEDERAÇÃO DO REMO SEMPRE FOI PRESTIGIADA PELA C. B. D.

Politicagem & Ingratidão

Estudando serenamente a proposta do representante do Club R. Guanabara, autorisando a directoria da Federação de Remo a desligar-se da C. B. D., chegamos ao resultado de ser mais uma arma politica para causar effeito e mostrar prestigio no Conselho da Confederação, do que o desejo de querer arcar com a responsabilidade de tal gesto, pois não acreditamos que se houvesse essa vontade de desligamento, fosse a assembléa [illegible] a responsabilidade de tudo aos directores, dentro da formula commoda da autorização, [illegible]

Desde a entrada da A.M.E.A. para a Confederação, que os maiores da Federação do Remo com especialidade o sr. Leite Ribeiro, vêm accariciando o sonho de arrastar todo o sport nautico brasileiro á abandonar a dirigente maxima, mais de uma vez, [illegible] repete-se a scena da queimação com a C. B. D. e reapparece a idéa da creação da entidade nautica nacional; isso já se está tornando ridiculo pelo seu uso e abuso, só servindo para desprestigiar cada vez mais, as entidades aquaticas do paiz e fomentar a [illegible] entre todos, creando incompatibilidades que não existem entre os aquaticos e terrestres.

Não pode haver outro objectivo, na approvação da proposta e na separação dos sports aquaticos da Confederação sinão os acima citados, sómente porque nessa ultima, o sr. Leite Ribeiro não é plenipotente e chefe de maior prestigio e de opinião acatada, turvam-se constantemente os horizontes sportivos, ameaçando-se com agora a integridade de uma aggremiação como a Federação do Remo, que ha mais de trinta annos tem mantido sob a sua bandeira todos os clubs de amadores da capital e da visinha cidade de Nictheroy.

Ninguem desconhece que os sports nauticos não possuem renda, não podem portanto abandonar a C. B. D. sem enormes prejuizos, nem a propria entidade de remo carioca está em condições financeiras de promover a disputa dos campeonatos nacionaes, como regularmente a dirigente maxima o vêm fazendo annualmente, gastando mais de 45:000$000 para "propagar e disseminar os sports", certa de que não poderá contar com os soccorros dos "guichets", para cobrir a despesa com [illegible] promovendo os campeonatos brasileiros de remo, polo.

As competencias sportivas do paiz sempre se apoiaram no football e no remo, nunca assistimos da parte dos outros ramos de athletismo, como basketball, tennis, etc., a menor queixa contra a C. B. D. [illegible]

Sob o patrocinio da C. B. D. está a entidade carioca, vendo se consegue a isenção dos direitos alfandegarios para o material sportivo importado pelos seus filiados; os clubs Flamengo e Vasco da Gama, pretendem [illegible] nas provas internacionaes de remo [illegible]

Lembrem-se os senhores da aggremiação carioca, dos velhos ditados: "Quem semeia ventos colhe tempestades" e "que não é só com vinagre..."

NOTAS DO VASCO DA GAMA

A directoria de regatas marcou para os dias abaixo, a realização dos jogos de waterpolo que se achavam transferidos:

Dia 20 de fevereiro — Alcion x Ibis — Juiz Munoz Peçanha da Silva.

Dia 22 de fevereiro — Meteoro x Gladiador — Juiz Vasco de Carvalho.

Dia 23 de fevereiro — Albatroz x Amazonas — Juiz José Picheler.

Concurso intimo de natação: Continuam abertas as inscripções para o concurso a realizar-se em 24 do corrente.

Travessia da Guanabara: A directoria de regatas pede a todos os inscriptos para comparecer na secretaria ás 8 horas do dia 14 deste, sexta-feira.

Renovação de inscripções: A directoria de regatas pede a todos os remadores inscriptos na Federação em 1928 e cuja inscripção [illegible] procurar na secretaria os respectivos boletins.

REUNIÃO DE DIRECTORIA DA F. DO REMO

O presidente convoca os directores para uma reunião extraordinaria, na sexta-feira, 15 do corrente ás 5 horas e 30 minutos para tratar da seguinte ordem do dia:

a) Pareceres do sr. director de natação sobre os ultimos Concursos Aquaticos realizados pelo G.R. Gragoatá, inscripções para os concursos aquaticos da Liga Sports da Marinha e das provas Guanabara e travessia da bahia;

b) Interesses geraes.

PATINAÇÃO

A PROVA CLASSICA GUANABARA E SIMPLES TRAVESSIA DA BAHIA

Pelo dr. Carlos Imbassahy, director de natação foram apresentadas as impugnações de registros seguintes:

C. R. de Natação e Regatas — Oswaldo Gonçalves Cortez, Antonio Dias Machado.

Club Internacional de Regatas — Heitor Campos, Francisco Cavalleiro, Paulo Faria, Carlos Augusto de Georgio.

Club de Regatas São Christovam — Cenobelino Garcia.

C. R. Boqueirão do Passeio — José Moreira, Mattos e Jorge Castro Menezes de Carvalho.

Por não possuirem 30 dias de registros:

C. R. Boqueirão do Passeio — Raul Santos — Registrado em 22 de Janeiro de 1929.

C. R. Vasco da Gama — Celestino José Fernandes — 25-1-1929, José Mendonça Oliva — 25-1-1929, José da Fonseca Rosario Dias — 30-1-1929.

Por serem infantis —

C. R. Boqueirão do Passeio — Adalino Astuto.

C. R. Vasco da Gama — Mario dos Santos Nunes.

A CLASSIFICAÇÃO DOS ULTIMOS CONCURSOS AQUATICOS

Pelo dr. Carlos Imbassahy, director de natação, foi apresentado o parecer seguinte:

Tenho a honra de passar ás mãos de V. S. o resultado dos concursos aquaticos promovidos pelo Club de Regatas Gragoatá, realizados no dia 3 de Fevereiro de 1929, em piscina aberta.

Deixo de classificar só a 2ª prova. Na 8ª prova os srs. juizes fizeram observar que o concurrente do C. R. Gragoatá, o vencedor, virou de pello antes de tocar no bordo, pelo que julgo que a observação não influe para classificação e por isso a mantenho.

Na 14ª prova ha observação de que a nadadora Celina Faria, do C. R. Boqueirão do Passeio, deu uma braçada de frente na chegada. Como a mesma nem [illegible] parece, no entanto, tratar-se não de Celina, mas de Diva Verçosa.

Na duvida e dado ainda a circumstancia de ser a directoria benevola [illegible] conservei a classificação, que os srs. directores modificarão se assim julgarem de justiça.

Na classificação que submetto á approvação de V. S. deixou apenas de figurar o 22º pareo. No 13º pareo desclassifiquei a turma do Sport Club Fluminense, por ter um dos seus componentes mais de um centimetro de [illegible] do que o estabelecido [illegible] de infantis-fracos.

Quanto ao 22º pareo, consta da observação dos juizes que ambos os classificados só collocaram as mãos na virada do pareo, e o pareo "á la brasse" e por isso é motivo de desclassificação.

Não constando outros concursos, penso não haver collocação.

Resolvi applicar penalidades no relatorio separado.

BOX

ACE HUDKINS TEM A PROPRIEDADE DE ALTERAR OS SEUS PESOS!

Nova-York, janeiro (U. P.) — Ace Hudkins tem o privilegio de combater em varias categorias. Elle pode reduzir muitos [illegible] sempre as suas condições physicas. Ou, no caso do seu match recente com Rene Devos, augmentar de peso sem perder nenhuma das caracteristicas de sua agilidade felina.

Em virtude da victoria obtida sobre Devos, conquistou o direito de enfrentar Mickey Walker na disputa do titulo de campeão de peso-médio. Já lhe offereceram egualmente opportunidade para combater contra Joe Dundee, campeão de meio-médio.

Se elle triumphar nessas duas categorias, tornar-se-á automaticamente um problema para os meio-pesados, especialmente, se

PLACAS ESMALTADAS
DESENHOS MODERNOS SIMPLES OU ARTISTICOS
Para Reclames em Geral, Numeração de Casas, Nomenclatura de Ruas, Numeração de Automoveis e Licenças Municipaes.
Para Medicos, Engenheiros, Advogados, Escriptorios e Firmas Commerciaes.
MARCA "SELECTA" A MELHOR
FUNDIÇÃO INDIGENA
150 RUA CAMERINO - RIO DE JANEIRO
(4459)

Notas religiosas

VENERAVEL ORDEM TERCEIRA DOS MINIMOS DE SÃO FRANCISCO DE PAULA

Conforme vem annualmente acontecendo, a administração da Veneravel Ordem Terceira dos Minimos de São Francisco de Paula fará realizar, em seu templo, as conferencias quaresmaes, de accordo com o programma organizado pelas autoridades ecclesiasticas.

Para esse fim, foi especialmente convidado Dom Joaquim Mamede da Silva Leite, bispo de Sebaste e Laudicéa, erudito e eloquente pregador que abordará os seguintes themas, em suas 5 conferencias que serão realizadas nos domingos, 17 e 24 de fevereiro e 3, 10 e 17 de março, após á missa compromissal das 9 horas:

Dia 17 — "O máo livro, o máo amigo", Dia 24 — "O peccado de escandalo", Dia 3 — "A profanação do matrimonio", Dia 10 — "A educação dos filhos", Dia 17 — "O filho prodigo", "A misericordia Divina".

SOCIEDADE DE S. VICENTE DE PAULA

A segunda festa regulamentar realiza-se no proximo domingo, com missa e communhão geral, ás 8 horas, na matriz do Santissimo Sacramento. A's 10 horas, haverá assembléa geral no Circulo Catholico.

ESTA' CONSTRUINDO ?
Não esqueça dos encanamentos para a Escarradeira "Hygéa".

Tommy Loughran decidir abandonar permanentemente a classe para ingressar na de peso-pesado.

*

LOAYZA VAE LUTAR

Nova York, 14 (U. P.) — O pugilista Loayza assignou um contrato para uma luta de dez rounds com Lope Tenorio, como preliminar semi-final do match Joeglich-Jimmy MacLarin, em Madison Square Gardens, a 1 de março proximo.

Ping-Pong

CLUB GYMNASTICO PORTUGUEZ

Torneio interno de ping-pong

Começarão, na proxima segunda-feira, 18 do corrente, os jogos do torneio interno de ping-pong de 1929, do Club Gymnastico Portuguez, este anno, os jogos serão disputados nas seguintes condições, ás segundas-feiras, serão realizados sómente jogos das terceiras e da sexta série, ás terças-feiras, sómente jogarão os componentes das quartas e setima série, e ás quartas-feiras, só jogarão os que fazem parte das segunda e quinta série, os jogos dos componentes da primeira série serão effectuados ás sextas-feiras — os primeiros encontros a serem jogados, são os seguintes:

Segunda-feira, 18 — Terceira série — Taveira x Gastão — Moacyr x Té — Rodolpho x Betinho — Néca x João — Cabral x Lobo.

Sexta série — Figueiredo x Martin — Carolino x Amorim — Paes x Felipe — Simas x Trifon — Antonio x Alcides — Lopes x Casanova.

Terça-feira, 19 — Quarta série — Orlandinho x Jair — Waldemiro x Pereira — Soares x Novaes — Allemão x Paiva — Neves x Dacyr — Eurico x Abel.

Setima série — Quim x Oscar — Arlindo x Napoleão — Ferreira x Horacio — Alexandre x Guilherme — Sarcone x Moreira — Beranger x Moraes e Castelli x Frangelli.

Quarta-feira, 20 — Segunda série — Casaca x Orlando — Albano x Constantino — Alberto x Formoso — Rodrigues x Isolette — Vitrola x Augusto e Raul x Bexiga.

Quinta série — Ernesto x Austriaco — Amadeu x Antunes — Pacheco x Braz — Leopoldo x Gil — Armando x Souza e Macedo x Giló.

Sexta-feira, 22 — Lima x Joaquim — Pindoba x Nelson — Candinho x Sarda e Mario x Nabo.

VOLLEYBALL

A ELIMINATORIA DE VOLLEYBALL, COM O SPORT CLUB BRASIL

A Amea leva ao conhecimento dos interessados, que a eliminatoria de volleyball, entre o S. C. Brasil, collocado em ultimo logar na 1ª divisão e o vencedor da 2ª divisão, será realizada na melhor de 3 partidas, hoje, dia 15, 16 e 18 do corrente, no campo do C. R. do Flamengo, á rua Paysandu', ás 9 horas da noite.

NO MUNDO DA TÉLA

CARTAZ DO DIA

CAPITOLIO — "Chu-chin-chow", com Betty Blythe.

CENTRAL — "O Cavalleiro da Esperança", First National, com Ken Maynard.

GLORIA — "Condessa Mariza", prog. Urania, com Vivian Gibson.

IDEAL — "Força que seduz", Paramount, com Thomas Meighan e "Vultos Nocturnos", Metro-Goldwyn, com Louise Lorraine.

IMPERIO — "O Leão da Turma", Paramount, com Charles Rogers e Mary Brian.

IRIS — "Paraiso imaginario", Paramount, com Esther Ralston e "Beijo de despedida", First National, com Sally Eilers e Matty Kemps.

ODEON — "O Filho do Agār", prog. Serrador, com Mady Christians.

S. JOSE' — "O despertar da virtude", Fox, com Don Terry e "Romance do comediantes", programma Serrador, com Lya de Putti.

NOS BAIRROS

ATLANTICO — "Procellas do coração", Metro-Goldwyn, com Ramon Novarro.

AMERICANO — "A Legião Estrangeira", Universal, com Lewis Stone e Mary Novan.

AMERICA — "A noite de amor", United Artists, com Ronald Colman e Vilma Banky.

BOULEVARD — "A ultima prisioneira", Paramount, com Gary Cooper e "Deuses, homens e féras", prog. Urania, com Helen Kurt.

FLUMINENSE — "Os Fuzileiros", Metro-Goldwyn, com Lon Chaney e William Haines.

GUANABARA — "A Legião Estrangeira", Universal, com Lewis Stone.

HADDOCK LOBO — "O ladrão de Bagdad, United Artists, com Douglas Fairbanks e "Domina o mais forte", com Holt Hoxie.

LAPA — "Enfermeira martyr", prog. Popular e "O rei da floresta".

MASCOTTE — "Odette", programma Serrador, com Francesca Bertine e "Os Labyrinthos de Nova York", com Marguerite de La Motte.

MEM DE SA' — "Seducção do peccado", United Artists, com Gloria Swanson e "Manicure de Paris", prog. Popular, com Carmen Boni.

MEYER — "Agua viva", Paramount, com Jack Holt e "O cavalleiro das trevas", com Tim Mac Coy.

MODELO — "O preço da ventura", First National, com Billie Dove e "Confetti", First National, com Annette Benson.

NACIONAL — "Chegar a tempo", e "A mulher cobiçada", United Artists, com Norma Talmadge.

OLYMPIA — "Dinheiro é sangue", Fox, com Tom Mix e "Caçador de féras", prog. Matarazzo, com Syd Chaplin.

PARQUE BRASIL — "Super-homem", Paramount, com George Bancroft e "Um beijo por gloria", Fox, com Sue Carroll.

POPULAR — "Saur Bek, o Salteador", prog. Urania, e "Arrependimento", Metro-Goldwyn, com John Gilbert.

PRIMOR — "Noite de terror" United Artists, com Carrol Dempster e "O machinista", com Ralph Lewis.

REPUBLICA — "Amor de Bohemio", United Artists, com John Barrymore e "O guarda das mattas", com Jack Perrin.

SMART — "Agua viva", Paramount, com Jack Holt e "O pó de vento", Universal, com Glenn Tryon.

TIJUCA — "Garotas modernas", Metro-Goldwyn, com Joan Crawford e Annita Page e "O Valle da Aventura", First National, com Ken Maynard.

VELO — "Marinheiros em terra", Paramount, com Clara Bow e James Hall.

VILLA ISABEL — "Procellas do coração", Metro-Goldwyn, com Ramon Novarro.

Como já temos noticiado, o Circuito Nacional dos Exhibidores que possue no Brasil o unico "studio" em condicções de preencher absolutamente os seus fins, acaba de terminar uma interessantissima pellicula, que brevemente apparecerá nas nossas telas. Um dos interpretes principaes do "Symphonia da Floresta" é Luiz Barreira, o querido do bello sexo, cujo retrato publicamos acima, e que tem no film um bello trabalho ao lado de Lia Brasil, Augusto Annibal, Luiza del Valle e Norberto Bittencourt.

"Symphonia da Floresta" dirigida por Vittorio Verge, sendo operador Jayme Ribeiro, promette ser um successo inconteste da cinematographia nacional.

VARIAS NOTAS

AS VOLTAS QUE UMA NOTA DE BANCO PODE DAR.. — A novella de Bela Balázs adaptada ao cinema por Berthold Viertel e Karl Freund, e trasladada á tela pela Fox-Film, vae ser apresentada na proxima segunda-feira, dia 17, no cinema Pathé, sob o titulo de "Aventuras de Uma Nota de Banco".

Consiste o lindo enredo deste film, de um drama amoroso, motivado pelo destino de uma nota de banco, que como qualquer vivente segue os caprichos do destino.

K-13513, é o numero dessa nota, que, recebida ás mãos como recompensa de labor, passa, por gentileza e occulto affecto ás mãos de uma encantadora mulher.

Leva como signal a cruz feita a lapis, para que possa ser reconhecida em seu caminho.

Um destino traçado lhe estava reservado, se mãos criminosas não a tivessem roubado e desviado da sua rota.

Deste primeiro desvio resultou uma tempestade interminavel de desgostos e infortunios, para os seus primitivos possuidores e para suas familias.

Errante, corria a nota de dono em dono, de algibeira em algibeira, envelhecendo ao contacto de tantas mãos.

André e Anna, os seus primeiros donos, sentiam as consequencias do infortunado destino dessa nota.

Anna, desviou-se de André insinuada por um galanteador irrisorio.

André, embora magoado, guardava nella as impressões mais fieis e leaes.

Por fim, como no adagio — "até as pedras se encontram" — André encontrou Anna, para salval-a das garras de um satyro velho.

Destino! a nota K-13513, achava-se nesse momento, depois de ter dado mil e uma volta, partida, descorada, como uma aventureira, no bolso de André, que a tinha recebido das mãos de um argentario, onde elle tinha penhorado sua bicycleta.

A Fox-Film, entregou a direcção deste film ao conhecido director allemão Bertholdo Viertel, cabendo á Mary Nolan e á Werner Fuetterer, os principaes papeis, que se conduzem com admiravel competencia em todo o desenrolar do mesmo.

—□—

O PROG. URANIA E O FILM DE SEGUNDA-FEIRA, NO GLORIA — O publico carioca deve estar lembrado do enorme successo que a fascinante estrella argentina Mona Maris obteve em "Os Escravos do Volga", quando pela primeira vez o programma Urania a apresentou ás nossas platéas. Pois é essa mesma deliciosa artista da Ufa que num bello film da grande empresa allemã vae reapparecer em outra pellicula de grande valor que tomou o titulo de "Perfumes, Flores e Beijos". Mona apezar de muito joven é uma revelação da moderna scena muda allemã onde, em muito pouco tempo, galgou o pinaculo da gloria. De uma belleza physica toda ella harmoniosa e com attitudes sombrias mas cheias de naturalidade, esta diva tem papel saliente e preponderante nos dramas amorosos como aquelle de que falamos. Ha no olhar de Mona algo de attrahente e talvez não fosse difficil descobrir nesses olhos tão luminosos e fascinadores a alma crioula dos pampas de sua gloriosa patria. Ella é bem a representante da graça das mulheres argentinas que tão bellos typos de formosura classica têm apresentado. Para contrabalançar o valor dessa estrella o famoso director Richard Eichberg destacou como galã o esbelto Werner Fuetterer, tambem muito conhecido entre nós e que, nesta producção, faz o apaixonado amoroso dos tempos romanticos. Werner é o mancebo elegante, commedido e cavalheiresco cujos sentimentos nas grandes encarnações cinematographicas têm um cunho de alta nobreza.

—□—

JOHNY HINES, SEMPRE EM COMEDIAS ESPLENDIDAS — Chama-se, na gyria da rua, idéa mãe uma idéa genial, que resulta em amplos proveitos para quem a teve. Ou tambem, por ironia, uma idéa accaciana, fruto do cerebro de algum algarve.

Assim, por exemplo, a moeda quadrada, para que não rode ao cair, é uma idéa mãe. A descoberta da polvora foi outra idéa mãe, assim como a da cabeça nos alfinetes para differençal-os das agulhas.

Por outro lado, os leitores todos conhecem Johnny Hines, o impagavel artista das comedias da First National.

Pois bem. Reunindo a idéa mãe com o nome de Johnny Hines, os leitores podem bem calcular o que dahi não sairá.

Não o vale dizer mais. O leitor, se lhe interessar, como esperamos, a idéa mãe de Johnny Hines, aguarde até segunda-feira proxima e vá ao Central assistir "Idéa Mãe", a desopilante comedia da First National, com Johnny Hines, e garantimos desde já se ter terá tido uma verdadeira idéa mãe.

"CINEARTE" — Já não nos surprehende o brilho com que nos apresenta cada quarta-feira a revista cinematographica "Cinearte".

A par dos elementos graphicos de que dispõe, mantem o popular e querido semanario uma secção dedicada á vicejante producção nacional e, nos grandes studios estrangeiros, redactores permanentes que a informam, com marcada antecedencia, sobre tudo o que nelles se faz e se diz. Estas duas circumstancias circumstancias ultimas, completando a da perfeição material, collocam "Cinearte" numa situação de indiscutivel leaderança entre as publicações suas congeneres no Brasil. A edição de hoje, illustrada deslumbrantemente, vem reaffirmar esta verdade de todos sabida. Nella encontrarão os amantes da arte muda os mais bellos e mais recentes retratos dos seus artistas preferidos, além de enredos de varios films ainda não exhibidos aqui.

DOLORES COSTELLO E REX BELL, NO MESMO PROGRAMMA DO S. JOSE' — Das obras mais grandiosas da Warner Bros (os classicos da tela) destas que deixam a impressão de se ter assistido um espectaculo de verdadeira arte é "Rainha do Pacifico", sem duvida, a mais notavel. Contando-se a historia da cidade de São Francisco, a Paris da America do Norte, desde que os hespanhoes ali se installaram, vindo depois o progresso com a chegada de immigrantes de todas as raças, notadamente da raça amarella, d'onde se originou a tal "questão chineza" o film focaliza os typos classicos da nobreza castelhana, representada na familia Vasquez e na qual brilhava a belleza daquella moça: Dolores. Um dia a cobiça de certos cavalheiros entendem de se apoderar das terras dos Vasquez e um argentario que se apaixona por Dolores, quer tomal-a á força. Descobre-se a sua origem mongol, elle quer fugir e então dá-se aquella coisa tremenda que foi o terremoto, que destruiu a cidade de São Francisco, tão vivamente mostrado na tela, que causa pasmo.

"A Rainha do Pacifico", estará segunda-feira no São José, com "Timido Heroe", film da Fox, com Rex Bell.

Esta semana, veremos "O Despertador da Virtude", com June Collier, e "Romance de Comediante", com Lya de Putti.

—□—

A Cia. BRASIL CINEMATOGRAPHICA RECEBE NOVAS COMEDIAS DA PATHE' — A comedia é uma necessidade em um programma de films. E' um complemento imprescindivel para uma sessão cinematographica. Ella ameniza a impressão deixada por um film forte. Ella auxilia um film fraco. Mas é preciso se convir que ha comedias e comedias... Ha daquellas que a gente tem vontade de não ver, e seria capaz até de pagar para que ellas não fossem exhibidas. Assim são comedias de marcas não especializadas. Isso, porém, não acontece com as que são dirigidas por Mack Sennett e por Hal Roach, dois directores de fama que trabalham para a Pathé. A Pathé não tem rival em feitura de comedias, e foi por isso mesmo que programma Serrador, se resolveu firmar um contrato com a fabrica, ficando com toda a producção, da qual já tem exhibido algumas.

Agora mesmo acaba de chegar a remessa mensal, de mais quatro comedias. São um monumento cada uma! "Negocio que Dá", é uma historia contada pelos já celebres "pirralhos" da Pathé; "Ida e Volta", dirigida por Mack Sennett; "Orgulho do Povoado", tambem dirigida por Mack Sennett, sendo heroe o formidavel e "lindo artista dos olhos trocados" — Ben Turpin; "Na Primeira Pagina", de Hal Roach, com Lilian Rich e Stanley Laurel.

O FOLIÃO DA TE'LA — Findou-se o carnaval deste anno, mas se ainda perdurasse, a Universal Jewel "Beijos em paga", serveria para forginaes e chistosos, pois está repleto de situações impagaveis. De permeio á pellicula, encontram-se numerosas scenas luxuosas, das quaes salientam-se uma representação theatral e uma pleiade de "girls adoraveis" num cabaret circo nocturno em que se exhibem varios numeros sensacionaes. E' um film que desopilará o figado dos espectadores que, por assim dizer, continuarão a assistir o carnaval, sem se expôr á chuva, na elegante sala do cinema Pathé-Palace, a partir da proxima segunda-feira.

São protagonistas desta jocosa Universal Jewel, Glenn Tryon, que bem merece o appellido de "Folião da Téla", tendo a secundal-o a linda e graciosa Patsy Ruth Miller. Trata-se de um espectaculo saltitante que provocará gostosas gargalhadas, pelo imprevisto da sua comicidade.

—□—

RICARDO CORTEZ E CARMEL MYERS EM UM EXCELLENTE FILM DO PROG. SERRADOR — O Cinema Odeon vae começar a exhibir amanhã mais um trabalho de Ricardo Cortez. Ricardo, o bello mexicano, possue milhões de admiradores e principalmente de admiradoras em todo o mundo, e o Rio não é uma excepção, e dahi o exito immenso que alcançam sempre os seus films. "Paraiso á Beira-Mar" foi editado pela Tiffany Stahl. E' o romance de um joven official cubano, nos tempos em que ainda aquella ilha da America Central estava em poder da Hespanha. Naquella época fazia-se revolução, que tendia á emancipação da ilha. Para isso fazia-se muito contrabando de armas, e os contrabandistas usavam de todos os meios para fazer entrar armas e munições, que iriam servir para os libertarios. As mulheres entravam com o seu contingente de seducção, afim de que ficassem desnorteados os officiaes estrangeiros encarregados de velarem de modo a não ser permittida a entrada do contrabando.

Ricardo Cortez faz o papel desse joven official, com a enorme responsabilidade. Eis quando surge a mulher que o deve tentar. Escolheram para isso a seductora artista judia, Carmel Myers, linda de verdade. E nós a vemos insinuar-se no espirito do rapaz, que acredita em seu amor e se deixa arrastar por ella para longe do seu campo de acção, de modo que o contrabando se inicia mais uma vez...

O programma Serrador alcançará, por certo, um enorme successo com o proximo trabalho de Ricardo Cortez e Carmel Myers em "Paraiso á Beira-Mar".

—□—

RAMON NOVARRO, NO ATLANTICO E NO VILLA ISABEL — Em dois bairros diametralmente oppostos, Ramon Novarro, o namorado de todas as cariocas, vae apparecer amanhã, em uma das suas magnificas creações para a tela.

Ao mesmo tempo em Copacabana e em Villa Isabel, será focalizado no Atlantico e no Villa Isabel, "Procellas do Coração", o film maravilhoso que a Metro Goldwyn Mayer filmou.

No mesmo programma, o Atlantico vae apresentar "Valle Encantado", da Universal, com Ted Wells, e o Villa Isabel "Coristas Seductoras", tambem da Universal, com Alice Day e Tom Moore.

—□—

"A LEGIÃO ESTRANGEIRA", NO AMERICANO E NO GUANABARA — A legião estrangeira é o famoso corpo de exercito francez onde se asylam os homens de todos os paizes, de todas as costas, de todas as profissões, em busca do esquecimento de uma vida de aventuras inconfessaveis em procura da redempção pelo heroismo e pela coragem.

Agora, entretanto, a Universal querendo tambem concorrer para a consagração definitiva da legião estrangeira, filmou "A Legião Estrangeira", uma producção de formidavel intensidade, um verdadeiro super-film, entregando os papeis principaes a Lewis Stone e Norman Kerry.

E' esse film colossal que o Americano annuncia para estes dias, justamente com "Lei de Mulher", da E. D. C., com Lilian Rich, e o Guanabara, com "Por Culpa Alheia", da Paramount, com o sympathico Greighton Hale.

—□—

LON CHANEY, NO HADDOCK LOBO — Lon Chaney é um artista que não precisa de qualificativos. O mais caracteristico da tela, apezar de extremamente feio consegue reunir em si a sympathia do mundo inteiro. Em qualquer paiz do globo, Lon Chaney é conhecido, querido e apreciado.

E' esse actor de grandeza incontestavel que o Haddock Lobo vae apresentar amanhã ao seu publico, numa das mais brilhantes creações de sua carreira, porque é um film da Metro Goldwyn que elle proprio escreveu.

No mesmo programma, teremos Charles Murray na impagavel comedia da First National que é "Tirando Partido".

—□—

CHARLES ROGERS E MARY BRIAN EM "O LEÃO DA TURMA" — O carnaval passou, como aliás passa neste mundo tudo que é humano. Na sua transição impossivel de parar, a humanidade arrojou para longe de si o triduo de Momo e vive agora no descanso, desejosa de recuperar as horas perdidas, no cansaço do corpo.

E a nota maxima de alegria, é dada por um film da Paramount, por um trabalho que a marca das estrellas, a unica que sabe sempre offerecer ao publico aquillo de que elle mais necessita no momento, lançou no cartaz do Imperio.

"O Leão da Turma", é esse film maravilhoso. Trabalho de graça esfusiante, de muito espirito e de scenas irresistiveis, decorrido todo elle no ambiente agradabilissimo de uma universidade, a nova creação de Charles Rogers, em que apparecem tambem Mary Brian e Chester Conklyn é o unico que póde com perfeição, dar ao publico a alegria de que elle agora póde precisar, depois dos esbanjamentos da vida do carnaval.

—□—

A BELLEZA DE BETTY BLYTHE PODE SER ADMIRADA EM "CHU-CHIN-CHOW" — Qual de nós nunca ouviu, em certa noite de tranquillidade e recolhimento, a doce historia do "Abre-te Sesamo", contada no ambiente confortavel da sala onde a garotada fazia um attento e medroso silencio? Qual de nós já não leu, nas "Mil e Uma Noites", a narração orientar, simples e philosophica como todas as lendas do Oriente fabuloso?

Pois essa offerta, verdadeiramente régia e digna de registro, bastante apreciavel agora que os espiritos cansados não se querem fixar em coisas sérias, o Capitolio nol-a faz, generosamente, apresentando "Chu-Chin-Chow", que é nada mais nada menos do que a reconstituição cinematographica da lenda de Ali Babá e os Quarenta Ladrões.

—□—

UM PROGRAMMA DO REPUBLICA — O Cine Republica annuncia para hoje em seu cartaz, dois films que são um verdadeiro portento da cinematographia. Em primeiro logar, será exhibido "Amor de Bohemio", por John Barrymore, neste lindo film da United Artists. Em segundo logar, "O Guarda das Mattas", um film da Universal Pictures com o celebre J. Perrin.

—□—

O MEM DE SA' E O SEU PROGRAMMA DE HOJE — O Cinema Mem de Sá, escolheu para hoje um programma todo escolhido e para todos os gostos. Em primeiro logar "Seducção do Peccado", um film da United Artists, com a encantadora Gloria Swanson. Em segundo logar, "Manicure de Paris", do Programma V. R. C. e por fim a comedia "Vaqueiro Elegante", do Programma Matarazzo.

—□—

GRETA GARBO, UM NOME CELEBRE E QUERIDO POR TODOS OS FANS — Muitas vezes um artista perde por se acceitar que o publico fique por completo saciado delle.

Quantas figuras, antes consagradas na téla, não têm fenecido assim, mortas por si mesmas?

Estas reflexões, que podem parecer um tanto philosophicas, acudiram-nos á mente a proposito de "A Rua das Lagrimas", o grande film de Greta Garbo que o Programma Rex vae apresentar no Capitolio na proxima segunda-feira.

Greta Garbo foi consagrada na téla explorando o typo vampiresco. Quasi todos os seus films, do passado, mostraram-na no typo de mulher abysmo, de mulher precipicio, tentadora e má. Já ella se ia tornando conhecida, popularisada, na creação dessas figuras e o publico em geral sabia que um film de Greta Garbo mostraria a estrella de encarnação de uma nova figura de vampiro.

Desta vez, porém, no seu novo film, a grande estrella da téla fugiu á velha regra que os directores de films haviam estabelecido para ella. Encarna como que uma dupla figura, que tanto tem de candida, no começo, de pura e de bondosa, nas primeiras partes do film, como tem de seductora, de vampiresca, nas ultimas. Vemos uma Greta Garbo desdobrada, multiplicada em si mesma, uma Greta Garbo como a téla nunca nos deu e que apparece nova, inteiramente nova, a patentear uma sensibilidade desconhecida, até então ignorada por todos.

ACADEMIA DE COMMERCIO
FUNDADA EM 1902 — PRAÇA 15 — T. N. 7842
Officialisada — Subvencionada — Fiscalizada
Matriculas em 1928 — 623 — Moças (170)
Cursos diurno e nocturno para ambos os sexos
Cursos de Férias (Dezembro a Janeiro) para exames de Admissão (15 a 28 de Jan°.) — Matriculas (15 a 28 de Fev°.)
Faculdade de Sciencias Economicas (Curso Superior)
(1844)

VARIOS TRECHOS DA CENTRAL, INTERROMPIDOS

Um ferroviario soterrado — em Scheid —

No pateo da estação de Scheid, junto á chave inferior da estação caiu uma grande barreira, interrompendo a linha 2.

Por occasião da quéda da referida barreira se achava no seu posto o guarda chaves Florencio Chrisostomo, que ficou soterrado, sendo dali retirado em estado grave. O infeliz empregado foi removido para a estação de Paulo Frontin, onde recebeu tratamento.

O trafego dos trens foi feito pelas linhas 1 e do centro.

Continuam as interrupções em varios pontos da Central do Brasil em virtude das grandes chuvas caidas no interior das estações servidos pela nossa principal ferrovia.

A linha Auxiliar teve varios trechos interrompidos, o mesmo acontecendo com o ramal de Lima Duarte e o de Paraopeba, cujo trafego está suspenso, sendo o serviço dos trens feito pela bitola estreita com baldeação de trens em Lafayette.

Contrariou-se e tentou — suicidar-se —

Contrariada, certamente, nos seus amores, a joven Nadyr Alves, de 18 annos e residente á avenida Suburbana n. 2.653, tentou suicidar-se, hontem, ingerindo um toxico qualquer. Chamada a Assistencia do Meyer, esta a soccorreu, enviando-a, em seguida, em grave estado para o Hospital de Prompto Soccorro.

Um operario victimado — por auto —

O operario Manoel Domingos, de 28 annos, residente á rua Barreto n. 274, em Barra Mansa, foi apanhado por um auto na avenida Francisco Bicalho. Recebendo ferimentos no frontal e pernas, além de contusões generalizadas, foi soccorrido pela Assistencia.

PELO BEM QUE FAZ
Vale muito mais do que custa.
Exija-o sempre authentico.
(7158)

ASTHMA? Solução de Hartmann (Formula allemã) Unico medicamento que combate a origem da enfermidade
Vende-se nas drogarias — Depositarios: GESTEIRA & C. — Rua Gonçalves Dias n. 59 — RIO.
(Ap. D. N. S. P., n. 286, em 4|7|918)

23 FOLHETIM DO "CORREIO DA MANHÃ"

PIERRE FRONDAIE

O homem do lindo automovel

(Traducção especial para o "Correio da Manhã")

desposará, e eu divorcio-me. Sim. Por sua causa, divorcio-me.

E martellou isso com os punhos cerrados na mesa:

— Divorcio-me... Divorcio-me... E o senhor casará com ella.

Dewalter murmurou ainda, sem um gesto:

— Canalha!

— E o senhor é um gentleman... E como gentleman, chacoteou Oswill ultrajosamente, desposará a mulher que deshonrou... O senhor é rico!

E como Dewalter não se movesse mais, disse-lhe com horrorosa alegria e carregando bem nas palavras:

— E'... O senhor é muito rico... Mas é preciso falar... é preciso confessar... e é preciso ella ouvir.

Ficaram um defronte do outro sem se ferir, ligados pelo odio, tão proximo que formavam um grupo.

Subito, estremeceram os dois ao mesmo tempo...

Comprehenderam que Estephania ia entrar.

Tinham dado largas aos seus insultos, ao seu phrenesi com uma violencia tão commedida, tão soffreada, que sabiam ambos não ter ella apprehendido nada do seu bate-bôca.

Sabiam tambem ser ella incapaz de estar a escutar por detrás de uma porta.

Dewalter fez um esforço enorme para tornar a dar a calma ao rosto.

De um salto de macaco Oswill tinha-se afastado do inimigo.

Como um actor prodigioso, ella achou-o sorridente no meio do salão.

— Oh! Já de volta, querida amiga? Acabámos justamente, agora, o sr. Dewalter e eu...

Depois...

Contemplou-os aos dois, um de cada vez, com ares de bondade.

E disse para a esposa:

— Passou-se tudo do melhor modo possivel... Adeus.

Ella fez um passo para elle.

Estava reconhecida, libertada, e o seu rancor de outrora desvanecera-se-lhe.

Perguntou:

— Não o tornarei mais a ver, Oswill?

— Não, respondeu elle.

No seu coração, a transbordar de furor, havia um verdadeiro redemoinho, mas a alegria do que estava fazendo dava-lhe a faculdade de sorrir.

E disse:

— O meu procurador, o meu advogado, os seus, e os notarios, o meu, o seu...

Voltou-se para Dewalter:

— E tambem o deste senhor... arranjarão as coisas, sem precisarmos de apparecer.

Foi apanhar o chapéo.

— Minha querida, perdi. Eu tinha apostado em que a senhora não encontraria nunca um homem digno da senhora e do seu amor... E a senhora achou o sr. Dewalter...

Examinou-o de novo. Viu-o firme, correcto, braços cruzados.

Adivinhou o esforço que elle fazia para não explodir.

Sorriu-lhe:

— Faça-a feliz. Ser-lhe-á facil isso... Perfeito gentleman como o senhor é.

Envolveu-os com o olhar, como em um laço onde elle os houvesse preso e, sem dizer uma palavra mais, foi-se embora.

— E' um pobre homem, afinal, murmurou Estephania.

XIX

Oswill caminhava pelas ruas, a impar de feroz deleite.

Descia os Campos Elyseus a fazer gestos comsigo proprio, parecendo estar bebido quando na realidade estava em jejum completo de alcool nesse dia. O ciume dominava-o, espalhado em todo elle como bebedeira, e não sómente o ciume. A sua ignobil irmã tambem, a inveja... a inveja, suppuração da alma, não mais ferida, mas chaga.

Invejava Dewalter.

Invejava-o porque era elle Oswill.

Com a sua intelligencia nublada, mas solida, de que jardins mysteriosos, floridos de idéas, esse sujeito era o passeante, jardins prohibidos, sem chaves, á roda dos quaes elle rondava feito mendigo.

Entretanto, elle dizia comsigo que nesses jardins se cae de fome. Cedo ou tarde, é preciso sair delles, e, então, regosijava-se. Como um apache, esperava o rival á saida.

Como ia poder Dewalter evadir-se?

De modo algum.

Dessa vez, o terrivel excentrico estava certo disso.

Eram onze horas da noite.

Ao dia seguinte, antes de meio-dia, elle iria á casa do advogado.

Daria suas ordens.

O pedido do divorcio seria logo apresentado a juizo.

Muito satisfeita com a liberdade alcançada teria o orgulho de não discutir.

Já não pensava mais que no novo marido... O novo marido? Era ahi que Oswill rebentava de gozo.

Parecia-lhe já ouvir Dewalter:

— "Um lar? Não tenho dinheiro. A viagem? Compre a senhora os bilhetes. O menage? Um cheque, se faz favor, para a cozinha. E se quer que eu tenha sempre roupa, cigarros, etc., não se esqueça de me passar algumas notas para o meu bolso."

Oswill via tudo isso, ouvia-o.

Ao canto da rua Boisoy-d'Anglas, deante do velho *Epatant*, monologou:

— Não... Seria vergonhoso Dewalter fugir. Ella lhe ganharia desprezo. Se elle fizesse isso... então é que eu falaria.

E depois?

Se elle falasse?

Ella não poderia dizer... gritar... "Amo-te, mesmo assim"? Oh! Oh! Vá lá alguem prever uma coisa dessas!...

Quando se é cincoenta vezes millionaria como Estephania Coulevai, saber que um homem se fingiu de rico, para se approximar, se fazer amar, ir até ao escandalo, para então dizer "A proposito, querida amiga, eu não tenho um nickel, absolutamente um nickel... Esqueci-me de falar nisto por delicadeza", é assumpto de meditação! Mas... no dia seguinte? O dia seguinte em amor é o mais importante...

Oswill cada vez ficava mais satisfeito... Fizera bem o seu jogo!

Entrou no *Maxim*.

Esse logar epileptico parecia, esse dia, feito para elle.

Avistou logo Deléone e Florinette Soinsoin.

Esta tinha ares de boneca mecanica, e o rosto agradavel desapparecia-lhe sob uma quantidade de coisas da moda.

Toda a gente olhava para ella e Deleône não estava gostando disso.

Oswill foi sentar-se perto delles.

— Divorcio-me, sabe? Minha mulher casa com o seu amigo. Estamos todos tres encantados.

E bebeu.

Deléone ficou sem saber o que responder, mas a noticia agradava-lhe.

Concluiu della que o seu camarada de guerra tinha sabido mexer os pãozinhos.

Ardia em desejos de interrogar Oswill, mas não se atrevia, porque Oswill, de olhar parado e o rosto de repente esquisito tinha-se posto a assobiar feito cow boy.

Parecia feroz, e estar muito longe dali.

Florinette contemplava-o com admiração.

Perguntou-lhe:

— Em que pensa o senhor?

Pensava simplesmente que, numa terra mais nova que Paris, elle teria apanhado a faca de queijo que estava sobre a mesa, e a teria espetado com gosto na garganta de seu vizinho para lhe ensinar a não levar mais para Biarritz pessoas destinadas ao Senegal.

Recomeçava a soffrer.

E saiu.

No dia seguinte, subindo a pé os Campos Elyseus, viu Estephania e Dewalter que os desciam de carro.

Pareciam felizes.

Concluiu disso que Dewalter não tinha falado ainda. Elle, porém, já estivera com o seu advogado e já lhe déra poderes para entabolar o processo do divorcio.

Sorriu, pois, seguro do seu golpe.

Na tarde desse dia, Lady Oswill encontrou-se com Pascaline Rarcteyre na casa Marcial e Armando, Praça Vendôme, nesse grande salão onde se diz que Eugénie Montijo foi apresentada áquelle que a devia fazer imperatriz. Americanas se atiravam sobre os novos modelos, e os manequins desfilavam com gestos eguaes.

Eram bellas, em sua maior parte, essas mulheres, escolhidas sem duvida para o effeito.

Estephania foi encommendar cinco vestidos para dahi á dois dias, e vendo Pascaline deu-lhe parte de seu divorcio e da alegria que com isso sentia.

— Estou muito reconhecida a Oswill, disse ella nobremente... comprehendeu que eu tinha cedido a uma révanche do destino e, deante do nosso amor, curvou-se. Quaesquer que sejam os meus soffrimentos passados perdôo-lhe todos. Abriu-me a prisão.

— E Dewalter, que diz elle a respeito? perguntou Pascaline.

— A sua alegria é egual á minha, respondeu Estephania. Não te posso fazer comprehender a sua alma sem egual. Oswill e eu estamos de accordo para andar com isto depressa. Antes de tres mezes, estarei de todo livre. A lei obriga-me, depois, a uma espera, mas Jorge e eu viajaremos. Dentro de dois dias partimos.

— Para onde?

Estephania, risonha, meneou a cabeça:

— Imagina tu, que eu ainda não sei nada.

— Como?

— Não, verdadeiramente nada. Isto é... Jorge disse-me hontem que o negocio que o retinha em Paris está terminado. Póde partir quando quizer e eu prefiro assim. Tenciono ir a Roma. Diz elle que a estação não é propria. Falei-lhe do Cairo. E elle pareceu pensar que é melhor a gente não se afastar de Paris durante o processo. Então, será Palermo, talvez. Ou Saint-Moritz...

— Ah... Tu já fazes o que elle manda, grunhiu Pascaline.

— E' reciproco isso, respondeu a apaixonada amante, com orgulhosa alegria.

Ajudada pela amiga, escolheu varias coisas, e depois as duas desceram juntas, pela praça Vendôme, para o Ritz.

Encontraram Dewalter no hall. Pascaline reparou, mas nada disse, que elle tinha emmagrecido, e que os seus grandes olhos claros estavam encovados, e mesmo um pouco mais escuros.

Admirou-lhe, porém, muito a bonhomia e a muda adoração com que elle acolhia Estephania.

— Sóbe comnosco, Pascaline, disse Estephania. Tomas chá e serás a primeira a saber, a unica mesmo, do destino que nós vamos ter, pois que nós estamos resolvidos a nos escondermos de todos, agora que somos livres.

(Continúa)

A VIDA COMMERCIAL

CAMBIO

RIO

O mercado de cambio abriu e funccionou, hontem, regularmente paralysado e em condições indecisas.

Os negocios realizados foram de somenos importancia.

O Banco do Brasil sacou a 5 31|32 d. e os estrangeiros a 5 121|128 d, com dinheiro a 5 63|64 d, para o particular.

O mercado fechou inalterado.

TABELLA DOS BANCOS

	A 90 d/v	
Londres	5 15|16 a (40$421)-(40$209)	5 31|32
Paris	$326 a	$328
Nova York	8$300 a	8$330
Canadá	—	8$320
	A' vista	
Londres	5 55|64 a (40$960)-(40$743)	5 57|64
Paris	$329 a	$330
Buenos Aires (peso papel)	3$560 a	3$590
Buenos Aires (peso ouro)	8$100 a	8$110
Italia	$440 a	$442
Suissa	1$619 a	1$630
Hollanda	3$373 a	3$380
Nova York	8$359 a	8$440
Montevidéo	8$670 a	8$700
Belgica (papel)	—	$236
Belgica (ouro)	1$168 a	1$178
Suecia	2$255 a	2$260
Tcheco-Slovaquia	—	$250
Chile	—	1$040
Dinamarca	2$253 a	2$260
Portugal	$375 a	$380
Syria e Palestina	$330	—
Japão (yen)	3$860 a	3$880
Hespanha	1$325 a	1$360
Austria	1$188 a	1$190
Rumania	—	$054
Noruega	2$252 a	2$260
Vales ouro, por 1$	—	4$657
Vales, café	$329 a	$330

MOEDAS

Libras (ouro)	—	41$400
Libras (papel)	41$200	41$500
Dollars (ouro)	—	8$400
Dollars (papel)	—	8$430
Pesetas (papel)	—	1$474
Liras (papel)	—	$450
Escudos (papel)	—	$400
Peso argentino (papel)	—	3$575
Peso uruguayo	—	8$725
Francos (papel)	—	$340

CABO

Londres	5 53|64 a (41$180)-(40$960)	5 55|64
Nova York	8$410 a	8$470
Italia	$443 a	$444

Paris	$331 a	$332
Belgica (ouro)	1$174 a	1$183
Belgica (papel)	—	$237
Hespanha	1$335 a	1$309
Portugal	$382 a	$383
Tcheco-Slovaquia	—	$251
Suissa	1$625 a	1$627
Buenos Aires (peso papel)	3$570 a	3$585
Buenos Aires (peso ouro)	—	—
Allemanha	2$007 a	2$010
Hollanda	—	3$385
Montevidéo	8$685 a	8$720
Japão (yen)	—	3$900
Noruega	—	2$270
Suecia	—	2$270
Dinamarca	—	2$270
Canadá	—	8$450

CURSO OFFICIAL DO CAMBIO

	90 d/v	A' vista
S/Londres	5 61|64	5 57|64
" Nova York	—	8$410
" Buenos Aires (peso ouro)	—	8$100
" Buenos Aires (peso papel)	—	3$561
" Paris	$327	$329
" Italia	—	$441
" Hollanda	—	3$375
" Portugal	—	$378
" Hespanha	—	1$341
" Tcheco-Slovaquia	—	$250
" Rumania	—	$054
" Montevidéo	—	8$672
" Syria	—	—
" Palestina	—	—
" Allemanha	—	2$003
" Austria	—	1$189
" Canadá	—	—
" Suissa	—	1$621
" Noruega	—	2$253
" Suecia	—	2$257
" Dinamarca	—	2$254
" Belgica (ouro)	—	1$172
" Belgica (papel)	—	$234
" Japão (yen)	—	3$860
" Chile	—	1$040
Vales ouro, por 1$	—	4$567

EXTREMAS

Bancaria	5 15|16 a	5 31|32
Caixa matriz	—	5 15|16

MOEDAS

Libras (ouro)	—	41$400
Libras (papel)	—	41$250
Dollars (papel)	—	8$400
Francos (papel)	—	—
Reichsmark (papel)	—	2$000
Escudos (papel)	—	$380
Liras (papel)	—	—
Pesetas (papel)	—	—
Peso argentino (papel)	—	—

MERCADO DE CAMBIO DE SANTOS

SANTOS, 14.

Hora	Estado do mercado	Bancos sacam	Bancos compram	Dollar	Letras offerecidas
[illegible] a.m.	Fraco	5 15|16	5 63|64	8$260	Não ha.

CAMBIOS ESTRANGEIROS

LONDRES, 14.

Abertura:

	Hoje	Anterior
LONDRES s/N. York, á vista por £	$ 4.85 3|8	$ 4.85 1|2
" s/Genova, á vista por £	L. 92.80	L. 92.78
" s/Madrid, á vista por £	P. 30.90	P. 31.08
" s/Paris, á vista por £	F. 124.28	F. 124.35
" s/Lisboa, á vista, escudos por £	Esc. 109.68	Esc. 109.68
" s/Berlim, á vista por £	M. 20.46	M. 20.46
" s/Amsterdam, á vista p. £	Fl. 12.12	Fl. 12.12
" c/Berne, á vista por £	F. 25.24	F. 25.24
" s/Bruxellas, á vista por £	F. 34.93	F. 34.91

LONDRES, 14.

Fechamento:

	Hoje	Anterior
LONDRES s/N. York, á vista por £	$ 4.85 5|16	$ 4.85 1|2
" s/Genova, á vista por £	L. 92.80	L. 92.80
" s/Madrid, á vista por £	P. 30.93	P. 31.00
" s/Paris, á vista por £	F. 124.28	F. 124.34
" s/Lisboa, á vista, escudos por £	Esc. 109.62	Esc. 109.75
" s/Berlim, á vista por £	M. 20.46	M. 20.46
" s/Amsterdam, á vista p. £	Fl. 12.12	Fl. 12.12
" c/Berne, á vista por £	F. 25.24	F. 25.24
" s/Bruxellas, á vista por £	F. 34.93	F. 34.91

LONDRES, 13.

Fechamento:

	Hoje	Anterior
LONDRES s/Amsterdam, á vista, por £	Fl. 12.12	Fl. 12.12
" s/Copenhagen á vista p. £	Kn. 18.15	Kn. 18.15
" s/Stockholmo, á vista p. £	Kr. 18.20	Kr. 18.20
" s/Oslo, á vista por £	Kr. 18.19	Kr. 18.19

NOVA YORK, 13.

Fechamento:

	Hoje	Anterior
N. YORK s/Londres, tel., por £	$ 4.85 1|2	$ 4.85 3|8
" s/Paris, tel., por F.	c 3.90.50	c 3.90.50
" s/Genova, tel., por F.	c 5.23.12	c 5.23.25
" s/Madrid, tel., por P.	c 15.65	c 15.58
" s/Amsterdam, tel., por Fl.	c 40.05	c 40.05
" s/Berne, tel., por F.	c 19.23	c 19.27
" s/Bruxellas, tel., por F.	c 13.90	c 13.90
" s/Berlim, tel., opr M.	c 23.74	c 23.74

NOVA YORK, 14.

Abertura:

	Hoje	Anterior
N. YORK s/Londres, tel., por £	$ 4.85 5|16	$ 4.85 17|32
" s/Paris, tel., por F.	c 3.90.50	c 3.90.62
" s/Genova, tel., por F.	c 5.23.00	c 5.23.25
" s/Madrid, tel., por P.	c 16.70	c 15.66
" s/Amsterdam, tel., por Fl.	c 40.05	c 40.05
" s/Berne, tel., por F.	c 19.23	c 19.23
" s/Bruxellas, tel., por F.	c 13.90	c 13.90
" s/Berlim, tel., opr M.	c 23.74	c 23.74

PARIS, 13.

Fechamento:

	Hoje	Anterior
PARIS s/Londres á vista por £	F. 124.34	F. 124.33
" s/Italia á vista por 100 L.	F. 134.00	F. 134.00
" s/Hespanha á vista por 100 P.	F. 400.00	F. 401.00
" s/Nova York á vista por $	F. 25.61	F. 25.61
" s/Berne á vista por F.	F. N/cotado	F. 492.50

BUENOS AIRES, 14.

Abertura:

	Hoje	Anterior
Buenos Aires s/Londres, taxa telegraphica, por $ ouro, t/venda	d 47 3|8	d 47 7|16
Buenos Aires s/Londres, taxa telegraphica, por $ ouro, t/compra	d 47 13|32	d 47 15|32

MONTEVIDEO, 14.

Abertura:

	Hoje	Anterior
Montevidéo s/Londres, taxa telegraphica, por $ ouro, t/venda	d 50 3|4	d 50 27|32
Montevidéo s/Londres, taxa telegraphica, por $ ouro, t/compra	d 50 13|16	d 50 29|32

TELEGRAMMA FINANCIAL

LONDRES, 13.

Taxas de descontos:

	Hoje	Anterior
Do Banco de Inglaterra	5 1/2 %	5 1/2 %
Do Banco de França	3 1/2 %	3 1/2 %
Do Banco de Italia	6 %	6 %
Do Banco de Hespanha	5 1/2 %	5 1/2 %
Do Banco de Allemanha	6 1/2 %	6 1/2 %
Em Londres, tres mezes	5 1/8 %	5 1/8 %
Em Nova York, tres mezes, t/venda	5 1/8 %	5 1/8 %
Em Nova York, tres mezes, t/compra	5 %	5 %

Cambio:

	Hoje	Anterior
Londres s/Bruxellas, á vista por £	F. 34.91	F. 34.91
Genova s/Londres, á vista por £	L. 92.82	L. 92.77
Madrid s/Londres, á vista por £	P. 31.03	P. 31.07
Genova s/Paris, á vista por 100 Fr.	L. 74.65	L. 74.66
Lisboa s/Londres, á vista (t/venda), por £	Esc. 99.00	Esc. 99.00
Lisboa s/Londres, á vista (t/compra), por £	Esc. 98.75	Esc. 98.75

STOCK EXHANGE DE LONDRES

LONDRES, 13.

	Hoje	Anterior
TITULOS BRASILEIROS		
FEDERAES:		
Funding, 5 %	94 3/4	94 3/4
Novo Funding, 1914	87 5/8	87 3/4
Conversão, 1910, 4 %	59 1/2	59 3/4
1908 5 %	98	98
ESTADUAES:		
Districto Federal, 5 %	82 1/2	82 1/2
Bello Horizonte, 1905, 6 %	94	94
Estado do Rio, bonus, ouro, 5 %	96 1/2	98 1/2
Estado da Bahia, emprestimo ouro, 1913, 5 %	62	62
TITULOS DIVERSOS		
Brasil Railway, Common Stock, 1ª Hypotheca	27 1/2	27 1/2
Brasilian Traction, Light & Power Cº, Ltd., Ord.	72 1/2	71 1/4
S. Paulo Railway Cº, Ltd., Ord.	214	215
Leopoldina Railway Cº, Ltd., Ord.	56 1/2	56 1/4
Dumont Cofee Cº, Ltd., 7 1/2 %, Cum. Pref.	5 1/2	5 1/2
St. John del Rey Mining, Ord.	12/—	12/—
Rio Flour Mills & Granaries, Ltd.	71/3	72/6
Bank of London and South America, Ltd.	10 7/8	10 7/8
Mala Real Ingleza, Or., Integralizado	74 3/4	73
TITULOS ESTRANGEIROS		
Emprestimo de Guerra britannico, 5 % 1929/47	102 1/8	102 1/4
Consols, 2 1/2 %	55 3/4	55 3/8
Rente Française, 4 %, 1917	86.85	87.10
Rente Française, 3 % (na Bolsa de Paris)	71.30	71.40
Rente Française, 1918 (Integralizado)	85.45	85.45
Rente Française, 5 % (na Bolsa de Paris)	87.00	96.95

CAFÉ

(RIO)

Rio de Janeiro, em 13 de fevereiro de 1929.

ESTATISTICA

ENTRADAS

		Saccas
Pela Leopoldina:		
De Minas	1.334	
Do E. Santo	—	1.334
Pela Maritima:		
De Minas	500	
De São Paulo	160	
De Goyaz	—	660
Por Alf. Maia	—	
Cabotagem	—	
Reg. E. Santo	728	
Reg. Mineiro	1.340	
Reg. Flum. (Rio)	—	
Regulador Fluminense (O. S.)	—	
Reg. Flum. (Nictheroy)	—	
Estrada de Rodagem	—	
Armazens autorizados	—	2.068
Total		4.062
Idem o anno passado		8.130
Desde 1º do mez		55.608
Média		4.277
Desde 1º de julho		1.836.871
Média		8.091

EMBARQUES

E. Unidos	500	
Europa	5.170	
Rio da Prata	1.375	
Cabo	—	
Pacifico	—	
Cabotagem	530	
Total	7.575	
Idem o anno passado		8.371
Desde 1º do mez		80.161
Desde 1º de julho		1.723.598
Existencia		273.884
Idem o anno passado		340.581

O mercado de café abriu e funccionou hontem bastante movimentado e firme. O typo 7 cotou-se a 44$ por arroba e a procura esteve muito activa. Fechou o mercado com vendas de 14.097 saccas.

COTAÇÕES

	Por arroba
Typo 3	48$000
Typo 4	47$000
Typo 5	46$000
Typo 6	45$000
Typo 7	44$000
Typo 8	42$000

Pauta semanal, 2$960 por kilo.
Imposto mineiro, 4$567 por sacca.

MOVIMENTO DO CAFE' A TERMO

PRIMEIRA BOLSA:

Por 10 kilos	V.	C.	Da cot. anterior
Fevereiro	29$600	29$300	+ $225
Março	29$225	29$200	+ $225
Abril	29$175	29$050	+ $100
Maio	29$200	29$050	+ $100
Junho	28$700	28$550	+ $100
Julho	28$300	28$000	+ $050

Mercado: firme.
Vendas: não houve.

SEGUNDA BOLSA:

Por 10 kilos	V.	C.	Da cot. anterior
Fevereiro	29$600	29$325	+ $025
Março	29$300	29$175	+ $025
Abril	29$150	29$050	
Maio	29$100	29$000	— $050
Junho	28$625	28$550	
Julho	28$200	28$000	

Mercado: firme.
Vendas: 2.000 saccas.

NOVA YORK, 14.
Abertura:

Contratos do Rio:	Hoje	Fechamento anterior
Café para entrega em março	17.21	17.14
Café para entrega em maio	16.46	16.38
Café para entrega em julho	15.53	15.40
Café para entrega em setembro	14.88	14.74
Mercado	Estavel	Firme

Desde o fechamento anterior, [illegible] 7 a 14 pontos.

NOVA YORK, 14.
Fechamento:

Contratos do Rio:	Hoje	Fechamento anterior
Café para entrega em março	17.35	17.[illegible]
Café para entrega em maio	16.60	16.3[illegible]
Café para entrega em julho	15.74	15.[illegible]
Café para entrega em setembro	14.99	14.[illegible]
Vendas do dia	60.000	50.[illegible]
Mercado	Firme	Firme

[illegible] 21 a 28 pontos.

HAVRE, 13.
Fechamento:

	Hoje	Fechamento anterior
Café para entrega em março	534 ¾	534 ¾
Café para entrega em maio	519	519
Café para entrega em setembro	504	504 ¼
Café para entrega em dezembro	486 ¾	486 ½
Vendas do dia	2.000	2.000

Mercado estavel.
Desde o fechamento anterior, baixa parcial de 1 1|4 franco.

HAVRE, 14.
Abertura:

	Hoje	Fechamento anterior
Café para entrega em março	535 ¾	534 ¼
Café para entrega em maio	521 ¾	519
Café para entrega em setembro	507 ½	504
Café para entrega em dezembro	489 ¼	486 ¼

Mercado estavel.
de 1 1|2 a 3 1|4 francos.

LONDRES, 13.
Fechamento:

Disponivel	Hoje	Ant.
Preço do typo 4, superior, Santos, prompto para embarque	103	103
Preço do typo 7 Rio prompto para embarque	79	79

Desde o fechamento anterior, alta

SANTOS, 14.
Fechamento:

Mercado: hoje, calmo; anterior, calmo; mesmo dia no anno passado, firme.

N. 4, disponivel, por 10 kilos: hoje, 33$500; anterior, 33$500; mesmo dia no anno passado, 33$000.

N. 7, disponivel, por 10 kilos: hoje, 30$500; anterior, 30$500; mesmo dia no anno passado, 30$000.

Embarques: hoje, 33.872 saccas; anterior, 88.777 saccas; mesmo dia no anno passado, 44.545 saccas.

Entradas: [illegible] 24.055 saccas; anterior, 72.638 saccas; mesmo dia no anno passado, 34.345 saccas.

Existencia de hontem p. emb.: hoje, 1.058.394 saccas; anterior, 1.060.472 saccas; mesmo dia no anno passado, 1.012.456 saccas.

Saidas para a Europa, 10.093 saccas.

SANTOS, 14.

Fechamento:	Hoje	Anterior
Café typo 4, para entrega em fevereiro	39$000	39$000
Café typo 4, para entrega em março	38$350	38$350
Café typo 4, para entrega em abril	37$900	37$900
Vendas do dia	3.000	16.000

Estado do mercado: hoje, calmo; anterior, estavel.

S. PAULO, 14

Entradas de café:

Em Jundiahy, pela Estrada Paulista: hoje, 11.000 saccas; dia anterior 17.000 saccas; mesmo dia no anno passado, 14.000 saccas.

Em São Paulo, pela Estrada Sorocabana, etc.: hoje, 24.000 saccas; dia anterior, 22.000 saccas; mesmo dia no anno passado, 10.000 saccas.

Total: hoje, 35.000 saccas; dia anterior, 39.000 saccas; mesmo dia no anno passado, 24.000 saccas.

JUNDIAHY, 14.

Meio-dia até 5 p.m.:

Café recebido pela Estrada Paulista com destino a São Paulo: hoje, nada; dia anterior, nada; mesmo dia no anno passado, nada.

Café recebido pela Estrada Paulista com destino a Santos: hoje, 14.000 saccas; dia anterior, 12.000 saccas; mesmo dia no anno passado, 12.000 saccas.

Total: hoje, 14.000 saccas; dia anterior, 12.000 saccas; mesmo dia no anno passado, 12.000 saccas.

MOVIMENTO DO INSTITUTO DO CAFE'

O movimento de entradas, saidas e existencia de café, hontem, foi o seguinte:

Entradas:

Pela Central do Brasil, 156 saccas, de São Paulo, e 495, de Minas; pela Leopoldina, armazens Theodor Wille e armazens geraes Mineiros, respectivamente, 1.334, 130 e 664, de Minas e pelos armazens Irmãos Vivacqua, 670 do Espirito Santo.

RESUMO

		Saccas
Existencia anterior — dia 13		273.884
Total das entradas no dia 14		5.658
Somma		279.542
Consumo local diario	500	
Embarcadas nesta data	15.578	16.078
Existencia ás 5 horas da tarde		263.464

Exportação:

Para o Rio de Janeiro, saccos de 60 kilos	7.500	Nada
Para Santos, saccos de 60 kilos	20.000	Nada
Para outros portos do sul do Brasil saccos de 60 kilos	36.000	Nada
Para outros portos do norte do Brasil, saccos de 60 kilos	7.000	Nada
Para a Europa, saccas de 60 kilos	Nada	Nada
Para os Estados Unidos, saccas de 60 kilos	Nada	Nada
Para o Rio da Prata, saccas de 60 kilos	Nada	Nada
Existencia em saccos de 60 kilos	1.063.100	1.103.000

ASSUCAR

(Rio)

Funccionou o mercado do assucar, ainda hontem, em condições sustentadas. O movimento de negocios continuou pequeno e o mercado fechou com os vendedores firmes.

MOVIMENTO DO MERCADO

	Saccos
Stock anterior	153.926
Entradas:	
Maceió	—
Campos	333
Natal	—
Sergipe	—
Pernambuco	—
Bahia	—
Minas	—
Total	333
Desde 1º do mez	114.425
Saidas	6.989
Desde 1º do mez	75.673
Stock actual	147.270

COTAÇÕES

	Por 60 kilos
Crystaes	73$000 a 74$000
Branco, 3ª sorte	Não ha
[illegible] 2º jacto	Não ha
Crystal amarello	62$000 a 64$000
Mascavinho	63$000 a 65$000
[illegible] jacto	52$000 a 54$000
Mascavo	46$000 a 48$000

Posição: firme.

MOVIMENTO DO ASSUCAR A TERMO

PRIMEIRA BOLSA:

Por 10 kilos	V.	C.	Da cot. anterior
Janeiro	—	—	
Fevereiro	—	—	
Março	—	—	
Abril	—	—	
Maio	—	—	
Junho	—	—	

Não funccionou.
Vendas: não houve.

SEGUNDA BOLSA:

Por 10 kilos	V.	C.	Da cot. anterior
Janeiro	—	—	
Fevereiro	—	—	
Março	—	—	
Abril	—	—	
Maio	—	—	
Junho	—	—	

Vendas: não houve.
Não funccionou.

LONDRES, 13.
Fechamento:

	Hoje	Fechamento anterior
Assucar para entrega em fevereiro	11/7½	11/7½
Assucar para entrega em março	12	12
Assucar para entrega em maio	11/9	11/9
Assucar para entrega em agosto	12/1½	12/1½
Assucar do Brasil com 96% de base para embarques futuros	Nominal	

Mercado estavel.
Inalterado desde o fechamento anterior.

NOVA YORK, 13.
Fechamento:

	Hoje	Fechamento anterior
Assucar para entrega em março	1.98	2.0[illegible]
Assucar para entrega em maio	2.07	2.0[illegible]
Assucar para entrega em julho	2.13	2.1[illegible]
Assucar para entrega em setembro	2.15	2.1[illegible]

Mercado apenas estavel.
Desde o fechamento anterior, baixa de 1 a 2 pontos.

NOVA YORK, 14, 1,30 p.m.
Intermediaria:

	Hoje	Fechamento anterior
American Futures, para março	20.07	20.0[illegible]
American Futures, para maio	20.14	20.1[illegible]
American Futures, para julho	19.81	19.7[illegible]
American Futures, para outubro	19.69	19.6[illegible]

Mercado: afrouxou depois da abertura, mas recuperou novamente. Os baixistas estão se cobrindo. Houve pedidos dos commerciantes.
Desde o fechamento anterior, alta de 2 a 4 pontos.

NOVA YORK, 14
Abertura:

	Hoje	Fechamento anterior
Assucar para entrega em março	1.99	1.98
Assucar para entrega em maio	2.08	2.07
Assucar para entrega em julho	2.14	2.13
Assucar para entrega em setembro	2.16	2.15

Desde o fechamento anterior, alta de 1 ponto.

S. PAULO, 14.
Fechamento:

	Comprad.	Vend.
Algodão para entrega em fevereiro	59$700	N|cotado
Algodão para entrega em março	60$600	N|cotado
Algodão para entrega em abril	61$200	N|cotado
Algodão para entrega em maio	61$500	N|cotado
Algodão para entrega em junho	N|cotado	N|cot.
Algodão para entrega em julho	N|cotado	N|cot.

Vendas: nada.
Mercado: estavel.

RECIFE, 14.

Mercado: hoje, muito firme; anterior muito firme.

Preços por 15 kilos:

Usina, de primeira: hoje, n|cotado; anterior, n|cotado.

Usina, de segunda: hoje, n|cotado; anterior, n|cotado.

Crystaes: hoje, 11$500 a 12$500; anterior, 11$500 a 12$500.

Demeraras: hoje, n|cotado; anterior, n|cotado.

Terceira sorte: hoje, 13$ a 13$500; anterior, 13$ a 13$500.

Somenos: hoje, 12$ a 12$500; anterior, 12$500 a 13$000.

Brutos seccos: hoje, 6$ a 8$600; anterior, 6$ a 8$600.

Entradas:	Hoje	Anterior
Desde hontem, em saccos de 60 kilos	30.600	21.100
Desde 1 de setembro proximo passado, saccos de 60 kilos	3.118.700	3.148.100

NOVA YORK, 13.
Fechamento:

Assucar para entre-

ALGODÃO

(RIO)

Esteve o mercado de algodão, hontem, sem movimento de maior importancia, com pequenos negocios realizados. Fechou sem interesse e estavel.

MOVIMENTO DO MERCADO

	Fardos
Stock anterior	22.715
Entradas:	
Da Parahyba	2.037
Do Rio Grande do Norte	1.126
Do Ceará	518
Do Pará	—
De São Paulo	—
Da Bahia	—
De Pernambuco	340
Do Maranhão	67
Total	4.078
Desde 1º do mez	7.238
Saidas	90
Desde 1º do mez	4.906
Stock actual	26.703

COTAÇÕES

	Por 10 kilos
Sertões	43$000 a 44$000
Primeira sorte	40$000 a 41$000
Paulista	42$000 a 43$000
Mattuno	41$000 a 42$000

MOVIMENTO DO ALGODÃO A TERMO

PRIMEIRA BOLSA:

Por 10 kilos	V.	C.	Da cot. anterior
Janeiro	—	—	
Fevereiro	—	—	
Março	—	—	
Abril	—	—	
Maio	—	—	
Junho	—	—	

Não funccionou.

SEGUNDA BOLSA:

Por 10 kilos	V.	C.	Da cot. anterior
Janeiro	—	—	
Fevereiro	—	—	
Março	—	—	
Abril	—	—	
Maio	—	—	
Junho	—	—	

Não funccionou.

LIVERPOOL, 14.

	Hoje	Anterior
Mercado	Calmo	Calmo
Pernambuco, Fair	10.76	10.7[illegible]
Maceió, Fair	10.76	10.[illegible]
Fully Middling	10.46	10.[illegible]
American Futures, para março	10.23	10.[illegible]
American Futures, para maio	10.33	10.[illegible]
American Futures, para julho	10.37	10.3[illegible]
American Futures, para outubro	10.26	10.2[illegible]

Disponivel brasileiro, baixa de [illegible] pontos.
Disponivel americano, baixa de [illegible] pontos.
Termo americano, baixa e alta de 1 ponto.

LIVERPOOL, 14.
Fechamento:

	Hoje	Fechamento anterior
American Futures, para março	10.21	10.24
American Futures, para maio	10.32	10.33
American Futures, para julho	10.35	10.36
American Futures, para outubro	10.25	10.26

Mercado: melhorou depois da abertura. Os baixistas estão se cobrindo. Liquidações.

Desde o fechamento anterior, baixa de 1 a 3 pontos.

NOVA YORK, 13.
Fechamento:

	Hoje	Fechamento anterior
American Middling Uplands	20.30	20.2[illegible]
American Futures, para março	20.03	19.9[illegible]
American Futures, para maio	20.12	20.0[illegible]
American Futures, para julho	19.78	19.[illegible]
American Futures, para outubro	19.66	19.[illegible]

Mercado: melhorou depois da abertura, porém afrouxou novamente. Os altistas estão realizando negocios.
Desde o fechamento anterior, alta de 6 e baixa de 1 ponto.

S. PAULO, 14.
Fechamento:

	Comprad.	Vend.
Assucar para entrega em fevereiro	74$000	—
Assucar para entrega em março	74$500	—
Assucar para entrega em abril	75$000	—
Assucar para entrega em maio	74$500	—
Assucar para entrega em junho	—	—
Assucar para entrega em julho	—	—

Vendas: nada.
Mercado: firme.

Preço do disponivel.

Branco crystal	74$000 a 75$0[illegible]
Somenos	62$500 a 63$[illegible]
Mascavo	48$000 a 49$[illegible]

NOVA YORK, 14.
Abertura:

	Hoje	Fechamento anterior
American Futures, para março	20.13	20.[illegible]
American Futures, para maio	20.20	20.[illegible]
American Futures, para julho	19.87	19.[illegible]
American Futures, para outubro	19.74	19.[illegible]

Mercado: commercio em geral ac[illegible]. A estatistica mostra-se de alta. Relatorio do mercado do panno.
Desde o fechamento anterior, [illegible] 8 a 10 pontos.

RECIFE, 14.

	Hoje	Anterior
Mercado	Estavel	Estavel
Preço por 15 ks.:		
Primeira sorte, vendedores	—	—
Primeira sorte, compradores	54$000	54$000
Entradas:		
Desde hontem, em saccas de 80 kilos	1.600	400
Desde 1 de setembro proximo passado, em saccas de 80 kilos	98.900	97.300
Exportação:		
Para o Rio de Janeiro, fardos de 180 kilos	100	Nada
Para Santos, fardos de 180 kilos	1.100	Nada
Para Liverpool, fardos de 180 kilos	Nada	Na[illegible]
Para outros portos da Europa, fardos de 180 kilos		
Para portos do Brasil, fardos de 180 kilos	100	80
Para o Rio Grande do Sul, fardos de 180 kilos	Nada	Na[illegible]
Para a Bahia, fardos de 180 kilos	Nada	

A BOLSA

O mercado de Titulos esteve hontem bastante movimentado. Os negocios verificados foram regulares, tendo accusado menor firmeza os papeis em actividade, notadamente as apolices geraes. Careceu tudo o mais de interesse, como se vê em seguida:

VENDAS

Apolices:	
Uniformizadas, 2, 7, 25, 25, a.	775$000
Idem, 1, 1, 2, 3, 4, 5, 6, 10, 13, a.	780$000
Diversas Emissões, nom., 2, 2, 6, 9, 10, 2, 16, 21, 21, 45, a.	780$000
Idem, idem, 6, a.	785$000
Idem, port., 15, a.	744$000
Idem, idem, 1, 3, 60, a.	745$000
Idem, idem, 1, 2, 4, 4, 15, a.	746$000
Idem, idem, 2, 4, 6, 10, 10, 12, 15, a.	747$000
Idem, idem, 6, 8, 30, a.	748$000
Obrigações do Thesouro, 20, 30, 40, a.	1:023$000
Obrigações Ferroviarias, 2ª emissão, 4, 16, 45, 60, a	998$000
Obrigações Ferroviarias, 3ª emissão, 30, 50, a.	998$000
Municipaes:	
Emprestimo de 1906, port., 12, a.	172$000
Dec. 1.033, port., 8, a.	106$000
Idem, idem, 50, a.	106$500
Idem, idem, 3, a.	107$000
Dec. 2.097, port., 100, a	187$000
Estado de Minas Geraes, 5, a.	776$000
Bancos:	
Brasil, 10, 20, 40, a.	475$000
Portuguez, port., 25, a.	220$000
Companhias:	
America Fabril, 10, a.	240$000
Debentures:	
Tec. Alliança, 70, 100, a	170$000
Mestre & Blatgé, 50, a.	200$000
Mercado, 22, a.	204$000
Tec. Confiança, 1, 30, 50, 80, a.	207$000

VENDAS A PRAZO

Ouro, port., municipaes, v|v. 30 dias, 147, a.	690$000
Obrigs. Ferroviarias, v|v. 30 dias, 100, a.	995$000

OFFERTAS

	Vend.	Comp.
Obrigs. do Thesouro	1:024$	1:021$
Ditas Ferro Viarias	999$000	998$000
Rodoviarias (port.), 5 %	—	—
Rodoviarias (nom.), 5 %	770$000	—
Geraes, 3 %	—	—
Uniformizadas de 1:000$	776$000	773$000
Miudas, 3 %	—	—
Divs. Emissões	745$000	744$000
Ditas nom.	783$000	780$000
Obras do Porto	755$000	—
Estado da Parahyba	100$000	96$500
Rio, 500$, 8 %	—	493$000
Espirito Santo, 6%	—	730$000
Rio, 100$ (Popular)	112$000	110$500
Minas, nom.	780$000	775$000
[illegible], port.	—	—
Ditas nom.	—	—
[illegible] 1906 portador	174$000	172$000
Emp. de 1906 nom.	—	—
Ditas de 1914 port.	175$000	170$000
Ditas de 1914 nom.	170$000	—
[illegible] 1917 portador	172$000	170$000
Ditas de 1920 port.	165$000	—
Ditas decreto 1.535	198$000	188$000
Ditas decreto 1.550	—	187$000
Ditas decreto 2.339	188$000	—
[illegible] decreto 1.999 port.	—	187$000
Ditas decreto 2.097	187$500	187$000
Ditas decreto 1.948	188$000	186$500
Ditas decreto 2.093	197$000	—
Ditas decreto 1.933	196$000	—
Ditas decreto 1.623	—	156$000
Bello Horizonte	—	154$000
Campos	—	175$000
Intendencia de Pelotas	—	910$000
Intend. de Uberaba	—	95$000
Bancos		
Banco do Brasil	480$000	476$000
[illegible] Publicos	65$000	63$000
[illegible] Brasil, port.	221$000	220$000
Ditas nom.	221$000	—
Ditas com 50 %	108$000	107$000
Commercio	180$000	172$000
Commercial	231$000	224$000
Brasileiro-Allemão	162$000	—
Boavista	—	555$000
Mercantil	—	500$000
Comp. de Tecidos:		
Petropolitana	240$000	200$000
Corcovado	104$000	—
Conf. Industrial	100$000	—
Prog. Industrial	—	230$000
America Fabril	250$000	235$000
Alliança	100$000	—
Brasil Industrial	—	—
Manufactora	150$000	—
Taubaté Industrial	600$000	—
Ind. Mineira	255$000	200$000
Nova America	250$000	210$000
Comp. diversas:		
Docas de Santos, port.	360$000	358$000
Ditas nom.	358$000	—
Docas da Bahia	46$000	42$000
Predial e de Saneamento	—	1:050$
Hoteis Palace	1:000$	—
Usinas Nacionaes	800$000	400$000
Mercado	—	270$000
Terras e Colonização	—	9$000
Cerv. Brahma	—	465$000
Energia Electrica Rio Grandense	—	200$000
Melh. no Brasil	—	80$000
Carruagens	—	35$500
Diamantifera	5$000	4$000
Acidos	—	165$000
Seguros:		
Garantia	—	120$000
[illegible]		
Minas S. Jeronymo	79$000	77$000
Goyaz	10$000	1$000
Debentures:		
Bellas Artes	—	216$000
Mestre & Blatgé	—	199$000
Mercado Municipal	206$000	203$000
Cerv. Brahma	—	1:020$
Confiança	207$000	206$000
Prog. Industrial	180$000	175$000
Nova America	—	1:030$
Ceramica Brasileira	—	195$000
Cotonificio Gavea	—	180$000
Docas da Bahia	116$000	110$000
Tec. Alliança	169$500	165$000
Carruagens	—	204$000
Brasil Cinematographica	1:040$	—
Ind. Campista	190$000	—
Edificadora	200$000	—
Manufactora	—	150$000
Docas de Santos	180$000	—
Tec. Corcovado	177$000	—
Tec. Santo Aleixo	—	140$000
Santa Helena	184$000	—
Hoteis Palace	205$000	—
Productos Chimicos	—	202$000
Guanabara	[illegible]	—

INFORMAÇÕES DIVERSAS

CONCORRENCIAS ANNUNCIADAS

Dia 15 — Estrada de Ferro Therezopolis, para acquisição de materiaes de escriptorio e de expediente.

Dia 15 — Campo de Instrucção de Gericinó, Villa Militar, para o fornecimento de artigos de consumo ordinario a este estabelecimento.

Dia 15 — Primeira Brigada de Artilharia, para o fornecimento de artigos de consumo habitual neste quartel general, durante o anno de 1929.

Dia 15 — Directoria de Fazenda, para o fornecimento a esse Ministerio, no primeiro quadrimestre de 1929, de artigos do grupo 44 — canos, tubos, não flexiveis.

Dia 15 — Estrada de Ferro Central do Brasil, para o fornecimento dos artigos da concorrencia n. 23.

Dia 15 — Casa da Moeda, para o fornecimento de material de consumo habitual.

Dia 15 — Quinto Grupo de Artilharia de Montanha, quartel em Valença, para o fornecimento de ferragens.

Dia 16 — Directoria Geral da Propriedade Industrial, para o fornecimento dos artigos de papelaria.

Di 17 — E. F. Oeste de Minas, B. Horizonte, para o fornecimento de dormentes de madeira de lei, necessarios aos serviços da Estrada, durante o anno de 1929, constantes da concorrencia publica n. 1.

Dia 18 — Casa da Moeda, para o fornecimento de material de consumo habitual, durante o anno de 1929.

Dia 18 — Directoria de Fazenda, para o fornecimento de artigos do grupo 33 — gachetas, papelão de alta pressão, borracha em lençol, em tiras ou redondas.

Dia 18 — Estrada de Ferro Central do Brasil, para o fornecimento dos artigos da concorrencia permanente n. 25.

Dia 19 — Curso Complementar, Annexo á Fazenda Modelo de Criação Santa Monica, para o fornecimento de pão de trigo e carne verde a esta repartição, durante o anno de 1929.

Dia 19 — Directoria Geral do Serviço de Industria Pastoril, para o fornecimento, no corrente anno, dos artigos do grupo III — Material de expediente, etc.

Dia 19 — Directoria da Receita Publica, para o fornecimento de diversos artigos.

Dia 19 — Colonia Correccional de Dois Rios, para o fornecimento de artigos de consumo habitual.

Dia 19 — E. F. Central do Brasil, para o fornecimento dos artigos da concorrencia permanente n. 26.

Dia 19 — Tribunal de Contas do Ministerio da Fazenda, para o fornecimento durante o corrente anno de 1929, de material de expediente ao Tribunal de Contas, encadernações e asseio.

Dia 19 — Directoria de Fazenda, para o fornecimento a esse Ministerio, no primeiro semestre de 1929, de artigos do grupo 30 — fundição (todos os accessorios sobresalentes).

— Para a construcção de um pavimento sobre o edificio destinado ao alojamento de sub-officiaes, afim de ser intallado o alojamento do Curso de Preparatorios, na Escola Naval, Ilha das Enxadas).

— Para o fornecimento ao Ministerio da Marinha dos artigos constantes do grupo 17 — electricidade.

Dia 19 — Casa da Moeda, para o fornecimento de material de consumo habitual, durante o anno de 1929.

Dia 19 — Directoria Geral do Serviço de Povoamento, para a execução das obras de que necessitam a lancha a motor "Ferreirinha", e a lancha a vapor "Miguel Calmon", do serviço maritima da Intendencia de Immigração.

Dia 20 — Directoria de Fazenda, para o fornecimento a este Ministerio, no primeiro quadrimestre de 1929, de artigos do grupo 22 — cabos de arame, fios electricos e artigos manufacturados.

— Para o fornecimento a esse Ministerio, no primeiro quadrimestre de 1929, de artigos do grupo 32 — material isolante do calor, inclusive barro e tijolos refractarios.

— Para o fornecimento, a este Ministerio, dos artigos constantes do grupo 51 — Acidos, drogas, material de limpeza de metaes, etc.

Dia 20 — Casa da Moeda, para o fornecimento de materiaes de consumo habitual á Casa da Moeda durante o anno de 1929.

Dia 20 — Estrada de Ferro Central do Brasil, para o fornecimento dos artigos da concorerncia n. 21.

Dia 20 — Coudelaria Nacional de Saccan, para o fornecimento de diversos artigos.

Dia 21 — Estrada de Ferro Central do Brasil, para o fornecimento dos artigos da concorrencia permanente n. 27.

Dia 22 — Estrada de Ferro Goyaz, em Araguary (Estado de Minas Geraes), para o fornecimento de diversos materiaes e materiaes de expediente, durante o anno de 1929.

Dia 22 — Estrada de Ferro Central do Brasil, par o fornecimento de materiaes da concorrencia publica numero 6.

Dia 22 — Directoria de Fazenda, para o fornecimento a este Ministerio, no primeiro quadrimestre de 1929, de artigos do grupo 16 — Metal em barras (de todas as especies), lingotes, etc.

— Para o fornecimento a este Ministerio, no primeiro quadrimestre de 1929, de artigos do grupo 47 — Metal em chapas e em folhas.

— Para o fornecimento a este Ministerio, no primeiro quadrimestre de 1929, de artigos do grupo 53 — Material de escriptorio, expediente commum.

Dia 22 — Instituto de Chimica, para o fornecimento de materiaes.

Dia 22 — Fiscalização do Porto do Rio de Janeiro, para a venda de material inservivel.

Dia 22 — Administração da Colonia de Psychopathas (Homens), para o fornecimento dos artigos de consumo habitual.

Dia 22 — Directoria do Serviço Geologico e Mineralogico, para a impressão de relatorios, boletins e demais publicações desde serviço, durante o anno de 1929.

FALLENCIAS E CONCORDATAS

FALLENCIA

O juiz da 5ª vara civel destituiu os credores Costa Sobrinho & Cia. do cargo de syndicos da fallencia de Norton de Castro & Cia., como negligentes, nomeando em substituição os credores Rodrigues Ferreira & Cia.

CONCORDATAS

Foi deferida hontem, pelo juiz da 6ª vara civel, a concordata preventiva da firma J. Antonio da Costa, estabelecida á rua Hermengarda n. 104. A proposta é de 21 ° |° em tres prestações e nos prazos de 3, 6 e 9 mezes da homologação. Foram nomeados commissarios os credores Teixeira Carlos & Cia., Figueiredo Marinho & Cia. e J. Gonçalves Campos & Cia. A reunião de credores foi designada para o dia 18 de março proximo.

— Em substituição, foram nomeados commissarios da concordata de A. A. Miranda & Cia., que se processa no juizo da 6ª vara civel, os credores Queiroz Moreira & Cia. e Walter Shmidt & Cia.

ASSEMBLÉAS

Presidida pelo juiz da 3ª vara civel, realizou-se hontem a reunião de credores da fallencia de J. Seraphim & Cia. Feita a chamada dos credores, foram discutidos e julgados varios creditos impugnados, sendo a reunião adiada para o dia 23 do corrente, afim de ser procedido exame nos livros dos credores impugnados C. Machado & Cia.

— Realizou-se hontem, sob a presidencia do juiz da 3ª vara civel, a reunião de credores da fallencia de [illegible] Nelson Silva, sendo eleito liquidatario Nelson Silva, com a commissão de 10 °|° e o prazo de 6 mezes.

— Ainda sob a presidencia do juiz da 3ª vara civel, realizou-se hontem a reunião de credores da concordata de Delphim Fontes & Cia., sendo a mesma adiada para o dia 25 do corrente.

— Reuniram-se hontem, sob a presidencia do juiz da 4ª vara civel, os credores da fallencia de Gonçalves & [illegible]. Feita a chamada dos credores, foi lido e approvado o relatorio. Foi eleito liquidatario o dr. Adalton Reis, com a commissão de 10 °|° e o prazo de 6 mezes.

— O juiz da 5ª vara civel adiou para o dia 25 do corrente a reunião de credores da fallencia de A. Machado & Cia.

— A reunião de credores da fallencia de A. C. Ribeiro, que se processa no juizo da 5ª vara civel, foi adiada para o dia 20 do corrente.

PREÇOS COLHIDOS NO MERCADO DO ATACADISTA PARA O VAREGISTA

AGUA SANITARIA:		
[illegible], duzia	4$500	
[illegible], duzia	3$500 a	4[illegible]
ALHOS, por 100 cabeças:		
Estrangeiro, especial	5$000 a	
Nacional	2$500 a	3[illegible]
AVEIA		
[illegible]	12$000 a	13$000
ALFAFA, em fardos:		
Nacional, typo platina, por kilo	$460 a	$480
Argentina, por kilo	$480 a	$500
ALCOOL, por litro:		
42 gráos	1$800 a	1$900
40 gráos	1$600 a	1$700
36 gráos	1$200 a	1$500
AGUARDENTE, por litro:		
De Paraty	1$900 a	2$000
De Angra	1$600 a	1$700
De Campos	1$600 a	1$700
AMENDOIM:		
Sacco de 25 kilos	23$000 a	24$000
ARROZ, por sacco de 60 kilos:		
Brilhado, esp.	96$000 a	100$000
Agulha, especial	90$000 a	96$000
Idem superior	76$000 a	80$000
Bom	68$000 a	72$000
Regular	62$000 a	66$000
Baixo	52$000 a	54$000
AZEITE, caixa com 44 latas:		
Portug., por litro	5$700 a	6$200
Hespanhol, idem	5$400 a	5$800
Nacional, idem	2$700 a	[illegible]
AZEITONAS, barris de 20 latas:		
Hespanholas kilo	3$300 a	3$4[illegible]
[illegible] lata 10 ks.	3$400 a	3[illegible]
BANHA:		
Porto Alegre, lata de 20 kilos	162$000 a	168$
[illegible], de 2 kilos	160$000 a	166$
Itajahy, lata de [illegible] kilos	165$000 a	175$
BATATAS:		
[illegible], por kilo	$960 a	1$
[illegible], por kilo	$940 a	$9[illegible]
[illegible], por kilo	$710 a	[illegible]
CALHAO, por caixa:		
[illegible], typo portuguez	140$000 a	150$0[illegible]
[illegible]	145$000 a	155$[illegible]
BACON, por kilo:		
Paulista	3$000 a	3$
Santa Catharina	2$900 a	3$[illegible]
Diversas procedencias	3$000 a	3$[illegible]
CEVADA, por kilo:		
[illegible]	—	1$3[illegible]
[illegible], americana	$800 a	$[illegible]
FEIJÃO, por 60 kilos:		
Preto, de P. Alegre, novo	54$000 a	56$000
Mulatinho, novo	64$000 a	65$000
Amarello, sup., novo	60$000 a	64$000
Branco, sup., novo	86$000 a	88$000
Manteiga	85$000 a	90$000
Mulatinho	78$000 a	80$000
[illegible] superior novo	74$000 a	78$000
Outras côres	56$000 a	58$000
[illegible]	50$000 a	52$000
[illegible], branco	94$000 a	98$000
FARINHA DE TRIGO, preços de:		
[illegible]	—	38$000
[illegible]	—	36$000
Leopoldo	—	34$000
[illegible]	—	33$000
Preços do Moinho Inglez:		
Semolina	—	38$000
Buda nacional	—	36$000
Nacional	—	34$000
Brasileira	—	33$000
Preços do Moinho Matarazzo:		
Lili	—	37$000
Claudia	—	35$000
Moinho de Luz:		
Luz	—	36$000
Brilhante	—	34$000
Condor	—	33$000
FARELLO, por sacco de 35 kilos:		
Farello	7$500 a	8$000
Remoido	10$500 a	11$000
Triguilho	10$000 a	11$000
FARINHA DE MANDIOCA		
Especial	21$000 a	22$000
Fina	20$000 a	21$000
Peneirada	19$000 a	19$500
Grossa	17$000 a	17$50[illegible]
FRANGOS:		
Um	3$500 a	4$500
GAZOLINA, por caixa:		
Div. marcas	38$000 a	39$000
Idem, idem, a granel, por litro	$900 a	$950
GALLINHAS:		
Superiores, uma	5$000 a	6$000
Regulares, uma	4$000 a	5$000
KEROZENE, por caixa:		
Diversas marcas	35$000 a	36$000
LINGUIÇA, por kilo:		
Mineira	6$500 a	7$000
Idem, typo portuguez	—	5$000
Paio salamisl	—	4$000
Rio Grande	6$800 a	7$000
De Petropolis	4$500 a	5$000
LINGUAS:		
Salgadas, por kilo	2$500 a	3$000
Fumeiro, uma	2$600 a	3$000
Secca, uma	3$000 a	3$400
Idem mascavinho, kilo		1$160
LEITE CONDENSADO:		
Caixa com 48 latas		
Estrangeiro	120$000 a	125$000
Diversas marcas	90$000 a	96$000
LOMBO DE PORCO:		
Especial, kilo	3$200 a	3$600
Superior, kilo	3$000 a	3$200
Regular, kilo	2$800 a	3$000
MATTE, por kilo:		
Paraná	$850 a	$950
MASSA DE TOMATE:		
Nacional, lata	1$200 a	1$300
Estrangeira, lata	1$100 a	1$200
MANTEIGA, por kilo:		
Especial, em lata de 10 kilos	5$900 a	6$600
Idem, sem sal	6$100 a	6$800
Em lata de ½ kilo	3$600 a	3$800
MASSAS AYMORE', por kilo:		
Semolim (A)	—	2$100
Idem (B)	—	1$300
Idem (C)	—	1$450
Idem (D)	—	2$100
Idem (E)	—	2$100
Idem (F)	—	1$450
Idem (G)	—	1$450
OVOS:		
Duzia	—	3$000
POLVILHO, por kilo:		
Especial	$800 a	$850
Superior	$600 a	$700
PAIO, por kilo:		
Mineiro	—	8$000
Rio Grande	$6000 a	6$200
PRESUNTO, por kilo:		
Paulista especial	5$500 a	6$000
Idem, regular	5$000 a	5$200
Mineiro	—	4$500
Paraná	4$500 a	4$800
Rio Grande	—	6$000
[illegible]	[illegible]	[illegible]
Typo italiano	6$500 a	7$000
Regular	2$000 a	2$300
MILHO, por 60 kilos:		
Superior, vermelho, novo	25$000 a	26$000
Superior	23$000 a	24$000
Misturado ou regular	22$000 a	23$000
Branco, secco, sem mistura	28$000 a	29$000
SAL:		
Fino, estrang., caixa com 12 vidros	31$000 a	33$000
Idem, nac., idem	24$000 a	25$000
Moido, por sacco de 60 kilos	11$000 a	12$000
Grosso, idem	10$000 a	11$000
Saquinho de 2 kilos, nacional	$700 a	$900
Idem, estrangeiro	—	1$600
TOUCINHO, por kilo:		
Paulista	2$500 a	2$700
TRIGO:		
Em grão	—	1$400
[illegible], barril de 80 litros:		
[illegible]	Nominal	
Nacional	20$000 a	24$000
VINHO TINTO		
Barris de 100 litros:		
[illegible]	110$000 a	115$000
[illegible]	285$000 a	290$000
[illegible]	255$000 a	260$000
[illegible]	250$000 a	260$000
VELAS, caixa com 24 pacotes:		
[illegible]	38$000 a	39$000
Matarazzo	38$000 a	39$000
Apenas, idem	13$000 a	14$000
XARQUE, por kilo:		
Da Prata, [illegible]	3$000 a	3$100
Fronteira, idem	2$500 a	2$700
[illegible], idem	2$200 a	2$300
Matto Grosso, idem	1$900 a	2$000

Chamamos a attenção dos nossos leitores do interior para os preços correntes do "Correio da Manhã" que são diariamente rubricados.

FEIRAS LIVRES

No periodo de 10 a 16 do corrente vigorarão, nas feiras livres do Districto Federal, os preços abaixo, para os generos de primeira necessidade:

Assucar, kilo	—	1$400
Arroz, kilo	1$200 a	1$600
Batata nacional, boa, kilo	$700 a	1$000
Banha, lata de 2 kilos	—	5$600
Bacalhão, kilo	2$600 a	2$800
Café, kilo	3$800 a	4$000
Carne secca, kilo	2$600 a	2$800
Cebolas, kilo	—	1$200
Farinha de mandioca, kilo	—	$500
Farinha de trigo, kilo	—	1$000
Feijão preto, kilo	—	$900
Feijão preto, de Porto Alegre, kilo	—	1$100
Feijão manteiga, kilo	—	1$500
Feijão branco, nacional, grande, kilo	—	1$400
Feijão de côres, kilo	1$000 a	1$400
Fubá de milho, kilo	—	$700
Lombo de porco, kilo	—	3$200
Milho, kilo	—	$500
Toucinho (mineiro com sal)	—	2$600
Aboboras, uma	$800 a	2$000
Abacaxis, um	$800 a	1$200
Agrião e bertalha, molho	—	$100
Aipim, tampa	—	$400
Vagens, tampa	—	$500
Banana ouro, prata e maçã, duzia	$500 a	$700
Banana d'agua, duzia	—	$600
Bananas da terra e S. Thomé, duzia	2$000 a	3$000
Batata doce, giló e maxixe, tampa	—	$500
Tomates, tampa	—	$400
Alface, braçal, uma	—	$200
Beringela fresca, duzia	1$500 a	2$500
Cenouras, molho	$200 a	$600
Pimentão, duzia	$800 a	1$500
Ervilhas e quiabos, tampa	—	$500
Repolhos, um	$600 a	1$800
Xuxu', um	—	$200
Mangas, uma	$400 a	$800
Manteiga, kilo	—	7$400
Talharim, kilo	—	1$500
Massa, kilo	1$200 a	1$300
Queijo de Minas, kilo	—	4$000
Sabão Fidalgo (typo Rosa)	—	1$500
Sabão especial, kilo	—	1$300
Sabão virgem, kilo	—	$800
Frangos grandes, um	4$500 a	5$000
Gallinhas, uma	5$000 a	7$000
Ovos, duzia	—	3$800
Camarão, kilo	8$000 a	12$000
Garoupa, kilo	—	4$500
Garoupa postejada, kilo	—	6$000
Linguado, kilo	—	5$000
Corvina, pargo, cavalla e enxova, kilo	—	2$500
Vermelho, kilo	—	3$500
Pescada amarella, kilo	—	3$500
Pescada postejada, kilo	—	4$500
Arraia, bagre e sardinha, kilo	—	1$000
Tainha, kilo	2$000 a	2$400
Paratys, kilo	—	3$000

(4971)

Directoria Geral da Propriedade Industrial

Expediente do sr. director geral

Dia 9 de fevereiro de 1929:

Sociedade Anonyma Heinzelmann (3 requerimentos), João de Deus Teixeira (3 requerimentos), Cardoso & Siqueira (2 requerimentos), Companhia Souza Cruz, Companhia Chimica Rhodia Brasileira, Filhos Plana, Emilio Ajroldi, Salvador Schembri, Izidro M. de Oliveira & Cia. Irmãos, General Electric S. A., F. B. Oliveira, Oziris de Almeida Freitas, Paulo Levy & Cia., Rolando Lemgruber, Manoel Antunes de Campos Dias, Jayme Juven, Jacob Valdeman e Salomão Boeliner, B. Pentcado & Cia., Egidio Galbani e Burgess Battery Company. — Lavre-se o termo.

Sociedade Anonyma Brasileira Tabacos Italianos (pedindo a caducidade da marca "Macedonia", mandada registrar em nome de José Caruso & Cia.), Enoch Morgan's Sons (opposição ao pedido de registro da marca depositado sob o n. 942, na Junta Commercial do Estado de S. Paulo pela Companhia de Productos Chimicos "Fabrica Belens"), Alfredo de Carvalho & Cia. (opposição ao pedido de registro da marca depositado sob o n. 13.250 por Elmano Oliveira de Moraes), Andrubal Cardoso e Aguiar Sercio & Comp. — Junte-se ao processo.

Leclerc & Cia e Sociedade Adubos Fertema Ltda. — Dê-se vista.

Leclerc & Co. (2 requerimentos) J. Ed. Murray e Alberto José Valente. — Dê-se certidão.

Falchi Panini & Cia. (2 requerimentos) — Legalisem o pedido.

H. H. Franklin Mfg. Co. — Junte-se a marca 58.140.

Accumulatoren Fabrik, Aktiengesellschaft. — Junte-se a marca 59.156.

C. Buschmann. — Junte-se a marca 57.006.

Albino da Costa Novaes. — Prove que Polydoro de Oliveira é liquidatario da S. A. Colombo.

Dr. Luiz de Oliveira, e Arminio Peixoto de Lima. — Apresentem autorização de Luiz Ernesto Nobrega e façam reconhecer as firmas.

Sarmento & Martins. — Annote-se a transferencia.

Pedidos de registro de marcas:

Sociedade dos Vinhos Vasconcellos, da marca "Monte Rosa", para distinguir artigos da classe 42. — Renove-se o registro.

Sociedade dos Vinhos Vasconcellos, da marca "Enigma", para distinguir artigos da classe 42. — Renove-se o registro.

Gutermann & Co., da marca "Beste Nahmaschine Seide", para distinguir artigos da classe 28. — Renove-se o registro.

Sociedade dos Vinhos Vasconcellos, da marca "Gheisha", para distinguir artigos da classe 42. — Renove-se o registro.

Gutermann & Co., da marca "Reform Seide", para distinguir artigos das classes 22, 25, 28, 1 e 50 letra j. — Renove-se o registro.

Sociedade dos Vinhos Vasconcellos, da marca "Cysne", para distinguir artigos da classe 42. — Renove-se o registro.

Sociedade dos Vinhos Vasconcellos, da marca "Copuette", para distinguir artigos da classe 42. — Renove-se o registro.

Sociedade dos Vinhos Vasconcellos, da marca "Creoula", para distinguir artigos da classe 42. — Renove-se o registro.

Sociedade dos Vinhos Vasconcellos, da marca "Elegante", para distinguir artigos da classe 42. — Renove-se o registro.

Sociedade dos Vinhos Vasconcellos, da marca "Reserva", para distinguir artigos da classe 42. — Renove-se o registro.

Gutermann & Co., da marca "Reform Seide", para distinguir artigos da classe 28. — Renove-se o registro.

Maria Sabina Hell, da marca "O Segredo da Cigana de 180", para distinguir artigos da classe 48. — Registre-se.

M. Barbosa Netto & Comp., da marca "Prefet", para distinguir artigos da classe 41. — Registre-se.

Elisa Barasch e o dr. Eduardo Mendes Villela, da marca "Pulmodio", para distinguir artigos da classe . — Registre-se.

Ralph Olsburgh, da marca "Escudo", para distinguir artigos das classes 2 e 26. — Registre-se.

Robin Hood Mills Limited, da marca "Economy", para distinguir artigos da classe 41. — Indeferido. Induz a confusão com a marca constante do processo 3.274|27.

Expediente do sr. director geral

Dia 11 de fevereiro de 1929:

M. Leite Sampaio (3 requerimentos), Sebastião Call e dr. Americo Custodio dos Santos. — Lavre-se o termo.

Pedido de privilegio:

Sebastião Call, para "Typo de Caldeirão de pressão, com redes de filtragem para evitar o entupimento das valvulas de escapamento — denominado Brasil". — Regeitado de accordo com o que dispõe o art. 43, do regulamento.

Cofres ?...

Não comprem sem examinarem os

"NASCIMENTO"

do melhor marca da America do Sul.

R. GENERAL CAMARA, 223
Telephone N. 3934

(0622)

GENEROS EM STOCK

Segundo os dados colhidos pela Secção de Stocks e Cotações da Directoria do Serviço de Inspecção e Fomento Agricolas, as entradas no Districto Federal, no periodo de 1 a 9 do corrente, foram as seguintes: algodão em pluma, 7.002 fardos; arroz, arroz, 12.737 saccos; assucar, 78.087 saccos; bacalhão, 447.020 kilos; banha, 226.130 kilos; batatas, 700.990 kilos; carne de porco salgada, 73.358 kilos; carne secca ou xarque, 4.616 fardos; cebolas, 170.680 kilos; farinha de mandioca, 17.964 saccos; farinha de milho, 7.890 kilos; farinha de trigo, 13.160 saccos; feijão, 27.807 saccos; leite condensado, 110 caixas; manteiga, 205.348 kilos; milho, 11.846 saccos; peixes conservados, 17.680 kilos; polvilho, 5.544 kilos; sabão, 5.580 kilos; sal, 961.800 kilos; sebo, 105.553 kilos; toucinho, 13.245 kilos, e trigo em grão, 3.113.979 kilos.

EMBARQUES DE CAFE'

Em 14 do corrente mez:

	Saccas
Para o Havre:	
Ornstein & Cia.	2.500
Companhia Nacional do Commercio de Café	1.500
Rotundo & Cia.	200
Tude Irmãos & Cia.	80
Para Rotterdam:	
Ornstein & Cia.	165
Para Hamburgo:	
Ornstein & Cia.	125
S. Pereira & Cia.	150
Ornstein & Cia.	233
Para Leixões:	
Ornstein & Cia.	200
Theodor Wille & Cia.	425
Mc. Kinlay & Cia.	600
Para Nova Orleans:	
Vivacqua Irmãos & Cia.	750
Companhia Nacional do Commercio de Café	5.500
Para Buenos Aires:	
Tude Irmãos & Cia.	300
Para Amsterdam:	
Theodor Wille & Cia.	500
Ornstein & Cia.	542
Lage Irmãos	250
Para os portos do norte:	
Theodor Wille & Cia.	810
Mc. Kinlay & Cia.	272
Para os portos do sul:	
Levy Salen & Cia.	150
Para Antuerpia:	
S. A. Luiz Corrêa	326
Total	15.578

CARNES VERDES

No Matadouro de Santa Cruz foram abatidos — 289 bois, 37 vitellos, 3 porcos e 2 carneiros.

Vendidos para a cidade — 240 1|2 rezes, 35 vitellos, 5 porcos e 2 carneiros.

Vendidos para os suburbios — 46 bois.

Vigoraram os seguintes preços:

Rezes, 1$340 a 1$440.
Vitellos, 1$200 a 1$400.
Porcos, 3$200.
Carneiros, 2$500.

Foram rejeitados — 2 3|4 rezes e 2 vitellos.

Recolhidos aos currães — 431 bois, 64 vitellos, 35 porcos e 17 carneiros.

Nos campos de Santa Cruz — 1.501 bois, 384 vitellos e 234 porcos.

FRIGORIFICO "ANGLO"

No Matadouro de Mendes foram abatidos — 171 bois, 13 vitellos e 3 porcos.

Vendidos para a cidade — 95 bois, 12 vitellos e 3 porcos.

Vendidos para os suburbios — 76 bois, e 1 vitella.

Vigoraram os seguintes preços:

Rezes, 1$440.
Vitellos, 1$400.
Porcos, 3$100.

MERCADO DE TRIGO

BUENOS AIRES, 13.

Fechamento:

	Hoje	Anterior
Preço por 100 ks.:		
Para entrega em março	9.90	9.75
Para entrega em abril	10.05	9.90
entrega em maio	10.20	10.05
Mercado	Firme	Estavel
— Typo para o Brasil	10.15	9.95
— Preço por bushel:		
Para entrega em maio	1,31,75	1,28,62
entrega em julho	1,33,62	1,30,50

ALFANDEGA

Renda do dia 14 do corrente mez:	
Em ouro	321:033$300
Em papel	258:411$404
Total	579:444$704
Renda de 1 a 14 do corrente	6.890:347$971
Em igual periodo de 1928	7.754:378$916
Differença a maior em 1928	884:030$945

INSPECTORIA FISCAL DO ESTADO DE MINAS

Café — Imposto de 7 % e taxa de viação

Arrecadação do dia 14	43:416$900
De 1 a 14	327:039$000
Em egual periodo do anno passado	943:621$400

PAUTA MINEIRA

E' a seguinte a pauta mineira a vigorar de 11 a 17 do corrente mez:

Café pilado, kilo	2$960
Café torrado, moido ou não, kilo	4$440
Arroz, kilo	1$200
Feijão, kilo	$840
Farinha de mandioca, kilo	$380
Manteiga, kilo	6$700
Milho, kilo	$450
Polvilho, kilo	$740
Toucinho, kilo	3$080
Carne de porco, kilo	2$690
Aguardente, litro	2$010
Alcool, litro	2$439
Carne secca, kilo	1$950

MOVIMENTO DO PORTO

ENTRADAS DE HONTEM

De Aracaju' e escs., vapor nacional "Itapacy".

De Barry Dock, vapor inglez "Portcad".

De Kobe e escs., vapor japonez "Manila Maru".

De Belém e escs., vapor nacional "João Alfredo".

De Hamburgo e escs., vapor allemão "Aragonia".

De S. João da Barra, hiate nacional "S. Pedro".

De Hamburgo e escs., vapor allemão "General Belgrano".

De Nova York e escs., vapor norueguez "Thode Fagelund".

SAIDAS DE HONTEM

Para Buenos Aires e escs., vapor sueco "Kronprins Gustav Adolf".

Para Recife e escs., vapor nacional "Aratimbó".

Para Santos, pontão nac. "Aguia".

Para Santos, vapor nacional "Claudia M.".

Para Porto Alegre e escs., vapor nacional "Itapura".

Para Porto Alegre e escs., vapor nacional "Taquary".

Para Penedo e escs., vapor nacional "Canindé".

Para Buenos Aires e escs., vapor allemão "General Belgrano".

MARITIMAS

VAPORES ESPERADOS

Portos do sul, "Portugal" 15
Hamburgo e escs., "La Coruña" 15
Santos, "Alegrete" 15
Santos, "Purus" 15
Rio da Prata, "Holm" 15
Rio da Prata, "Gelria" 16
Rio da Prata, "Conte Rosso" 16
Bremen e escs., "Madrid" 17
Recife e escs., "Araranguá" 17
Havre e escs., "Ceylan" 17
Rio da Prata "Vandyck" 17
Amsterdam e escs., "Flandria" 18
Nova York e escs., "Voltaire" 18
Rio da Prata, "Florida" 18
Rio da Prata, "Highland Monarch" 18
Montevidéo, "Caxambu'" 19
Porto Alegre e escs, "Araraquara" 19
Porto Alegre e escs., "Itatinga" 19
Florianopolis e escs., "Laguna" 19
Rio da Prata, "Monte Cervantes" 19
Manáos e escs., "Iguassú" 20
Rio da Prata, "Lipari" 20
Manáos e escs., "Maranguape" 20
Penedo e escs., "Commandante Vasconcellos" 20
Barcelona e escs., "Infanta Isabel de Borbon" 20
Portos do sul, "Anna" 20
Southampton e escs., "Alcantara" 21
Liverpool e escs., "Demerara" 21
Bordeaux e escs., "Massilia" 21
Genova e escs., "Colombo" 22
Londres, "Avelona" 22
Nova York, "Bronte" 22
Nova York, "Western World" 22
Belém e escs., "Pará" 22
Montevidéo e escs., "Baependy" 23
Rio da Prata, "Giulio Cesare" 24
Rio da Prata, "Almanzora" 24
Genova e escs., "Conte Verde" 25

VAPORES A SAIR

Porto Alegre e escs., "Itapura" 14
Porto Alegre e escs., "Itaúba" 15
Rio Grande, "Itahité" 15
Antuerpia e escs., "Amiral Sallandrouze" 15
Nova York, "Camamu'" 15
Antuerpia, "Macedonier" 15
Ponta d'Areia e escs., "Icarahy" 15
Hamburgo e escs., "Holm" 15
Nova Orleans e escs., "Alegrete" 15
Laguna e escs., "Aspirante Nascimento" 15
Penedo e escs., "Murtinho" 15
Belém e escs., "Manáos" 15
Hamburgo e escs., "Cantuaria Guimarães"
Rio da Prata e escs., "aL Coruña" 15
S. Francisco, "Jupiter" 16
Genova e escs., "Conte Rosso" 16
Amsterdam e escs., "Gelria" 16
Recife e escs., "Mantiqueira" 16
Pará e escs., "Itapé" 16
Rio da Prata, "Madrid" 17
Mossoró e escs., "Portugal" 17
Pará e escs., "Ibiapaba" 17
Rio da Prata e escs., "Ceylan" 17
Nova York e escs., "Vandyck" 17
Portos do Pacifico, "Lautaro" 17
Pelotas e escs., "Itapacy" 18
Rio da Prata e escs., "Flandria" 18
Genova e escs., "Florida" 18
Hamburgo, "Bahia" 18
Londres e escs., "Highland Monarch" 18
Iguape e escs., "Iraty" 18
S. Francisco e escs., "Etha" 19
Porto Alegre e escs., "Araranguá" 19
Santos, "Gurupy" 19
Hamburgo e escs., "Monte Cervantes" 19
Rio da Prata, "Voltaire" 19
Cabedello e escs., "Itaberá" 19
Porto Alegre e escs., "Commandante Capella" 19
Porto Alegre e escs., "Itapuhy" 20
Recife e escs., "Itajubá" 20
Rio da Prata, "Infanta Isabel de Borbon" 20
Havre e escs., "Lipari" 20
Antonina e escs., "MarOim" 20
Aracaju' e escs., "Itaipava" 20
Tutoya e escs., "Una" 20
Macáo e escs., "Camaragibe" 21
Rio da Prata, "Ipanema" 21
Rio da Prata, "Massilia" 21
Rio da Prata, "Alcantara" 21
Rio da Prata, "Demerara" 21
Rio da Prata, "Western World" 22
Rio da Prata, "Colombo" 22
Rio da Prata, "Avelona" 22
Belem e escs., "João Alfredo" 22
Aracaju' e escs., "Flamengo" 22

O pé em que está o inquerito gipe para apurar irregularidades

Aracaju', 14 (A. B.) — Prosegue na Repartição dos Correios rigoroso inquerito sobre as irregularidades que vinham sendo apontadas. Em consequencia da fiscalisação ora exercida nas repartições postaes do Estado e dirigida pelo funccionario dos Correios Deonisio Curvello de Mendonça, foram presos administrativamente dois implicados em desvios de correspondencia. Um delles impetrou "habeas-corpus" ao juiz federal, que denegou o pedido; dois outros funccionarios já foram demittidos, estando varios responsabilisados pelo desvio de registrado com valor.

O procurador geral da Republica acaba de denunciar tres empregados postaes, inclusive o administrador Aragão Mello, que é accusado de negligencia.

Chove no interior da Parahyba

Parahyba, 14 (A. B.) — No interior do Estado tem continuado a cair copiosas chuvas, accentuando-se as esperanças de um inverno regular.

OS PROGRESSOS DO AUTOMOBILISMO

Os orçamentos das filiaes Ford em todas as partes do globo, indicam que a producção dos novos carros e caminhões dessa marca, durante 1929, egualará, se não exceder, o record attingido por essa poderosa organização em 1924.

Naquelle anno a Companhia Ford produziu e vendeu dois milhões e pouco de carros e caminhões. Durante 1929 essa empresa espera construir e entregar 1.800.000 unidades nos Estados Unidos e Canadá e 300.000 nos demais paizes do mundo.

A producção dos carros e caminhões Ford dos novos modelos "A" e "AA", respectivamente durante a primeira semana de dezembro de 1928 p.p. era de 6.435 por dia, o que representava um augmento de mais de 400 carros diarios sobre a média de producção durante a primeira semana de novembro.

Durante novembro foram construidos e vendidos nos Estados Unidos 105.891 carros e caminhões. A filial do Canadá produziu 7.591 e todas as outras filiaes nas demais partes do mundo 7.555. O total de novembro foi, pois, de 121.037.

O dia 2 de dezembro p. p. assignalou o primeiro anniversario da introducção dos carros e caminhões Ford do novo modelo e durante esses doze mezes a grande empresa de Henry Ford produziu e vendeu 704.699 unidades.

INSPECTORIA DE VEHICULOS

Estão chamados a comparecer dentro de 48 horas para responderem por infracções que lhes são attribuidas, os conductores ou proprietarios dos autos abaixo mencionados.

Infracções do dia 8:

Por desobediencia ao signal — Autos numeros: 14 — 31 — 37 50 — 56 — 146 — 147 — 150 — 215 — 247 — 261 — 293 — 363 462 — 1035 — 2320 — 2618 — 2730 — 2823 — 3602 — 3672 — 3750 — 4008 — 4009.

Por estacionar em logar não permittido — Autos numeros: 32 71 — 217 — 895 — 3660.

Por excesso de velocidade — Autos numeros: 146 — 146 — 154 — 157 — 180 — 213 — 27 44 — 84 — 111 — 277 — 360 — 928 — 1005 — 1104 — 1149 — 1198 — 1704 — 1843 — 1952 — 2111 — 2456 — 2475 — 2538 — 2682 — 2799 — 3105 — 3202 — 3244 — 3414 — 3454 — 3480 — 3926 — 3910.

Por dirigir de chapéo — Autos numeros: 149 — 1582.

Por contra a mão de direcção — Autos numeros: 454 — 2466 — 3588.

Por parar na curva — Auto numer 828.

Por interromper o transito — Auto numero 200.

Por abandono — Auto numero 3160.

EXAME DE MOTORISTA

Chamada para hoje, ás 8 horas — José Thomé Cavadas, Benedicto Lucas Vicente, Wenceslão Kreathle, Alvaro Francisco Lopes da Rosa, Paulo Dias Fadigas, Walter Lopes, William Duckon Hoyle, José Vieira da Silva, João Pedro, Nelson Carlos de Mello e Souza.

Prova pratica — José Pereira de Mattos.

Prova regulamentar — Pedro Albino de Souza e Juvenal José da Silva.

Turma supplementar — Georges Aurelien Chailliey, Seriaco Cairo, Manoel Mariano Fontes Filho, Mario Freire, João Augusto Martins, João Severiano da Silva, Antonio Pereira dos Santos, Adhemar José Sarmento e Mario Martins Ribeiro.

A diminuição de renda em certas mesas da Parahyba

Parahyba, 14 (A. B.) — O inspector do Thesouro Estadual censurou severamente os administradores de 19 mesas de renda do interior do Estado, cuja receita em 1928 foi inferior á de 1927.

Aquella autoridade pediu explicações, exigindo justificação desse facto.

ORFEÃO PORTUGAL

Nesta querida sociedade, o reinado de Momo, foi commemorado da forma mais brilhante que imaginar se possa. Nos seus espaçosos salões realizaram-se nos dias 9, 10 e 11, magestosos bailes a fantasia que valeram por verdadeira consagração ao rei da Folia. Fazia gosto ver-se a alegria reinante entre os convidados desta pujante agremiação artistica e recreativa. Por sua vez a Directoria e o valente Grupo da Fuzarca, não pouparam sacrificios para poderem proporcionar aos seus convidados e associados, momentos de verdadeira alegria.

A ornamentação do salão, causou verdadeira admiração pela arte e bom gosto com que a mesma foi organizada.

A illuminação, com os seus reflectores de cores variadas, dava ao salão um aspecto imponente e verdadeiramente maravilhoso. Eis aqui, um pequeno resumo do que foi a commemoração ao rei Momo, no Orfeão Portugal, um dos leaders do recreativismo Carioca.

Emissão radio-horaria em ondas curtas

Escrevem-nos do gabinete do director do Observatorio Nacional:

Previne-se aos interessados que desde o dia 9 do corrente o Observatorio Nacional faz apenas a emissão radiohoraria em ondas curtas pela sua estação emissora, em consequencia de estar interrompida a linha entre a Repartição Geral dos Telegraphos e a estação do Arpoador.

Previne-se egualmente que desde o dia 13 do corrente, e a pedido do director geral dos Telegraphos, a caracteristica da estação do Observatorio passou a ser "PPE", em vez de "POT", que eram as antigas iniciaes.

ACABOU-SE O CARNAVAL

Tosse? Está resfriado? Dóe a garganta? Está rouco? Cuidado é assim que começa a Tuberculose.

Desinfecte a sua garganta e os bronchios com gargarejos e inhalação de **AXOL**, poderoso desinfectante das vias respiratorias. Unico medicamento de uso externo, não estraga o estomago, não enjôa, não têm gosto; todos podem uzal-o, creanças ou adultos, não tem dieta.

Trate-se emquanto é tempo. **AXOL** evita a Tuberculose.

Nas bôas Pharmacias (A 14641)

Quando trabalhava, foi fulminado por uma corrente — electrica —

Um accidente impressionante occorreu hontem no morro da Viuva, delle tendo sido victima um pobre homem que lutava pea vida. O operario da Ligth, João Rocha da Silva Lima, de 30 annos, de nacionalidade portugueza, solteiro e residente á rua do Lavradio n. 87, casa 10, quando trabalhava, foi fulminado por uma corrente electrica, caindo no mesmo local, onde o foi buscar um "rabecão" da Assistencia Policial.

Com guia da policia, o cadaver do infeliz rapaz foi recolhido ao necroterio do Instituto Medico Legal.

Noticias da Guerra

O tenente coronel de cavallaria Luiz Carlos de Moraes foi designado para o cargo de sub-director da Remonta.

O ministro da guerra permittiu aos officiaes abaixo mencionados gozarem o periodo das férias nas seguintes localidades:

Capital Federal — major Renato da Veiga Abreu, capitães Amaury Gentil de Araujo e Horacio dos Santos, 1os. tenentes André Puccini, Iracy Ferreira de Castro e dr. Raymundo Vossio Brigido;

Recife — capitão Luiz Cavalcanti Lima;

Minas Geraes — coronel Rogaciano Ferreira Mendes;

Campo Bello — capitão Oldemar Corrêa de Sá;

Porto Alegre — capitão Creso de Barros Jorge Monteiro.

DECLARAÇÕES

CENTRO BENEFICENTE H. AO C. AUGUSTO DE CASTILHO

Secretaria: Av. Mem de Sá n. 32. Edificio proprio

Expediente, das 8 ás 10 horas

De ordem do sr. presidente, convido aos srs. socios a constituirem a 2ª assembléa geral ordinaria, sexta-feira, 15, ás 18 1|2 horas. Ordem do dia: Exame do relatorio e contas e eleição do conselho administrativo, inclusive o thesoureiro. Uma hora depois da acima determinada a assembléa funccionará com o numero de socios presentes. — **Alfredo Mesquitella**, 1º secretario. (A 13078)

R. S. CLUB GYMNASTICO PORTUGUEZ

REUNIÃO DO CONSELHO DELIBERATIVO

De conformidade com o Art. 28 dos Estatutos, convido os senhores Membros do Conselho Deliberativo, a se reunirem em sessão ordinaria na séde social a Rua Buenos Ayres n. 281, em 15 do corrente, ás 21 horas, para a seguinte ordem do dia:

Leitura, discussão e votação do Relatorio annual e Parecer da Commissão Fiscal.

Eleição da nova Administração, Commissão Fiscal e seus Supplentes.

Secretaria, 9 de Fevereiro de 1929. — **Francisco Villas Bôas**, Vice-Presidente. (4752)

PALACETE

ATLANTICO

300-AVENIDA ATLANTICA-300

Terminada a construcção deste edificio situado em um dos pontos mais bellos da praia de "Copacabana", alugam-se lindos apartamentos, modernos, confortaveis e completamente independentes. Cada apartamento compõe-se de hall ou saleta de entrada, magnifica sala de jantar, 4 quartos, banheiro, cosinha com dispensa e terraço com tanque para serviços domesticos.

O edificio é servido por 2 elevadores, tem garage e amplo deposito para malas. Preços: 1:000$, 900$, 800$, 750$ e 550$. Outras condições e mais esclarecimentos á rua Benedictinos n. 27 — 1º andar (sala da frente) ou no proprio edificio.

Telephone nos apartamentos. (A 15438)

COLLEGIOS

CURSOS

da Associação Christã de Moços

Commercial — Admissão — Seriado official — Especial de Linguas — Dactylographia — Stenographia — Contabilidade — Direito Commercial.

Aulas efficientes, com reduzido numero de alumnos — Professores idoneos e assiduos. — Matriculas abertas.

Pedir prospecto e informações — **Rua da Quitanda, 47.**

(4126)

ANNUNCIOS

AUTOMOVEL LANCIA

Vende-se um typo sport. Ver á rua dos Arcos n. 14. Tratar á Avenida Rio Branco n. 137, andar 10, sala 10, ás 5 horas. Facilita-se o pagamento. (A 16149)

APPARTAMENTO

Passa-se um no Cinema Imperio, 53, 6º andar, mobilado e com telephone. Trata-se no mesmo. (A 15429)

CASA EM THEREZOPOLIS

Traspassa-se o contrato de uma boa casa. Aluguel modico. Trata-se com o sr. Garcia na Garage S. Christovão. Rua S. Luis Gonzaga n. 68. (A 15430)

FABRICA DE CAIXAS DE — PAPELÃO —

Compra-se uma machina para dar colla em forros de caixas de papelão. Rua Pedro I n. 37. (Antiga Espirito Santo). (A 14759)

OLARIA

Vende-se, movida a electricidade e com bom barro. Trata-se á rua D. Manoel numero 50. — RIO. (A 15434)

A FEBRE AMARELLA

para dormir livre dos mosquitos, unicos transmissores desta molestia, só debaixo dos Cortinados Dixie, vende-se na Rua do Rosario, 141 Casa Dixie. (4087)

Casa Flor

Filial: RIO DE JANEIRO R. Visconde do Rio Branco 18 — Matriz: S. PAULO Avenida Tiradentes 178 e 180

MOVEIS DE VIME E CESTAS

"Ramona"

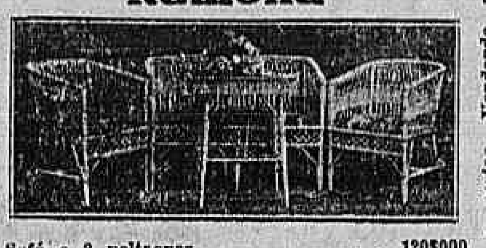

1 Sofá e 2 poltronas . . . 120$000
1 Mesa . . . 35$000

"Futurista"

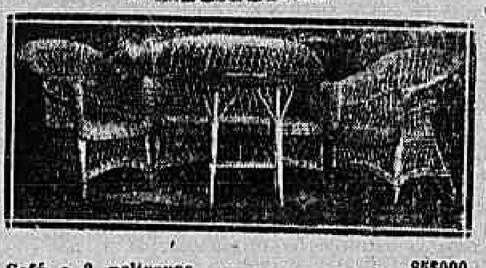

1 Sofá e 2 poltronas . . . 85$000
1 Mesa . . . 25$000

A maior fabrica de moveis de vime e cestas. Vendendo seus productos directamente aos apreciadores do bom e do barato. Os pedidos do interior devem ser acompanhados de cheques ou vales-postaes

Antonio Flor Irmão

(4970)

ESCRIPTORIO

Quitanda, 72, quasi esquina de Ouvidor, sala de frente. 180$000. (A 14726)

MOVEIS MODERNOS

Compram-se, vendem-se e trocam-se na CASA FARIA, rua Senador Dantas, 5 — defronte ao Monroe. — Telephone CENTRAL, 6120. (A 14783)

HOTEL BRITANNIA

Para familias e cavalheiros. Preços commodos. Perto dos banhos de mar. (A 14464)

ESCOLA URANIA

Dactylographia, tachygraphia, curso commercial, linguas por professores natos, E. Mercantil, diurno e nocturno, tachygraphia ingleza. 7 Setembro, 107. (A 14791)

ASSOCIAÇÃO DOS EMPREGADOS NO COMMERCIO DO RIO DE JANEIRO

Assembléa deliberativa

De ordem do Snr. Presidente, e de accordo com o Art. 88, paragrapho 1º, dos Estatutos Sociaes, convoco os Snrs. membros da Assembléa Deliberativa para a reunião annual ordinaria, a realizar-se hoje, ás 20 horas e 15 minutos.

ORDEM DO DIA

a) — Tomar conhecimento, discutir e votar o Relatorio e Contas da Directoria, relativos ao exercicio de 1928 e respectivo parecer da Commissão Fiscal.

b) — Eleger e empossar a Commissão Fiscal que terá de funccionar no novo exercicio administrativo.

c) — Eleger e empossar o Conselho Consultivo.

d) — Interesses Sociaes.

Secretaria, 15 de Fevereiro de 1929. — **Antenor G. de Carvalho**, 1º Secretario. (4963)

Fogões velhos ou usados

Compram-se de gaz; chamar pelo Telephone NORTE N. 5664.

COMPRAM-SE Pratarias, joias — e Ouro —

Paga-se ouro a 3$500, 5$ e 8$000 a gramma; pratarias antigas, como sejam castiçaes, paliteiros, salvas, apparelhos de chá e candelabros a $400, $700, 1$ e 1$500 a gramma. Brilhantes a 2, 3 e 5 contos o quilate. Prata moeda antiga, 80 °|° e 300 °|° de agio. Joias com brilhantes fazem-se grandes offertas. Não venda as suas joias sem ter a nossa avaliação, cuidado!!!...

JOALHERIA THESOURO DO CASTELLO

R. Uruguayana, 9, proximo a Carioca. (A 14779)

FAZENDA DE CAFE'

Vende-se em Amparo da Barra Mansa — Estação de Volta Redonda — E. F. C. B. — Optimo clima — 164 alqueires em cafesaes, pastos e mattas — Completamente montada, existindo tudo que requer uma fazenda de café — 200 mil cafeeiros de 5 a 9 annos e 30 mil com 8 mezes, todos plantados em matto virgem e com 8 a 10 mil arrobas nas arvores — Secção pastoril organizada — 150 rezes e com a collocação de leite em uma fabrica proxima. — Facilita-se o negocio; e o motivo da venda é a retirada do proprietario para o exterior. Para mais informações dirija-se ao administrador Otto Barbosa, em Amparo, Barra Mansa — Estado do Rio. (A 15439)

CASA

Vende-se a da rua Barão Bom Retiro n. 690, completamente reformada; trata-se á rua da Alfandega n. 174, 1º andar. (A 14732)

ICARAHY

Vende-se confortavel casa em plena praia de Icarahy. Para informações com o proprietario á rua da Assembléa n. 98, 3º andar, sala 39 A, das 10 ás 12 e das 14 ás 17 horas. (A 15441)

RESTAURANT MOTTA

12, travessa do Ouvidor, 12

REFEIÇÕES, 2$300. (A 14741)

GRANDE SALÃO

Aluga-se um com 320 m2., á rua do Lavradio n. 162, (2º andar). (A 14751)

BOM NEGOCIO

Vende-se o grande palacete, com magnificas installações e accommodações para familia de tratamento, á rua Uruguay. Para informações com o proprietario, á rua Assembléa n. 98, terceiro andar, sala 39 A, das 10 ás 12 e das 14 ás 17 horas. (A 15440)

CASA PARA NEGOCIO

Aluga-se uma acabada de construir, com moradia, no melhor ponto de Quintino Bocayuva, prestando-se para qualquer ramo de negocio, á rua Goyaz n. 802. (A 14744)

SALAS PARA ESCRIPTORIO

Alugam-se optimas salas no predio á Avenida Rio Branco ns. 107|109, (Casa Guinle). Informações com o porteiro, no segundo andar. (A 14729)

Terrenos — Theresopolis

Vende-se grande terreno, 65 por 50, na Avenida Oliveira Botelho, perto do Hotel Hygino e proximo á estação do Alto. Preço 35:000$000. Facilita-se o pagamento. Telephone Central 3818. (A 14727)

BAMBU' JAPONEZ

Vendem-se covecentos pés; motivo é desoccupar logar. Rua Lopes Trovão n. 106, Nictheroy. — Informações telephone 644. (A 14649)

SOBRADO R. 7 SETEMBRO

Aluga-se o 2º andar n. 188. Trata-se no primeiro andar. (A 14740)

Icarahy

Aluga-se o magnifico predio da rua Mariz e Barros, 133, recentemente construido, a dois minutos da praia, com 5 espaçosos quartos, 2 salas, copa, cozinha, quarto para empregados, 2 banheiros, etc. As demais informações poderão ser dadas á rua do Ouvidor n. 69, CASA MUNIZ. Tel. N. 4170 ou á rua Mariz e Barros, 126, em Icarahy. (4982)

PRECISA-SE

de uma moça de bôa educação para acompanhar uma menina de dez annos e costurar. Prefere-se quem falle francez. Para informações com J. Leite, á rua do Carmo n. 8, loja. (A 14768)

BAIRRO NOVO — CAMPO — GRANDE —

Terrenos os mais proximos das estações de Senador Vasconcellos e Campo Grande, a prestações sem juros. Trata-se com Damazio em Senador Vasconcellos, com Alfredo no botequim Bandeirantes em Campo Grande e á rua Primeiro de Março, 51 — 3º andar. (A 14763)

TERRENOS A LONGO PRASO

Vendem-se no Bairro Gloria, estação de Collegio, E. F. Rio d'Ouro, optimos terrenos a longo prazo, com agua, luz e escola publica. Trata-se no local ou á rua Primeiro de Março, 51 — 3º andar. (A 14764)

DINHEIRO

CAIXAS REGISTRADORAS

Quer adquirir o valor da mesma, ficando ella em seu poder sem lhe perder o direito? Venha á "Casa Lima" á rua do Nuncio n. 11. (A 14769)

CHAPE'OS

Para senhoras e creanças desde ... 20$ e 15$. Lava-se, tinge-se e reforma-se. Ruas do Theatro, 25 e 7 de Setembro, 194. (A 14767)

DESENHISTA

Precisa-se de um bom desenhista cartographico, para plantas de terras, Ordenado 500$ mensaes, vida barata estradas, etc. Exige-se bom traço, e dá-se quarto. Propostas ao Dr. Escobar — Trajano de Moraes — Estado do Rio. Dá-se passagens. (A 16143)

PREDIOS A' RUA MIGUEL — PEREIRA —

ALUGAM-SE os predios recentemente construidos, ns. 84, 86, 88 e 90, á rua Miguel Pereira (Humaytá), com 5 quartos, 2 salas, 2 banheiros e logar para automovel. Tratar com Lafayette Bastos & Cia., á rua Buenos Aires n. 46. Tel. Norte 1587. (4981 S)

CAPAS PARA MOBILIAS

Stores, linhos bordados. R. Sen. Euzebio, 88. Tel. N. 4079. (26992)

Livraria Alves

Livros collegiaes e academicos. — RUA DO OUVIDOR, 166.

ESPLENDIDO PALACETE

Aluga-se um optimo palacete situado num dos melhores pontos de Copacabana, proprio para familia de alto tratamento. Tem duas varandas, 4 salas, 7 quartos, cozinha, copa, garage, jardim, horta e outras dependencias. Informa-se neste escriptorio com o sr. Braga. (D 19672)

ESPLENDIDO PALACETE

Vende-se um optimo palacete situado num dos melhores pontos de Copacabana, proprio para familia de alto tratamento. Tem duas varandas, quatro salas, sete quartos, cozinha, copa, garage, jardim, horta e outras dependencias. Informa-se neste escriptorio com o sr. Braga. (1951)

BARATA "HUDSON"

Vende-se uma barata "Hudson", a mais linda que existe no Rio de Janeiro. Para informações telephone Ipanema 1152. (Rua Maria Quiteria, 27). (A 16142)

CONSULTORIO MEDICO

Precisa-se de um entre Avenida Rio Branco, Praça Tiradentes e largo de S. Francisco. Telephone V. 5476. (A 15451)

Lindo Palacete a prestações

Vende-se, por 300 contos, sendo 50 a 100 contos á vista e o restante a prazo de dez annos, com pagamentos mensaes de juros e amortisação. Optimas accommodações e finissimo por dentro. Dispensando um terreno nos fundos ficará por menos, SENDO MUITO MODICO O PREÇO DE 300 CONTOS — Rua Gustavo Sampaio, 150. (15391)

ALUGA-SE FOGÕES

a gaz e vende-se a prestações, á rua General Camara numero 240. (A 14778)

PREDIOS — VENDEM-SE

A' rua Campos Salles, com 3 quartos, 2 salas e mais dependencias por 45:000$ e um luxuoso palacete, em um só pavimento, á rua Voluntarios da Patria proximo á Praia de Botafogo, com garage, jardim e grande quintal, maximo conforto, por ...... 330:000$000. Vêr e tratar com J. Ferreira, rua Senador Dantas, 5 — Casa Faria — Tel. Central 6120. (A 14782)

PLAFONIERS

lustres e demais artigos p. electricidade, por preços de torração, até o fim do corrente mez. R. B. Aires, 86, perto da Av. Central. (A 14813)

MOBILIAS E GRUPOS

Vendem-se mobilias de imbuya e côr de jacarandá, estylos colonial e inglez, para dormitorios, escriptorios e salas de jantar, e grupos de couro legitimo e tapeçaria typo Maple, modelos novos da Casa Faria, rua Senador Dantas, 5, defronte ao Monroe. (A 14781)

SOBRADO NO CENTRO

Aluga-se optimo 2º andar com quatro quartos, duas salas, cozinha e demais dependencias, á rua da Carioca n. 43. Trata-se na loja. (A 15434)

A CASA DA COTIA A

REABRE AS SUAS PORTAS AMANHÃ PARA FAZER DURANTE AS OBRAS A

Maior das Liquidações

Vendemos tudo barato
Guerreamos a carestia
Fazendas por qualquer preço
Sómente na CASA COTIA

Assombrosas Novidades !...

Casa da Cotia

NÃO TEM FILIAL:

95 - Avenida Passos - 97

Telephone Norte 5959

(14973)

Excellentes quartos para casaes e solteiros

Em predio novo, no centro da cidade, acabado de construir, alugam-se, sómente a pessoas de tratamento, excellentes quartos, com todas as commodidades modernas, mobilados, com bom gosto, para casaes e solteiros, a partir de 140$000 mensaes. "Edificio Gavêa", á rua Visconde do Gavea ns. 48 e 50, proximo á praça da Republica. (4943)

FAZENDAS MIXTAS

Vendem-se duas importantes, perto da estação. Informa por favor H. Castro, Entre Rios — E. do Rio. (4929)

ALUGA-SE BOA CASA

Aluga-se uma boa casa com tres quartos, duas salas e um grande salão na frente, servindo para familia ou qualquer negocio. Preço muito barato. Rua Archias Cordeiro, 486. Chaves ao lado — Rua Eliza de Albuquerque, 10 — Todos os Santos. (4937)

FORD 1927

1:300$000, vende-se um perfeito e um Chevrolet Pavão, 4:500$000. — RUA FERREIRA VIANNA, 71. (A 14663)

GUARDA-LIVROS

Acceita escriptas avulsas, encarrega-se de registros de marcas, contratos sociaes, etc. Chamados á Caixa do Correio n. 587. (A 14661)

DOCUMENTOS PERDIDOS

Gratifica-se a quem encontrar e fôr levar á rua Barão de São Felix n. 69, os do auto particular n. 7630. (A 14659)

CASA PEQUENA

Vende-se uma com dois pavimentos, para familia de tratamento. Ver e tratar á rua Pereira de Almeida n. 54 — (Mattoso). (A 14666)

MOBILIA

A' rua de Santo Amaro n. 145, vende-se uma boa, bonita e nova mobilia de sala de jantar, com dezesete peças. (A 15404)

PALACETE PARISIENSE

Vagaram-se dois quartos com communicação para familia de trato. Grande pateo proprio para creanças. RUA DAS LARANJEIRAS, 21. (A 15407)

LEBLON

Por motivo de mudança vende-se optimo terreno com 14 metros de frente. Informa-se com o sr. Mello — Galeria Cruzeiro — Leiteria Mineira. (A 15408)

MAGNIFICOS APOSENTOS

Alugam-se a pessoa de fino trato e sem creanças, em residencia muito confortavel, na Tijuca. Dão-se e exigem-se referencias. Informações pelo telephone Villa 6178. (A 14647)

SOBRADO

na Avenida Henrique Valladares, 57 — Aluga-se por contrato, com boas accommodações para familia e pintado de novo. As chaves na loja. (A 14677)

CASA EM PETROPOLIS

Aluga-se em condições vantajosas um bungalow novo, mobilado, dispondo de grande chacara, piscina e garage. Dirigir-se a Augusto de La Rocque, Retiro, telephone 322, em Petropolis. (A 15409)

CASA — PRECISA-SE

uma casa com 2 quartos e 2 salas nas immediações do Cattete, sem moveis, para casal; dá-se luvas pelas chaves; aluguel até 550$000; respostas com urgencia para a portaria deste jornal a M. J. (A 15386)

ACÇÃO ENTRE AMIGOS

Foi transferida para o dia 16 de março de 1929, a rifa que devia correr no dia 16 deste mez, de um relogio de pulso folheado a ouro, para homem. (A 14632)

PIANO ALLEMÃO

Vende-se um rico e superior, com cepo e armação de metal e cordas cruzadas. Av. Gomes Freire, 108, terreo. (A 16071)

COFRES

Vendem-se superiores, garantidos á prova de fogo. Não comprem sem primeiro ver a variada exposição dos afamados e resistentes cofres "American", á rua da Conceição n. 60, entre Alfandega e Senhor dos Passos. F. P. de Araujo. (A 15449)

SALAS

Aluga-se para escriptorio, gabinete dentario ou atelier, optimas salas — Rua Sete Setembro, 193, 1º andar. (A 15419)

QUARTO

Aluga-se mobilado, com pensão, em casa de pequena familia de todo respeito. Rua Pinto de Figueiredo. Informações com Isidro neste jornal. (A 14735)

ENGENHEIROS

Precisam-se engenheiros viajantes no ramo de electricidade. Cartas para a redacção a ENGENHEIRO. (A 16141)

HOTEL NO FLAMENGO

Vende-se um com 25 quartos e longo contrato. Trata-se no 2º andar do edificio d'"O Globo", sala 4, com o sr. Thomaz. (A 15450)

TERRENO

Aluga-se um na Ponta do Cajú, de 48 x 67 mts. mais ou menos, proprio para trapiche, com ponte e guindaste, para embarques e desembarques. Preço modico. Informações com sr. Raphael, Avenida Rio Branco n. 9, sala 318, das 9 ás 11 e das 13 ás 17 horas. (A 16136)

PREDIO

Traspassa-se um á rua Senador Pompeu n. 161, com loja e amplo sobrado. Aluguel razoavel, sem luvas. Informações com o sr. Raphael, Avenida Rio Branco n. 9, sala 318, das 9 ás 11 e das 13 ás 17 horas. (A 16137)

ACTOS RELIGIOSOS

Estevão Luiz Oneto

CORRECTOR DE FUNDOS PUBLICO

Carolina de Vincenzi Oneto e filhos, dr. Lair Martins da Silva senhora e filhos, Luiza Angela de Vincenzi e filha, Carolina Oneto, viuva Jacomo de Oliveira Agnese e filhas, João Oneto senhora e filhos, dr. Lafayette de Barros senhora e filhos, Levy Pereira Leite, senhora e filhos, Dario Oneto, Carlos Oneto, Marechal dr. Antonio Pires de Carvalho senhora e filhos, Octavio de Vincenzi, senhora e filhos, Roberto de Vincenzi, senhora e filhos, Mario de Vincenzi senhora e filhos, e demais parentes, convidam os seus amigos para assistirem a missa de setimo dia, que mandam celebrar, por alma de seu pranteado e inesquecivel esposo, pae, sogro, avô, genro, irmão, tio, cunhado e parente, segunda-feira, 18 do corrente, ás 9 1|2 horas, no altar-mór do S. S. Sacramento, na egreja da Candelaria. (A 14754)

Francisco Marques de Amorim

(7º DIA)

Joaquina Marques de Amorim, aspirante Antonio Marques de Amorim e demais parentes, agradecem a todos os que compareceram ao enterro do seu querido esposo e pae FRANCISCO MARQUES DE AMORIM, e convidam para assistir á missa de setimo dia que farão celebrar amanhã, sabbado, 16 do corrente, ás 10 1|2 horas, no altar-mór da egreja de S. Francisco de Paula, pelo que antecipadamente se confessam gratos. (A 15436)

Amelia Fonseca dos Santos

A filha, genro e netos de AMELIA FONSECA DOS SANTOS, fazem rezar hoje, 11º anniversario do seu fallecimento, missa por sua alma, ás 8 horas, na egreja de Nossa Senhora do Rosario, em Petropolis. (A 15420)

Manoel Augusto do Amaral

Maria José do Amaral, Olimpia do Amaral, participam que mandam dizer a missa de setimo dia por alma do seu filho e irmão MANOEL AUGUSTO DO AMARAL, amanhã, sabbado, 16 do corrente, na egreja do largo do Machado, ás 7 horas da manhã. Desde já agradecem. (A 14796)

Gualter de Barros Pimentel

A familia Barros Pimentel e a familia Castro Rebello mandam rezar uma missa de setimo dia por sua alma, que será celebrada amanhã, sabbado, 16 do corrente, ás 9 1|2 horas da manhã, na matriz da Gloria no largo do Machado. (A 14807)

D. Julia Pereira dos Santos Couto

Anna Couto Coelho da Frota, seu esposo e filhos, dr. Gomes Angelim, sua senhora e filhos, Luiza Couto, Carlinda Devoto e irmãos, Dagoberto Lisboa e irmão e demais parentes, participam o fallecimento de sua mãe, sogra, avó, cunhada, irmã e tia D. JULIA PEREIRA DOS SANTOS COUTO e convidam os parentes e amigos para o acompanhamento do feretro que sairá da rua Araripe Junior n. 47, Andarahy, para o cemiterio de S. Francisco Xavier, ás 16 horas de hoje. (A 14816)

Julio Cezar de Souza da Silveira

(7º DIA)

Maria Clara de Souza da Silveira, Lauro Bonaparte de Freitas, esposa e filhos, Cezar de Souza Silveira, esposa e filhos e demais parentes e pessoas amigas que se alliaram á sua pobre com a perda do seu inesquecivel esposo, pae e avô JULIO CEZAR DE SOUZA DA SILVEIRA, e convidam a todos os parentes e amigos para assistirem segunda-feira, 18 do corrente, ás 9 horas, á missa de setimo dia que se celebrará na egreja de São Francisco de Paula, no altar-mór. (A 14722)

Maria Ignacio Cardoso

(FALLECIMENTO)

Sua familia participa o seu fallecimento hontem ao meio dia. Convida os parentes e amigos para comparecerem ao enterro que se realizará hoje, ás 2 horas, que saírá da rua Christiana n. 21, para S. Francisco Xavier, e ao mesmo tempo agradecem antecipadamente. (A 14822)

Fernando Palhares

Sua familia profundamente desolada convida os seus parentes, amigos e collegas de FERNANDO PALHARES, para acompanharem o seu enterro que saírá hoje, ás 16 1|2 horas, do Santuario do Immaculado Coração de Maria, á rua Cardoso, Meyer, para o cemiterio de Inhauma. (A 16148)

Blandina Garcez Palha da Rocha Fragoso

Ten. coronel Bernardo Fragoso, senhora e filhos, major José Antonio Portugal, senhora, filhos, genros, noras e netos, Annita Fragoso de Magalhães, filha, genro e neto (ausentes), Vicentina Pamplona Fragoso, filhos, genros, nora e netos, Isolina Saldanha de Lossio, filhos, noras e netos, convidam aos parentes e amigos para assistirem á missa de setimo dia do fallecimento de sua mãe, sogra e avó D. BLANDINA GARCEZ PALHA DA ROCHA FRAGOSO, que será rezada no altar-mór da egreja de S. Francisco de Paula, amanhã, sabbado, 16 do corrente, ás 11 horas. Antecipam agradecimentos. (A 14725)

Maria Augusta de Magalhães

Aniceto Xavier Alves, senhora e filhos, dr. José Moreira Pacheco e senhora, Arthur Del Giudice, senhora e filhos, Eugenio Caubit, senhora e filhos, Eduardo Xavier Alves, senhora e filha, Waldemar Del Giudice, senhora e filho, agradecem penhorados a todos que compareceram ao enterro de sua extremada e querida sogra, mãe avó e bisavó MARIA AUGUSTA DE MAGALHÃES e convidam novamente a assistir á missa de setimo dia, que mandarão rezar no altar-mór da egreja N. S. Mãe dos Homens, hoje, sexta-feira, 15 do corrente, ás 9 1|2 horas, pelo repouso eterno de sua alma, pelo que antecipadamente se confessam agradecidos. (A 15382)

Floricultura Barbacena

Corôas e Palmas de flôres naturaes por preços modicos. Assembléa, 113. T. 1837 C. (19856)

LUTO COMPLETO

EM 24 HORAS

Manda-se a domicilio

Telephones: Central, 5491 e 4780

Casa das Fazendas Pretas (17310)

MILHO PARA ANIMAES

A 9$000 o sacco. Rua Acre n. 60. NORTE 6862. — FACCIOLLA & FILHOS. (A 13918)

VENDEDORES

Na Agencia Central Ford, á rua do Senado ns. 165 e 167, precisam-se de bons vendedores.

ELOY BAPTISTA & CIA. (4957)

PULSEIRA PERDIDA

Foi perdida hontem, cerca das duas horas, uma pulseira de brilhantes num omnibus ou na rua, no trajecto da rua do Ouvidor á de Marechal Floriano. Pede-se á pessoa que a achou o favor de entregal-a á Avenida Rio Branco n. 40, edificio da "Gazeta da Bolsa", que será gratificada. (A 16150)

Alugam-se escriptorios

a preços baratissimos, á rua do Ouvidor, entrada pelo Largo de S. Francisco 16. Trata-se na loja, com Fonseca.

BOM NEGOCIO

Vende-se um pequeno hotel numa cidade do Norte de S. Paulo, a unica ali existente. Trata-se á Praia de Botafogo n. 462, casa 13. (A 14829)

VENDE-SE

o magnifico predio da travessa da Luz n. 10 A. Trata-se no mesmo. (A 14826)

PENSÃO HARDING

22, Marquez de Abrantes; quarto independente e grande quarto para familia; preços excepcionaes; banhos de mar. (A 14824)

SALA MOBILADA

Aluga-se uma ricamente mobilada para pensão de tratamento, na Praia do Russell n. 50. (A 15447)

PREDIOS STA. THEREZA

Vendem-se tres bons predios com optimos terrenos, nas ruas Monte Alegre, no alto, e Constante Jardim. Informações á rua da Quitanda n. 95 e Hotel Fortuna. (A 14756)

ALUGA-SE 2 PREDIOS

Construcção moderna, com todo conforto, ar bom, á rua João Felippe ns. 22 e 24 (fica em frente ao n. 545 da rua Dias da Cruz, estação do Meyer). Tratar com Samuel. — Rua Senador Euzebio numero 89, sobrado. (A 15421)

TERRENO EM S. CLEMENTE

Ruas Icatu' e Sarapuhy

Em continuação á rua Alfredo Chaves. Vende-se os melhores terrenos com linda vista para Botafogo. Informa-se no local ou na Av. Rio Branco n. 90, com Julio Junqueira de Aquino. (16988)

ALUGA-SE UM CONSULTORIO

medico, em horas vagas, com Raios Ultra Violeta e Diathermia. Tratar: Gonçalves Dias n. 13, sobrado, ás 3 horas. (A 15417)

LANCHA

Vende-se uma de 55 tonl. com motor a oleo crú, de 50 HP e uma batelão (chata) de 45 tonl. Informações com sr. Raphael, Avenida Rio Branco, 9, sala 318, das 9 ás 11 e das 13 ás 17 horas. (A 16138)

LEILÕES

Leilão de Penhores
23 de Fevereiro de 1929
JOSE' CAHEN
(A 14654)

Leilão de Penhores
EM 18 DE FEVEREIRO DE 1929
J. J. ANDRADE
RUA DA CONCEIÇÃO N. 12
(A 14?30)

LEILÃO DE PENHORES
Em 22 de fevereiro de 1929
— JOIAS E MERCADORIAS —
W. MOTTA & CIA.
5 — BECCO DO ROSARIO — 5
(A 15375)

Implorando a caridade

ANGELA PECORARO, viuva, com 86 annos de edade, completamente cega e paralytica.
ROSA VENTURA, de 96 annos de edade, viuva.
PAULINA DE FIGUEIREDO, viuva, com tres filhos e impossibilitada de trabalhar.
ENTREVADA, rua do Chichorro, casa XVIII, doente, impossibilitada de trabalhar, tendo duas filhas, sendo uma tuberculosa.
CARLOTA, pobre velhinha sem recursos.
ELVIRA DE CARVALHO, pobre cega e sem amparo de familia.
UM INFELIZ ALEIJADO.
FELICIANA LUCAS, viuva, paralytica.
VIUVA SANTOS, com 68 annos de edade, gravemente doente de molestias incuraveis.
JOSEPHINA GUIMARÃES DA SILVA, viuva com filhos e sem recursos.
FRANCISCA DA CONCEIÇÃO BARROS, cega de ambos olhos e paralytica.
VIUVA SOARES — Sem poder trabalhar.
THEREZA, pobre ceguinha sem auxilio.

COZINHEIROS

ALUGA-SE uma moça de cor para cozinheira de forno e fogão. Dorme no aluguel. Ordenado 180$. Prefere casal estrangeiro. Rua das Laranjeiras n. 285, casa 8. (A 16140) A

PRECISA-SE de uma boa cozinheira de trivial, que durma no aluguel, na rua Itacurussá n. 102. Tijuca.

CREADAS

EMPREGADA. — Precisa-se de uma para todo o serviço, menos cozinhar, casa de pequena familia, á rua Garcia Redondo n. 37 — Meyer. (A 14759) B

MENINA. Precisa-se de uma para serviços leves em casa de pequena familia dormindo no aluguel; não vae á rua. Rua Delgado de Carvalho n. 62, Largo da Segunda-Feira. (A 14646) B

PRECISA-SE de uma arrumadeira e copeira, que durma no aluguel, á rua Pareto n. 61 (praça Saenz Peña). (A 16180) B

PRECISA-SE de creada para todo o serviço. Casa pequena e de casal sem filhos. Avenida Salvador de Sá n. 158, sobrado. (A 15426) B

PRECISA-SE de uma empregada para arrumar e copeirar em casa de pequena familia de tratamento. Preferem-se referencias. Ordenado 100$000. Rua Leão n. 54. Tel. B. M. 2712. (A 14760) B

PRECISA-SE de uma empregada para cozinhar e lavar para pequena familia, á rua Delgado de Carvalho n. 62, largo da Segunda-Feira. (A 14645) B

EMPREGOS DIVERSOS

MOÇAS — Precisam-se maiores de 18 annos, possuindo attestados de saude e de conducta, para uma fabrica Bhering, á rua 13 de Maio n. 17. (A 13994) C

PRECISA-SE de colchoeiros, á rua do Lavradio n. 176. (A 16122) C

PRECISA-SE de pedreiros de obra limpa e serventes, á rua Marquez de Olinda n. 78. (A 13981) C

PRECISA-SE de moças graciosas, que queiram trabalhar em theatro. [illegible] á rua Figueira de Mello n. 11. Das 13 ás 15 ou á noite. (A 14711) C

PRECISA-SE de um bom empregado para limpeza do interior de casa e que saiba cozinhar. Rua Estrada Velha da Tijuca n. 163. Telephone Villa 3661. (A [illegible]) C

PRECISA-SE de pyjameiras, camiseiras e collarinheiras na Fabrica Dragão, r. Senador Dantas n. 39. (A 13734) C

PRECISA-SE de uma manicure; Salão Nice, avenida Mem de Sá n. 98. (A [illegible]) C

SENHORA educada instruida deseja logar de caixa, dama de companhia. Cartas á rua Jorge Rudge n. 15, terreo. (A [illegible]) C

CENTRO

ALUGAM-SE sala e quartos bem mobilados com pensão italiana, a senhores de tratamento ou casaes, á Avenida Gomes Freire 148. (A 14827) D

ALUGA-SE quarto mobilado, a senhor só, [illegible] á rua Evaristo da Veiga n. 123. (A 14828) D

ALUGA-SE o predio da rua Werna de Magalhães n. 27, [illegible] (A 15441) D

ALUGA-SE um excellente sobrado [illegible] (A 14675) D

ALUGAM-SE vagas, em sala de frente, á rua da Assembléa, 68, 2º andar. Phone C. 0765. (A 14810) D

ALUGA-SE por 750$ o predio novo sito na rua Theophilo Ottoni, [illegible] (A [illegible]) D

ALUGA-SE bom sobrado na rua dos Invalidos n. 136, com 7 commodos. Aluguel 700$000. (A 15442) D

ALUGA-SE o 1º andar da rua do Ouvidor n. 70. Trata-se na rua [illegible] n. 81. (A 14776) D

ALUGAM-SE magnificos predios á rua Pereira da Silva n. 77 e 77-A. Informações no mesmo, diariamente. (A [illegible]) D

ALUGA-SE uma sala de frente com um quarto mobilado com ou sem pensão [illegible] (A 16124) D

ALUGA-SE o dos amplos andares [illegible] (A [illegible]) D

ESCRIPTORIO — Rua Chile n. 21, 2º andar. Proprio para medico ou advogado. Aluguel 250$, com direito a luz, telephone e empregado. (A 14717) D

Dormitorios a 1:009$000
Fabrica: R. Sen. Euzebio, 81.
(16987)

CATTETE

ALUGA-SE quarto com agua corrente, mobilado, com ou sem pensão, na rua do Cattete n. 44. (A 14813) E

ALUGA-SE o superior predio de tres pavimentos da rua Benjamin Constant n. 100, canto da Fialho completamente reformado [illegible] (A [illegible]) E

ALUGA-SE quarto [illegible] Rua Benjamin Constant n. 127, casa 11. (A 14800) E

ALUGA-SE quarto lindamente mobilado, tudo novo, com ou sem pensão, á rua Almirante Balthazar, 31, Jardim da Gloria. (A 14814) E

ALUGA-SE ou passa-se mobilada uma casa com alguns moveis, 3 mezes em deposito e um adeantado. [illegible] Pensão Silva Cattete, 53, sobrado, das 8 ás 14. (A 16090) E

ALUGA-SE um bom quarto para solteiro, com pensão á rua Silveira Martins n. 80, Tel. 609 B. M. Casa de familia. Preço 250$000. (A 16120) E

ALUGA-SE linda sala de frente, bem mobilada, á rua Corrêa Dutra, 44. (A 14699) E

ALUGAM-SE 2 optimos aposentos, na rua D. Luiza, 32 (Gloria). (A 15388) E

ALUGA-SE confortavel sala, com ou sem quarto, a cavalheiros de alto tratamento, em casa de familia, com pensão. Largo do Machado n. 43. (A 15406) E

ALUGA-SE apartamento mobilado completamente independente com 2 salas, 3 quartos, copa, cozinha, banheiro com aquecedor e fogão a gaz, [illegible] para casal ou pequena familia, sem creanças, R. Candido Mendes, 22, Gloria, das 1 ás 4. (A 14665) E

EM casa de casal de respeito aluga-se esplendida sala de frente, mobilada com todo o conforto, para moças de tratamento. Exigem-se referencias. Rua Hermenegildo de Barros n. 31, Gloria. (A 14738) E

HOTEL WILSON. — Flamengo, 2. Vagam-se dois optimos aposentos, com agua corrente. (A 15389) E

PERTO dos banhos, familia aluga sala de frente, mobilada, a cavalheiros ou casal, á rua Corrêa Dutra n. 154. (A 15438) E

PRAIA HOTEL — Flamengo 12. Diarias 10$ e 12$. Comida excellente. (A 14691) E

QUARTO. Aluga-se no melhor ponto do Flamengo. Preço modico. R. Senador Corrêa, 46, Cattete. (A 16092) E

SALA, quarto, mobilados, agua corrente, perto dos banhos de mar. Optima alimentação. Corrêa Dutra, 25. (A 14766) E

LARANJEIRAS

ALUGAM-SE tres esplendidos pavimentos, de predio á Avenida Rio Branco n. 21. Informações no mesmo, diariamente, das 10 ás 16 horas. (A 14728) F

ALUGA-SE á rua Alice n. 29, Laranjeiras, uma confortavel casa muito bem situada. Trata-se na mesma casa. (A 14768) F

ALUGAM-SE pequenos apartamentos no predio novo da rua Laranjeiras n. 11. (A 14680) F

ALUGA-SE a casal de tratamento pequena e luxuosa residencia, com todo o conforto moderno, á rua Umary n. 8, terreo, [illegible] (A [illegible]) F

QUARTO. Aluga-se independente, de frente, mobilado, a cavalheiro. Rua Guanabara n. 36, Laranjeiras. (A 14678) F

BOTAFOGO

ALUGAM-SE bonita sala de frente e quarto, em casa de familia, com pensão, mobilado. Bom ponto. Rua São Clemente n. 112, Botafogo. (A 14797) G

ALUGA-SE o predio [illegible] á rua Voluntarios da Patria n. 178, com 6 grandes quartos, 3 salas, saleta [illegible] (A 14800) G

ALUGA-SE uma boa loja para qualquer negocio á rua Real Grandeza n. 56. [illegible] (A 14643) G

COPACABANA

ALUGA-SE a magnifica casa á rua Jangadeiros n. 103 (Ipanema). Tratar com Lafayette Bastos & Cia., á rua Buenos Aires n. 46. Tel. Norte 1587. (4976 H)

ALUGA-SE o predio mobilado [illegible] (A [illegible]) H

ALUGA-SE esplendida casa propria para familia de tratamento [illegible] (A 15416) H

ALUGA-SE [illegible] Leme. Tel. Sul 3148. (A 16074) H

ALUGA-SE [illegible] (A 15383) H

ALUGA-SE [illegible] (A 16113) H

GAVEA

ALUGA-SE [illegible] (A 15444) I

PERTO do Hippodromo Brasileiro [illegible] (A 14675) I

RIO COMPRIDO

ALUGA-SE para familia de tratamento, optimo predio [illegible] á rua Aristides Lobo n. 83. Tratar com Lafayette Bastos & Cia., á rua Buenos Aires n. 46. Tel. Norte 1587. (4977 J)

ALUGA-SE [illegible] (A 14730) J

ALUGA-SE a Avenida Paulo de Frontin [illegible] (A [illegible]) J

ALUGAM-SE o bello predio [illegible] (A [illegible]) J

ALUGA-SE por 700$ o predio [illegible] Banco de Credito Mercantil [illegible] (A 14706) J

ALUGA-SE ou vende-se o predio [illegible] (A 15446) K

TIJUCA

ALUGA-SE Casa José Hygino, 165, casa 3. A chave no local. Aluguel 300$. Tratar rua Ouvidor, 55, casa Azamor.

ALUGAM-SE bons quartos em casa de familia, com pensão. Rua Conde de Bomfim n. 762. [illegible] (A 14799) K

ALUGA-SE [illegible] (A [illegible]) K

ALUGA-SE um optimo quarto em casa de familia, com pensão. Tratar com V. 4850. Haddock Lobo. (A 14720) K

ALUGA-SE confortaveis e arejados aposentos a pessoas de fino trato. Mariz e Barros n. 200. Pensão Silva Lobo. (A 16100) K

ALUGAM-SE a rapazes ou senhores de fino trato e distincção, com café de manhã ou meia pensão, esplendidos aposentos em magnifica residencia na Tijuca. Informações pelo teleph. V. 6178. Exigem-se referencias. (A 14648) K

QUARTOS a um apartamento com pensão, casa particular familia. Haddock Lobo, V. 4859. (A 14689) K

SÃO CHRISTOVÃO

ALUGA-SE por 280$ e taxas, a casa da rua Capitão Felix n. 71; tratar na rua General Camara n. 24. Peixoto & C. (A 14786) L

ALUGA-SE por 350$ e taxas a casa da rua Chaves Faria n. 13; trata-se na rua General Camara, 24. Peixoto & C. (A 14787) L

ALUGA-SE á rua S. Christovão, 518-A (bairro de Sta. Genoveva), [illegible] Banco Portuguez do Brasil, Candelaria n. 24. (A 15445) L

ALUGA-SE o predio da rua Francisco Eugenio n. 176, com grandes quartos, duas salas, fogão a gaz, banheira, aquecedor, um grande terraço, predio novo; chaves no n. 174-A. (A 14712) L

VILLA ISABEL

QUARTO para casal, aluga-se um á rua Visconde do Itamaraty, 9. (A 15459) M

ANDARAHY

ALUGA-SE boa sala de frente, independente, [illegible] á rua Pereira Nunes n. 216, Aldeia Campista. (A 14770) N

ALUGA-SE á rua Meira e Vasconcellos n. 65. As chaves por favor no n. 67. Tratar á rua Uruguay, 39, 2º andar. (A 14713) N

ALUGA-SE o predio da rua Meira Vasconcellos [illegible] Machado, Phone C. 4136. As chaves no 67. (A 14672) N

ALUGA-SE uma casa com sala, quarto de banho, na rua Barão de Itaipú, [illegible] á rua Rosario n. 137. (A 14674) N

GRAJAHU' — Aluga-se uma boa casa na rua das Palmeiras n. 88, Botafogo. (A 15425) N

LAPA

ALUGA-SE um quarto ou sala de frente, mobilados, a senhor distincto. Pedem-se referencias. Rua Conde de Lage n. 56, Gloria. (A 14781) P

ALUGA-SE uma sala, [illegible] á rua Maranguape n. 28, sob. (A 14746) P

SAUDE

ALUGA-SE a casa n. 116, da rua Senador Nabuco, com 5 quartos, 3 salas, porão habitavel, etc. Tratar com Lafayette Bastos & Cia., á rua Buenos Aires n. 46. Tel. Norte 1478. (4980 Q)

ALUGA-SE o predio da rua [illegible] (A 14806) Q

SANTA THEREZA

ALUGA-SE o predio da rua das Neves n. 40, para familia de tratamento com todo o conforto e magnifica vista. Ponto dos bondes á Paula Mattos. (A 15463) S

ALUGA-SE confortavel casa. Preço modico. Rua Monte Alegre [illegible] (A 14039) S

MASSAGISTA, manicure, attende á domicilio. [illegible] (A [illegible]) S

MANGUE

ALUGA-SE a casa n. 81, da rua Visconde de Itauna n. 81, com 2 quartos, 2 salas, etc. Tratar com Lafayette Bastos & Cia., á rua Buenos Aires n. 46. Tel. Norte 1587.

ALUGA-SE a casa 3, da rua Visconde de Itauna n. 111, com 2 quartos, 2 salas, etc. Tratar com Lafayette Bastos & Cia., á rua Buenos Aires n. 46. Tel. Norte 1478. (4975 T)

SUB. DA CENTRAL

ALUGA-SE um bom predio da rua Engenho Novo n. 114, com 5 quartos, 2 salas, copa, etc. As chaves estão no 110. Tratar com Lafayette Bastos & Cia., á rua Buenos Aires n. 46. Tel. Norte 1587.

ALUGA-SE [illegible] (A 14775) U

ALUGA-SE por 350$ o predio [illegible] (A 14752) U

ALUGAM-SE optimas casas [illegible] (A [illegible]) U

ALUGA-SE uma confortavel casa [illegible] (A [illegible]) U

ALUGA-SE a casa 1 muito limpa [illegible] (A 14739) U

SUB. LEOPOLDINA

ALUGAM-SE duas casas na rua Conselheiro Paulino [illegible] (A [illegible]) V

ALUGA-SE [illegible] (A [illegible]) V

ALUGA-SE por 700$ o predio [illegible] Banco de Credito Mercantil, Quitanda ns. 71-75. (A [illegible]) V

NICTHEROY

ALUGA-SE o predio n. 102 da rua Gavião Peixoto, [illegible] (A [illegible]) W

ALUGA-SE uma casa confortavel [illegible] (A 14772) W

Sua 3ª. Semana de Bonificação

Verdadeiro successo!

Em varios estylos e combinações — Modernos e elegantes.
Estas e outras qualidades modernas a escolher.
DEMI — TRESSÊ — SOUVERAIN

A'Liegiana

Economizar é uma virtude... Vender barato é contentar a todos!...

49$800
1 vidro de fina essencia como brinde!
Rua do Ouvidor 141, 1º andar — E' a 4ª casa depois da leiteria Palmyra (lado direito)
Telp. N. 7632
(4998)

VENDAS DE PREDIOS E TERRENOS

CASA por 38:000$000 — Vende-se, 3 quartos, 2 salas, entrada ao lado, bom quintal e bom app. sanitario, póde ser vista a qualquer hora; será entregue no mesmo dia que se realizar o negocio. Facilita-se o pagamento. Ver e tratar rua D. Anna Nery, 347, proximo á estação do Rocha. (A 16081) 1

TERRENO. Esplanada do Senado. Vende-se um com 7 de frente por 28 e 32 de fundos, á rua Paulo de Frontin. Trata-se com o sr. Leite, á rua da Alfandega n. 26, 3º andar, das 10 ás 12 e das 3 ás 5. (A 14755) 1

VENDE-SE o predio da rua Barão de S. Francisco Filho n. 351, proprio para familia de tratamento; as chaves no café ao lado. Negocio urgente. (A 16126) 1

VENDE-SE, na rua Camarista Meyer, terreno de esquina, prompto a edificar, com frente de 8 metros por esta rua e 42 metros pela outra; preço oito contos; facilita-se o pagamento; tratar com Canarim, rua Buenos Aires n. 27. Tel. N. 3080. (A 14708) 1

VENDE-SE, em Villa Isabel, proximo ao Boulevard, terreno com 27 metros de frente por 33 ou 36 de fundos, podendo se dividir em tres lotes de 9 metros cada um; preço 15 contos cada lote; grande facilidade no pagamento; tratar com Canarim, rua Buenos Aires n. 27. Tel. N. 3080. (A 14709) 1

VENDE-SE um terreno de 10 x 50, á rua Prudente de Moraes, Ipanema, e outro em Guaratiba. Informações á rua Pedro I n. 42. (A 14703) 1

VENDE-SE o predio da rua Campos Salles n. 102, praça Affonso Penna, para familia de tratamento. Ver das 12 ás 16 horas. (A 14681) 1

VENDE-SE no Meyer, rua Aristides Caire, 140, confortavel bungalow; grande terreno murado, 4 quartos, porão hab., dep. para creados, fogão a gaz, banheira, por 45 contos. Parte á vista e o resto a longo prazo. (A 15384) 1

VENDE-SE o predio da rua Carvalho Alvim n. 87, transversal á do Uruguay; as chaves estão no n. 229 da rua Uruguay e trata-se á rua Buenos Aires n. 100, sobrado, sala dos fundos. (A 16145) 1

VENDE-SE magnifico lote de terreno á rua D. Delphina, entre os ns. 38 e 46, murado na frente, prompto para receber edificação. Mede 11m,00 de testada. Para tratar á rua Buenos Aires n. 100, sobrado, sala dos fundos. (A 16146) 1

VENDE-SE solido e moderno predio de dois pavimentos, em centro de grande terreno, á rua Alzira Brandão [illegible] (A 14742) 1

VENDE-SE [illegible] Carlos [illegible] n. 93, com [illegible] (A 14761) 1

VENDE-SE uma bella situação com [illegible] (A 14757) 1

VENDE-SE um terreno prompto a edificar, com frente para duas ruas, [illegible] (A 14657) 1

VENDAS DIVERSAS

CAMINHÃO Ford, typo 26, com 6 rodas, vende-se por preço de occasião; tratar á rua Fernandes [illegible] (A 15454) 2

CADEIRA de rodas para doente, vende-se; rua Senhor dos Passos [illegible] (A 15402) 2

VENDEM-SE caminhões Chevrolet, [illegible] (A 16077) 2

VENDE-SE uma grande industria. [illegible] Oliveira. [illegible] (A 16091) 2

VENDEM-SE [illegible] Senado [illegible] (A 13980) 2

VENDEM-SE dois dormitorios, [illegible] Cattete [illegible] (A 16139) 2

VENDE-SE uma machina de escrever [illegible] (A 14795) 2

ACHADOS E PERDIDOS

A SALVADORA, Becco do Rosario, [illegible] 67.160, [illegible] (A 14655) 4

ACHADO — Um empregado da Agencia Havas achou durante o Carnaval, [illegible] á disposição. (4939)

CASA de penhores Arthur Alvim — [illegible] (A 14745) 4

CASA Dias & Moysés — Dias de [illegible] Janeiro [illegible] (A 14737) 4

CIA. Aurea Brasileira [illegible] Passos, [illegible] penhores (A 15453) 4

CIA. Bancaria Aurea Brasileira [illegible] 38.185, [illegible] (A 15460) 4

[illegible] (A 14664) 4

[illegible] Jardim [illegible] (A 15452) 4

FOI perdido, sabbado ultimo, em um [illegible] de Praia [illegible] quarto [illegible] Baependy [illegible] (A 1399) 4

TRASPASSA-SE

TRASPASSA-SE uma casa mobilada, á rua [illegible] n. 27. (A 14621) 5

DIVERSOS

[illegible] vende, compra, [illegible] certa joias [illegible] Dias [illegible] (A 14721) 3

AUTOMOVEIS E CAMINHÕES CHEVROLET

CHEVROLET — R. Ferreira & C., rua Mariz e Barros 391, facilitam prazos e precisam de bons vendedores. (506)

A rigor da moda. Vestidos para passeio e baile desde 85$. Vestidos de luxo á 95$. Chapéos a 15$. Roupas brancas, 1 Chale bordado a mão, [illegible] para liquidar. Rua da Lapa 50 sob. Mme. Machado. (A 15411) 3

CHAPÉOS em poucas lições, ultimos modelos, ensina-se a 20$ mensaes, [illegible] 229. (A 14642) 3

CASA Sol Nascente, compra-se heranças, adeanta inventarios, impostos e outros. Uruguayana 95. (A 13891) 3

COMPRAM-SE vestidos, manteaux, roupas brancas e tudo que represente valor. Pagam-se altos preços. Rua da Lapa n. 50, sobrado. Tel. Central 2009. Mme. Machado. (A 15412) 3

DINHEIRO — Particular empresta qualquer quantia sob hypothecas, mesmo nos suburbios; faz construcções, adianta para inventarios, desconta duplicatas e promissorias com endosso de commerciantes ou bons proprietarios, a juros modicos, para mais informações á rua dos Ourives, 129, sob., das 9 ás 11 1/2 e das 13 ás 16 1/2, com Rebello. (A 15437) 3

DINHEIRO rapido, sob immoveis. Casa Sol Nascente, Uruguayana n. 95. (A 12879) 3

DINHEIRO — Hypothecas, descontos, inventarios, alugueis ou outra garantia. Rua S. José n. 7, sob., sala 3, das 9 ás 11 e das 3 ás 5. (A 13996) 3

ENCERADOR por empreitada — Raspa, calafeta e encera. Norte 3156. José Francisco. Rua Senador Pompeu n. 231. (A 14653) 3

HOMOEOPATHIA — pharmacia fundada ha 40 annos. Rua da Quitanda, 27. Adolpho Vasconcellos. — Seus remedios são preparados com o maior escrupulo. (5281)

INVISIVEIS S. B. Caridade e Virgem Maria. Esta Sociedade continúa a attender aos que soffrem. Enveloppe subscriptado e sellado para resposta á Caixa do Correio n. 1.916 Rio. (A 14619)

LUSTRAÇÃO, armações, empalhação e concerto de moveis. Lamartine. Tels. Villa 1081 ou Beira-Mar 0113. (A 15413) 3

MACHINAS de escrever — Remington, 10, 11 e 13, novas e portateis, Royal, Underwood, modernas e Coroñas; só no largo do Capim, 8; preços modicos; garantidas. Casa E. Magalhães. (A 16103) 3

MACHINAS de escrever quasi novas e garantidas desde 150$000 vendem-se a prazo e alugam-se. General Camara, 105. Tel. Norte 1766. (5322)

OURO Joias velhas compra-se, paga-se bem. Joalheria Raphael. Rua S. José, 43. (5064)

PLANTAS para obras, executam-se desde 30$, e tratam-se de licenças, á rua General Camara, 397-1º. (A 16082) 3

PIANO LUX

Preço 3:200$ e 3:400$000
vendas a dinheiro e a prazo
Prestações desde 122$000
Fabrica: Avenida 28 de Setembro n. 341. Telephone Villa 3228.
(584)

PIANOS Autopianos e Harmoniums concertos e afinações pelos melhores technicos e afinadores, sob a direcção de Carlos de Souza ex-technico das melhores casas do Rio. Rua Visconde do Rio Branco n. 59, sobr. Tel. Central 5896. (0174)

PIANO "BRASIL" — Egual ao melhor estrangeiro. Vendem-se a prazo e alugam-se. General Camara, 105. Telephone Norte 1736. (5323)

PIANOS R. Ferreira & C., a maior casa importadora do Brasil, mudou-se da rua S. Francisco Xavier 388 para Mariz e Barros 391. Não comprem sem visitar a ou pedir catalogos. (16996)

Poltronas para cinema, Carteiras escolares, Cadeiras para todos os misteres, fabricadas em Imbuya. General Camara, 105 — Tel. N. 1736. (0554)

SER FELIZ nos negocios e amores, ter saude e realizar tudo que desejar; cartas com sellos para resposta; a F. P. Silva. Estação de Mesquita. E. do Rio. (A15448) 3

QUER installar-se com todo o conforto? Procure V. S. á rua Ferreira Vianna, 75/77 (Flamengo), "Florida Hotel", que acaba de inaugurar-se. Telephone B. M. 2895 e 2896. (A 13934) 3

CORRESPONDECIA
SILVA

Tenho escripto sempre 15—30, depois 24 dezembro, quando aqui cheguei; estou admirado silencio. Falta noticias obriga-me suspender cartas. — Oderf. (A 16134) COR

MEDICOS

CLINICA DE SENHORAS

Tratamento sem operação das hemorrhagias, faltas, colicas, etc., diathermia. Prof. Octavio de Andrade e dr. Cesar Esteves, largo de S. Francisco, 25. Phone Central 1591, de 9 ás 11 e de 1 ás 4. (A 13496) 6

DR. BRANDINO CORRÊA

Molestias do apparelho Genito-Urinario, no homem e na mulher. OPERAÇÕES: Utero, ovarios, hernias, appendice, prostata, rins, bexiga, etc. Cura rapida por processos modernos, sem dôr, da

GONORRHÉA

e suas complicações. Prostatites, orchites, cystites, estreitamentos, etc. Diathermia, Darsonvalização. Rua Republica do Perú, 23, sob., das 7 ás 9 e das 14 ás 19 hs. Domingos e Feriados, das 7 ás 10 hs. Central 2654. (A 14172) 6

IMPOTENCIA

Tratamento da impotencia sexual em individuos moços. Dr. José de Albuquerque. R. Carioca, 22, de 1 ás 6. (A 12898) 6

CONSULTAS GRATIS

Pelo Dr. Luiz Lima Bittencourt, especialista em molestias dos
OLHOS, OUVIDOS, GARGANTA E NARIZ
todos os dias, das 9 ás 11 horas e pagas das 16 ás 18 horas. Consultorio — Rua Buenos Aires, 158 (entre Andradas e Uruguayana)
Tambem faz o tratamento da catarata sem operação, nos casos indicados.
(A 14594)

HYDROCELE, ORCHITES, TUMORES DOS TESTICULOS E ESTREITAMENTO DA URETHRA

HYDROCELE — Cura radical sem dôr, sem operação cortante e sem privar o doente de suas occupações habituaes.
DR. LUIS DE MARCOS — Uruguayana, 105, das 2 ás 4. (19858) 6

GONOSÉA

Comprimidos para uso interno. Garantido contra Gonorrheas. (A 14671) 6

GONORRHEAS e suas complicações em ambos os sexos. Cura radical por processos seguros e rapidos. DR. JOÃO ABREU — DR. DUARTE NUNES. Das 8 ás 19 horas. — Telep. 5803 N. — Rua S. Pedro numero 64. (D 16995) 6

Diathermia — Alta-freuencia — Ultra-violeta —

Physiotherapia — Trat. mod. e efficaz das doenças do estomago e intestino; da hemorrhoida, escholiose, lymphatismo, rheumatismo, infl. do utero, ovarios, prostata — Cura rapida da blenorrhagia pela diathermia.

Dr. A. Camillo Monteiro
Rua Carioca, 6, 4º. — (De 1 ás 5). (A 16135) 6

DR. RUPERT PEREIRA

Molestias do apparelho genito-urinario no homem e na mulher: Utero, ovarios, rins, bexiga, etc. Cura rapida quanto possivel da

GONORRHÉA

e complicações. Tratamento da impotencia em individuo moço. Travessa do Ouvidor (antiga Sachet) n. 10, 1º andar, 8 1/2 ás 11 e 3 ás 6. Norte 0276. (A 14771) 6

CLINICA JULIO DE MACEDO
(Vias urinarias - Orgãos genitaes)

Doenças venereas Tratamento cuidadoso e rapido quanto possivel da GONORRHÉA e complicações no homem e na mulher, cancros molles e adenites; syphilis DR. JULIO DE MACEDO rua da Carioca 54-A (8 ás 21) Tel. C. 3051 - Res. V. 5588. (A 14794) 6

Gonorrhéa e complicações. Cura por methodos rapidos e garantidos. **Dr. Raul Rocha** — 20 annos de pratica — Rua 7 de Setembro, 94 — das 9 ás 12 e das 3 ás 6. Tel. C. 1416. (A 14784) 6

DENTISTAS

Dr. Silvino Mattos, laureado especialista em dentaduras parciaes, de justa-posições e duplas, bem como em pontes. Rua 7 de Setembro, 194. (A 14723) 7

DENTISTA — Vende-se excellente gabinete, motor Ritter e outros objectos; rua Senhor dos Passos, 56. (A 15401) 7

DENTADURAS Concertam-se com a maxima rapidez e perfeição no laboratorio do laureado especialista dr. Silvino Mattos, Rua 7 Setembro, 194. (A 14723) 7

Dentaduras Concertam-se em poucas horas no laboratorio do dr. Silvino Mattos, á rua 7 de Setembro, 194. (A 14723) 7

DENTADURAS e outros trabalhos dentarios, com rapidez e perfeição. Dr. J. Gonçalves, rua Sete de Setembro n. 190, das 8 ás 6. (A 16098) 7

Dentista — Heitor Corrêa — Especialista em trabalhos a ouro e dentes artificiaes. Travessa São Francisco, 12. Tel. 3440. Central. (19860)

SALAS. Alugam-se duas, sendo uma propria para dentista. Ponto magnifico. Uruguayana n. 22. (A 15461) 7

PARTEIRAS

PARTEIRA — Mme. Maria Josepha, diplomada pelo Rio e Madrid — Partos e outros trabalhos. Consultas das 9 ás 5. Avenida Gomes Freire n. 77. Central 3642. (A 13484) 3

A SENHORA
Está triste? As suas regras são Dolorosas e irregulares, tome CAPSULAS SEVENKRAUT (Apiol Sabina Arruda) que ficará boa. Tubo 7$. A' venda na Drogaria Huber. Rua Sete de Setembro, 61. (A 14383) 8

PROFESSORES

ACADEMIA de Estudos Praticos. Trav. S. Fco. de Paula, 24, (2º) elevador. Matriculas abertas. Aulas diarias. Taxa, 40$000. de 3 ás 5 horas. (A 13982) 9

COPIAS á machina, ao mimeographo, traducções. Sete de Setembro n. 107. Escola Urania. (A 14793) 9

CURSO de guarda-livros em 3 mezes pelo Professor Mario da Silva Pires, rua da Assembléa n. 101, sala 7, das 6 ás 9 da noite. (A 14805) 9

DACTYLOGRAPHIA — Mensalidade de 10$; Escola Royal; ruas Carioca, 41 e Archias Cordeiro, 159. Tel. C. 3636. Prof. A. Castro. (A 14803) 9

PROFESSORES de piano — Alugam-se salas e pianos a 2$000 a hora para leccionar. Rua Senador Euzebio n. 30. (A 14699) 9

PROF. portugueza ensina, em particular, portuguez, arithmetica, etc., a creanças e senhoras, na rua S. José n. 34, 2º andar. Vae a domicilio. (A 15380) 9

Guarda-livros em 3 mezes

Ensino por correspondencia, util e proveitoso. Pedir informes ao Prof. FORZEIN, rua Buenos Aires n. 176, 2º andar, Caixa Postal 301 — Rio. (A 14743) 9

A SUA approvação nos proximos exames talvez dependa das lições que ainda pode dar com o prof. particular da rua S. José n. 34-2º. (A 15380) 9

Inglez — Escripturação

Mr. Rammel, Rua do Ouvidor, 58, 2º andar (tem elevador). (A 14.777)

SENHORITA. Troca aula de inglez, por aula de italiano ou francez, com outra senhorita. Cartas Caixa Postal, 2514. (A 15427) 9

PROFESSORA franceza ensina francez, musica, canto e solfejo, theorica e praticamente. Vae a domicilio. Inf., r. S. José, 34-3º and. Tel. Central 5537. (A 14802) 9

TACHYGRAPHIA — Está publicada e á venda nas Livrarias Alves e Leite Ribeiro o Compendio do Tachygrapho da Camara Armando de Oliveira Carvalho, que conta, como collegas, alguns de seus alumnos. Aprende-se sem mestre e em pouco tempo. (A 14202)

Correio Aereo
C. G. Aeropostale

UNICO SERVIÇO OFFICIAL DOS CORREIOS FRANCEZES, URUGUAYOS, ARGENTINOS

SAHIDAS do Aviões Postaes do Rio:

Todas as 5ªs feiras, para: Victoria, Caravellas, Bahia, Maceió, Recife, Natal, Dakar, Casablanca, Alicante e Toulouse

Todas as 6ªs feiras, para: Santos, Florianopolis, Porto Alegre, Pelotas, Montevidéo e Buenos Aires e Chile.

Fechamento de malas:
Para o Norte, 5ª feira até ás 12 horas.
Para o Sul, 5ª feira até ás 22 horas.
Mala de ultima hora.
Para o Norte, 5ª feira até ás 13 horas.
Para o Sul, 6ª feira até ás 12 horas.

AVENIDA RIO BRANCO, 50
TELE. NORTE 7406
Agencia em Petropolis
270, Avenida 15 de Novembro
(7014)

PIANO — Lecciona-se a serie inicial pelo methodo do Instituto. Rua Boa Vista, 137 — Alto da Boa Vista. (A 14731) 9

TACHYGRAPHIA "Pitman-Viegas". O unico methodo proprio para estudo sem professor. Em todas as livrarias e na casa Crashley, R. Ouvidor n. 58. (A 14508) 9

Um curso que é differente

Bons professores, turmas limitadas. Preparatorios, Seriados (official). Commercio pratico (Inglez, Contabilidade, Tachygraphia etc.). Informes 3 - 6 horas, Ouvidor 58 — 2º (elev.). (A 15458) 9

CONTAE BEM PELOS VOSSOS DEDOS OS EFFEITOS DA "SOLUÇÃO PAUTAUBERGE"

1º Ella aseptisa o Intestino
2º Ella facilita a expectoração
3º Ella supprime a Tosse
4º Ella cicatrisa as lesões
5º Ella abre o appetite e remonta as forças.

L. Pautauberge, 10, rue de Constantinople - Paris.

App. D. N. S. P. n. 286, em 25-4-87 (17590)

OCULOS

Nickel c| grão . .	6$000
Nickel c| côr . . .	3$000
Tartaruga c| côr .	4$000
Tartaruga c| grão .	10$000
Pince-nez c| grão .	3$000
Pince-nez chapeado a ouro . . .	10$000

Concerta e avia receitas.
VENDAS POR ATACADO
Rua Sete de Setembro 55
(5187)

CASA MOBILADA

Aluga-se uma com jardim, para familia de tratamento á rua Bambina 82 Botafogo. Tratar rua Ministro Viveiros de Castro 54 — Leme. (A 16076)

ALUGA-SE NO LEME

Rico appartamento com quarto de banho junto, sem pensão, em casa de senhora estrangeira. Rua Salvador Corrêa 68. (A 14668)

PRAIA VERMELHA — URCA

Vende-se ou aluga-se optimo predio estylo missões, com 2 pavimentos, quatro quartos, duas salas, optimo banheiro e garage. Informações com Costa Braga & Cia. rua São Pedro 72. (A 16112)

ALUGA-SE URGENTE

Optimo predio á rua Dr. Sattamine, 77 em centro de terreno. Póde ser visto a qualquer hora. (A 16112)

ALUGA-SE

Optimo predio á rua Elcone de Almeida, 59, completamente reformado. Póde ser visto a qualquer hora. (A 16112)

Ouro 10$ moedas
Ouro velho

Platina 30$ Prata moeda 50 °|° e 200 °|° Salvas e castiçaes de prata e outras antiguidades de 500 a 200 a gr. Joias com brilhantes paga a Casa Roberto mais 50 °|° que outros compradores. As nossas offertas são garantidas. Criterio e seriedade Av. Rio Branco 127, em frente ao Jornal do Brasil.

TERRENO EM ANDARAHY
— Zona Grajahú —

Vende-se, 10 x 30, 9:500$000. Trata-se com o dr. Salgado. Rua do Livramento n. 72, das 8 ás 10 ou das 2 ás 4 horas. (A 14694)

PIANO — COMPRA-SE

Com urgencia, embora precisando reparos; paga-se bem. — Telephone Central 4307. (A 16072)

SITIOS EM FRIBURGO

Vendem-se em Friburgo, clima saluberrimo, juntos ou separados, cerca de 200 alqueires de excellentes terras com mattas e muita agua, proprias para qualquer cultivo e pastarias. Vendem-se tambem lindos sitios já organizados, com casa, pomar e outras bemfeitorias. Informações nesta cidade, com o sr. Ferreira. Edificio do Jornal do Commercio, sala 206. Phone C. 2837. (D 38782)

PNEUMATICOS

Compra-se ou reforma-se pneus, ficando como novos. Rua S. Clemente, 187. Telephone Sul 2465. — Junqueira de Aquino & Comp. (A 10624)

CASA NO POSTO 4

Traspassa-se confortavel casa para familia de tratamento, com todos os moveis, aquecedor, telephone e bilhar. Bom quintal e gallinheiro. Linda vista para o mar. Aluguel razoavel. Para informações pelo telephone Ipanema 1905. — Das 8 ás 12 horas. (A 14670)

ALUGA-SE

Dois bons predios acabados de construir, á rua Barão de Mesquita ns. 634 e 636, proximo á rua do Uruguay, com amplos armazens para negocio ou industria, tendo os armazens morada na parte dos fundos e sobrados com cinco bons quartos, sala, copa, cozinha, banheiras, aquecedor e todos os requisitos de hygiene; as chaves acham-se no mesmo. Trata-se na rua do Mercado n. 37, com o sr. David, ou á rua Andrade Neves numero 58, das 10 ás 12 ou das 16 em deante. (A 15400)

PALACETE

Vende-se com chacara, á rua COSME VELHO n. 81; Informações no local. (A 12901)

ALBUMINOL

Especifico albuminurias e o dissolvente maximo do acido urico. (A 14208)

1.º ANDAR

Aluga-se um na rua do Ouvidor, entre a Avenida e Gonçalves Dias; trata-se no n. 145, loja. (A 16084)

ALUGA-SE CASA

Aluga-se por 300$000 parte do sobrado da rua Aristides Lobo n. 144, constando de tres quartos e uma sala, cozinha, etc., a familia de tratamento sem creanças. Rio Comprido. (A 16088)

CASA NO CATTETE

Traspassa-se uma pelo aluguel de Rs. 460$000. Rua do Cattete, 92, casa 32. (A 13995)

IMPERIAL HOTEL

Dispõe de amplos e arejados quartos e salas com agua corrente e mais commodidades para familias e cavalheiros. Optimo passadio. Preços modicos. — RUA DO CATTETE, 186. (A 14707)

CAMINHÕES

Para trabalhar na praça, alugam-se 2, sendo um para 2 e outro para 3 toneladas. — Tratar á rua Frei Caneca n. 43. PHONE CENTRAL 0358. (A 14700)

PHARMACIA

Precisa-se de um pratico. Trata-se á rua S. Januario n. 188. (A 14697)

SALA DE FRENTE

Em casa de senhora só aluga-se a cavalheiro distincto, com liberdade; á rua do Theatro n. 3, 2º andar. (A 15415)

"BARATA CHRYSLER" "HUDSON SPORT" "ROYAL SEDAN CHRYSLER"

Vendem-se esses tres autos com pouco uso e perfeito funccionamento. Vel-os e tratar á rua dos Invalidos n. 133, GARAGE SELECTA. (A 14669)

PENSÃO XAVIER

Cassiano, 2 — Gloria. Dispõe de optima sala e quartos para cavalheiros. (A 16108)

ALUGA-SE

Aluga-se por contrato de cinco annos o predio n. 86|88 da Avenida Salvador de Sá, tendo quatro sobrados e uma grande loja com frentes para duas ruas; mais informações com Attila da Costa, á Avenida Passos ns. 101|103, Casa Mathias, das 8 ás 12 horas. — Telephone NORTE 4521. (A 16094)

PERTO DA PRAIA

Quarto bem mobilado e com agua corrente, aluga-se. Praça Serzedello Corrêa n. 6. (A 13998)

TERRENO NA AVENIDA PAULO FRONTIN

No melhor local 8 x 24. Tratar com sr. Crespo, Assembléa, 16. Tel. V. 3863. (A 14595)

CASA

Aluga-se uma boa casa á rua Desembargador Isidro n. 133. Póde ser vista de 1 ás 5 horas da tarde; trata-se á rua Julio do Carmo n. 251. Telephone Villa 0859. (A 15348)

Terrenos a prestações na Villa Engenho da Rainha
— (Inhauma) —

Situado a 17 minutos da cidade. — Tem luz, agua e estação em construcção junto dos terrenos. Informações na Avenida Automovel Club n. 234 — (Inhauma). (A 14437)

INDICADOR

MEDICOS

Dr. Luis Ramos — Conde Bomfim 300 (Granado), res. n. 685. V. 1639.
Dr. I. Malagueta — R. do Carmo, 5. (Esq. de S. José). Tel. 2652. C.
Dr. A. Pamplona — Medeiros Passaro 35, Tijuca. V. 1276, 1º de Março, 13 N. 5303, das 15 ás 17 horas.
Dr. Henrique Duque — Rua Chile, 11. Resid.: R. Ibituruna, 73.
Dr. W. Shiller — (Mentaes e nerv.). R. M. Olinda (1-3). Tel. S. 2404.
Dr. João Pacifico — Frei Caneca 273. T. Central 1298.
Dr. Augusto Tavares — Res. e cons. Cattete 186 e 91. T. B. M. 3327-2115.
Dr. Dauro Mendes — Assembléa 70. (C 0935. P. Boto 206. S. 3462.
Dr. Lacé Brandão — Sete de Setembro 97, 1º (3 horas).
Dr. Gilberto Gonzaga Romeiro — Cons. S. José 69 — Res. Sul 2111.
Dr. Flavio de Moura — R. Buarque n. 33, Leme. Tel. Sul, 1052.
Dr. Moncorvo — (Creanças), Rodrigo Silva 18 (3 hs.). Moura Britto 58.
Prof. dr. Austregesilo — Doenças nervosas. Praça Floriano. Edificio do Cinema Gloria, 3º andar.

CLINICA MEDICA

DR. BASTOS DE AVILA — Res. General Polydoro n. 185 — Tel. Sul 2748. Cons: Rua Sete de Setembro n. 194. Tel. C. 1555.

MEDICOS ESPECIALISTAS

Dr. Guilherme Eisenlohr — Tuberculose, com 34 annos de pratica. R. Marechal Floriano 44 13 ás 18 hs.
Dr. Murillo de Campos — D. mentaes e nervosas. R. Sachet 21, ás 2 horas.
Dr. Montenegro Villela — Doenças internas coração e pulmões. Carioca, 48. 3ªs, 5as. e sab. (2 ás 4). C. 1525.
Dr. M. Esberard Leite — Cl. medica. Mol. creanças. Pr. Floriano 23 (5º) 2ªs., 4ªs. e 6as. (2 horas).
Dr. Jayme Poggi — Cirurgia geral, cirurgia plastica; rugas, correcção de seios, do ventre. Rua do Carmo, 5. Tel. C. 0490.
DR. DETSI FILHO — Ultra violeta Syphilis. 43 Ourives. N. 2879.
Dr. Ferrari — Reiniciou suas consultas das 2 ás 4, á rua 1º de Março n. 13.

DR. ARAUJO DOS SANTOS Tuberculose (pneumothorax) pulmões. R. Carioca, 48. (4 hs) Tels. C. 1525 e V. 4397.

Tratamentos pelos Raios X

Dr. Nelson Miranda — Dir. do Inst. Rad. e Phys. do Rio de Janeiro — Mol. das senhoras, syphilis e vias urinarias. Tumores malignos, fibromas bocios, ganglios. Epilação sem operação. R. da Carioca 48. C. 1525.

DOENÇAS DA PELLE E SYPHILIS

Dr. F. Terra — Prof. da Faculdade de Medicina; r. Urugayana n. 22, ás 14 hs. Applicações de radium.
Dr. Werneck Machado, da Policlinica Geral e da Santa Casa. Largo da Carioca 11-1º (INSTITUTO ALVARO ALVIM). Tratamento pelos raios ultra-violetas, diathermia, electro-coagulação, galvanocaustia, alta-frequencia, ar quente, correntes galvanicas e faradicas, neve carbonica, radium, 2 ás 5. Teleph. C. 4748.
Dr. A. F. da Costa Junior — (Ass. da Fac.) Pelle, Syphilis, Tumores, Physiotherapia. Assembléa 47. C. 2972.
Prof. dr. Rabello — Trata de tumores e doenças da pelle pelo radium e outros agentes physicos. Rua 7 de Setembro, 81.
Dr. A. Ferreira da Rosa — Assist. Faculdade. Rua S. José, 118. C. 2245.
Dr. A. Gavião Gonzaga — Com 3 annos pratica hospitaes Nova York, Paris e Vienna. Molestias da pelle, couro cabelludo e unhas; syphilis e tumores da pelle. Plastica cutanea: depilação, tatuagens, cicatrizes viciadas, espinhas, manchas, verrugas, signaes, etc. Raios X, Radium, U. V. e Infra-Vermelhos

Diathermia. N. Carbonica etc., das 3 em deante. Carmo 5, 2º, esq. São José. C. 0492.

DOENÇAS DAS CREANÇAS

Dr. Araujo Costa (da Fac. de Medic.) 70 Assemb. 2 ás 5. Tel. res. Ip 0800.
Dr. Wittrock — Dos hosp. creanças Berlim. Ourives 7 — C. 0952.
Dr. Moysés? Salom Sabola — Russell 52, 3 horas — 3ª, 5ª e sab. B. M. 1603.
Dr. Mario G. Ramos — Chile 23. A's 3 hs. Chamados Ip. 0319.

DOENÇAS MENTAES E NERVOSAS

Prof. Dr. Henrique Roxo — Cons. no Largo da Carioca 16 e 18 (sobrado), nas 2ªs., 4ªs e 6ªs., das 3 ás 7 1|2. Res. Avenida Pasteur 296. Tel. Sul 0824.

MOLESTIAS DOS PULMÕES E DO CORAÇÃO

Dr. Cunha e Mello — Chefe de serv. de tuberculose do H. D. Pedro II. R. Carioca, 40. Tel. C. 0767.

TUBERCULOSE. D. DOS PULMÕES

Dr. Heitor Achilles—Prat. dos Hosp. e Sanat. da Dinamarca. Assembléa, 61.
Dr. Julio Monteiro — Prat. Hosp. Europa. Urug. 27. 4 hs. 3ªs, 5ªs e sab.
Dr. Roberto Santos — Da Poli. Geral. Pneumothorax. Carioca 40 (2 ás 5).

MOLESTIAS DO CORAÇÃO, VASOS E RINS

Dr. F. de Arêa Leão — Com longa pratica da especialidade e grande tirocinio clinico. Methodos modernos de diagnostico e tratamento. Av. Rio Branco, 143, 5º andar. Das 3 ás 5 horas. — Tel. C. 3665 — Resid. Visconde de Pirajá n. 401. Tel. Ip. 1650.

CLINICA DE VIAS URINARIAS

Dr. Rodolpho Josetti — Ex-director do Dispensario Central de Prophylaxia das Doenças Venereas (Saude Publica). Longa pratica dos hospitaes da Allemanha. Trata pelos mais recentes processos, modernos methodos seguros e afficazes de diagnosticos e therapeutica. Urethroscopias anterior e posterior. Cystocopias. Diathermia e alta frequencia. Cura radical da gota militar, cystites, prostatites, orchites, hydrocele, tumores, impotencia genital etc. — Rua 13 de Maio n. 44. Diariamente das 3 ás 11 hs. am., das 4 ás 7 e das 8 ás 10 horas. Tel. 1000 Central.
Dr. Americo Valerio — Da Faculdade de Medicina. — Rua 7 de Setembro 139, 2º — C. 1768. Diariamente, das 4 ás 7 horas.

MOLESTIAS DE SENHORAS E CREANÇAS

Dr. Abelardo Alves de Barros — Cons. R. Conde Bomfim 300 (V. 3225). Res.: Araujos 59 (V. 3550). Consultas 2ªs., 4ªs. e 6ªs. de 1 ás 3.

MEDICOS HOMOEOPATHAS

Dr. José de Castro — Mol. de creanças e adultos. Carioca 33, ás 3 hs. 3ªs., 5as. e sabs. H. Lobo, 279.

CIRURGIA GERAL

Dr. J. B. Canto — Ex-assistente do professor Gosset Pauchet, Paris, cirurgião da Assistencia Publica, Assistente da Faculdade de Medicina. Cirurgia geral, sem especialidade: appendice, estomago, vesicula biliar, molestias de senhoras, vias urinarias, apparelhos em geral. Rua da Quitanda, 33. Tel. N. n. 336. Sul 3145. Consultas gratis na Policlinica de Botafogo, ás terças, quintas e sabbados, 8 ás 10.

CLINICA CIRURGICA, VIAS URINARIAS

Dr. A. Costallat — Rua Carioca, 6 3º and., 4 ás 6 hs. C. 3950.
Dr. Rubens Farrulla — 7 de Setembro 48 (ás 5 horas). Tel. N. 3616.
Dr. Lincoln de Araujo — Assembléa 81 (3 ás 5 hs.) Tels.: C. 3551 e V. 326.
Dr. Guilherme Vianna — Assembléa, 70 (C. 935). M. Olinda 104. (S. 1453).

OPERAÇÕES

Dr. Fernando Vaz, do Hospital São Francisco de Assis. Operações em geral. Diagnostico e tratamento das affecções dos app. digestivo, urinario e genital. R. Conde Bomfim 668. (V. 1223). Assembléa 27. (C 0730).

HEMORRHOIDAS, DOENÇAS DO RECTO E ANUS

Dr. Raul Pitanga Santos — Passeio 56, 10 ás 12 e 1 ás 5. C. 2369.

PARTOS E MOLESTIAS DAS SENHORAS

Dr. Daciano Goulart — R. Uruguayana, 35. (4 ás 6). Tel. C. 3762.
Dr. Camacho Crespo — R. Conde de Bomfim, 577. Tel. V. 1771.
Dr. Condeixa Filho — Cons. Uruguayana 104, 4º andar 1 ás 4. Tel. N. 1146
Dr. Rocha Maia — Uruguayana 62 (2 ás 6) C. 411—Tel. resid. V. 1575.
Dr. F. Carvalho Azevedo — da Santa Casa e Pró-Matre — 13 Maio 53, (3 ás 5). T. C. 4395. Res. V. 627.
Dr. Miguel Feitosa — Da S. Casa G. Camara 328 (N. 8233). 2ªs. 4ªs e 6ªs.

CIRURGIA, MOL. SENHORAS VIAS URINARIAS

Dr. E. Decourt — Assembléa 49, ás 5 hs. Res. Cattete 270 (B. M. 0768).
Dr. Osorio Mascarenhas — Av. Rio Branco, 257 (3 ás 5). C. 0940.
Dr. Corrêa de Araujo — S. José 69 (1 ás 4). C. 0515. Res. Ip. 0211.)

CIRURGIA GERAL, PARTOS E D. DE SENHORAS

Dr. Arnaldo Cavalcanti — R. 7 de Setembro 135 4 ás 6. C. 2089.

DOENÇAS DOS RINS, BEXIGA PROSTATA E URETHRA

Dr. Alvaro Moutinho — r. Buenos Aires 77. 4º andar, de 9 ás 5 hs.

DOENÇAS VENEREAS E DAS VIAS URINARIAS

Dr. Julio de Macedo — R. Carioca 54-A (8 ás 21). Tel C. 3051. Res. V. 5588.

CIRURGIA ABDOMINAL, GYNECOLOGIA, PARTOS

Dr. Arnaldo de Moraes — Docente da Fac. Medicina: r. Assembléa 87, das 3 ás 5 horas, C. 2604 e B. M. 1933.

OCULISTAS

Gabriel de Andrade — Uruguayana, 37 (1 ás 4).
Dr. Chaves de Freitas — Consultas das 3 ás 5. Rua Assembléa, 56. Casa Rocha. Tel. C. 2928.
Dr. L. de Gouvêa—Rua 1º de Março 7 (3 ás 5). N. 7008 e Sul 0951.

OLHOS, GARGANTA, NARIZ E OUVIDOS

Dr. Raul David Sanson — S. José 43 1º, das 2 ás 5. Tel. C. 5197.

GARGANTA, NARIZ E OUVIDOS

Dr. Sousa Mendes — Rodrigo Silva 28, de 2 ás 4. C. 1838.
Drs. H. Mercaldo e A. Lacerda — Carioca 28. Das 13 ás 17 horas.
Dr. Francisco Eiras — S. José 61. Tel. C. 4625 (3 ás 6 hs.)
Dr. Antonio Leão Velloso — Assistente do prof. Raul D. de Sanson. São José 43, de 12 ás 14 horas, excepto segundas e sextas-feiras.

ANALYSES CLINICAS, LABORATORIOS

Drs. E. Lindemberg e A. Madeira — Assembléa 58 (2 hs.) C. 0451.

CIRURGIÕES-DENTISTAS

Octavio Euricio Alvaro—Rua da Carioca, 50 — C. 3392 e Jardim 1196.

HOMOEOPATHIA

Almeida Cardoso & Cia. — R. Marechal Floriano 11 — Tel. N. 0993.
Coelho Barbosa & Cia. — Rua Ourives 38. — Tel. N. 3731.
Affonso Corrêa Bastos & Cia. — Rua S. Pedro 247. Tel. N. 3048.

ADVOGADOS

Dr. Alvaro Goulart de Oliveira—Avenida Rio Branco, 114, sala 5.
Dr. Salgado Filho — Rua Rosario, 84 Tel. 5304. Norte.
Drs. Verissimo de Mello e Domingos Lousada — Quitanda, 45, T. C. 3907.
Dr. J. M. Mac Dowel da Costa — General Camara 66, Tel. N. 4747.
Dr. João de Almeida Rodrigues — Misericordia, n. 6 — Tel. 0603.
Drs. Clovis D. de Abranches e Castellar Cabral — Rosario, 82. (N. 6822).
Dr. C. Daniel de Deus — S. José 81 (sobr.). — Tel. C. 1631.
Dr. Sylvio Camacho Crespo — R. 1º de Março 20. Tel. N. 1677.
Carlos da Silva Costa e Verissimo de Mello — Edificio do Cinema Gloria, salas 2 e 3 — Praça Floriano, 31.

PREPARADOS PHARMACEUTICOS

Xarope de S. Braz — Para tosse, grippe e molestias do apparelho respiratorio. Em todas as pharmacias e drogarias.

CORRETORES DE FUNDOS PUBLICOS

Lucrecio Fernandes de Oliveira, rua 1º de Março, 33. Tel. 4468. Norte.

HOTEIS E PENSÕES

Hotel Avenida — O mais importante do Brasil. End. Telegr. "Avenida".

OS MELHORES CAFÉS

Café Ideal — Sempre puro. Dep. rua Sande 141 e 150. Tel. 707. Norte.

-Bom Povo Carioca, Obrigado!

Satisfeito, multissimo satisfeito com o bom Povo Carioca, venho agradecer a todos os distinctos freguezes e amigos a preferencia honrosa que deram á CASA MATHIAS para a compra de artigos de Carnaval. A venda de taes artigos foi tão grande que excedeu toda a nossa expectativa. Foi vendido todo o nosso formidavel stock, não ficando nada em deposito. Agora, tudo que vendemos é da mais absoluta novidade.

Agradecendo essa demonstração de boa amizade e confiança dos cariocas, quero tambem pedir desculpas por faltas involuntariamente commettidas e causadas pelos atropelos da occasião. Esperamos que os nossos distinctos freguezes nos desculpem e continuem a dar-nos a sua honrosa preferencia.

Rio, 14 de Fevereiro de 1929.

MATHIAS DA SILVA.

Agora, vós oh carneiros indolentes e lanzudos patêgos da Zona!

Deveis estar tambem contentes. Conseguistes, afinal, umas "casquinhas". A CASA MATHIAS, com a sua formidavel reclame de mercadorias baratas, conseguiu attrahir para a Avenida Passos metade da população carioca. Os lanfranhudos, nessa altura arregalaram os olhos! Pensaram que podiam satisfazer todos os appetites. Até o Zé dos Milhões!... Mas, qual! A boa gente da Fuzarca sabe sempre o que faz. Por piedade, dava umas "casquinhas" aos golfarros.

Deveis, pois, estar satisfeitos. Afinal, lá diz o adagio: — "quem espera, sempre alcança"... Embora não seja, senão encher a pança!

Oh, vós todos, lanfranhudos excelsos, cujas orelhas são tão grandes como a vossa cubiça, eu, generosamente, vos perdôo em nome de D. Fuas Roupinho. Que a terra vos seja leve. Amen.

Sempre as maiores novidades, sempre os menores preços

CASA MATHIAS

101-AVENIDA PASSOS-103

ASSOCIAÇÃO DOS EMPREGADOS NO COMMERCIO DO RIO DE JANEIRO

OS 15 DIAS DE FERIAS

A Associação dos Empregados no Commercio do Rio de Janeiro, avisa aos seus associados, que se acham funccionando as Estações de Férias do Commercio e Cambuquira, situadas em logares de climas excellentes e onde terão magnifica hospedagem, mediante o pagamento de rs. 120$, por 15 dias.

As familias dos associados gozarão das mesmas vantagens.

Não são aceitas pessoas affectadas de molestias contagiosas.

Informações, na Secretaria à rua Gonçalves Dias, 40 — 1º andar. (4964)

ESPINHAS

Pontos pretos, Rugas, manchas, verrugas, manchas, sardas, vitiligo, bexigas, cicatrizes, varizes, seios, ventre, pellos, "Pedicure". Engordar ou emmagrecer — todos os defeitos estheticos desapparecem rapidamente com os tratamentos productos da ACADEMIA SCIENTIFICA DE BELLEZA Av. R. Branco, 134-1º e 7 de Setembro, 166, Rio. Peça catalogo gratis. (4869)

MAGICAS

Illusionistas, prestidigitadores, amadores e profissionaes. Peçam GRATIS prospectos illustrados de segredos e apparatos magicos, para salão e theatros. J. PEIXOTO — Caixa Postal, 868 — São Paulo. (19857)

FORTALECENDO

Restabelece todas as funcções o *Vinho Tonico Phosphatado Tres Quinas Bittencourt.*

111, R. Uruguayana, 111

Ap. D. G. S. P., n. 51. 17-6-909 (19859)

PRISÃO DE VENTRE

PASTILHAS MIRATON CHATELGUYON

(19400)

O GRANDE TONICO

Elixir Vita-Senil

O grande restaurador das forças e vitalidade perdida. Vende-se em todas as Drogarias e Pharmacias. App. pelo D. N. S. P. (4974)

FABRICA DE CAMISAS

Optimo negocio

Vende-se completamente montada, com cerca de 100 machinas para costura, casear, a jour de serra, de chapéos, etc. Occupa predio moderno, bem situado, perto do centro, pagando pequeno aluguel. Facilita-se o pagamento. Excellente industria e optimo negocio. Trata-se com o Sr. Lauro, na "Casa Colombo". (4940)

URODONAL

AVISO — Recusar todos os productos CHATELAIN que não tragam a etiqueta AZUL assignada "Ferreira" e cujo prospecto não seja em PORTUGUEZ.

Gotta

Sciatica

Rheumatismo

Arterio-esclerose

Obesidade

Limpa o rim

lava o figado e as articulações, dissolve o acido urico, activa a nutrição oxyda as gorduras.

« Pode-se, nos casos agudos, empregar o Urodonal em altas doses, assaz prolongadas sem receio de fatigar o systhema vascular ou o filtro renal do doente. Em outros termos, a zona do Urodonal tem uma grande extensão porque o mecanismo pelo qual provoca a diurese é um mecanismo physiologico. »

Prof. G. LÉGEROT,

ex-professor de physiologia geral e comparada da Escola superior de Sciencias de Argel.

Stablissements Chatelain

15 Grandes Premios

Fornecedores dos Hospitaes de Paris
e 2 bis, Rue de Valenciennes, em Paris,
e em todas as Pharmacias.

Approvado pelo Departamento Nacional de Saúde Publica do Rio de Janeiro. N. 81 — 10 de Junho de 1910.

Depositarios exclusivos para o Brasil, Antonio J. Ferreira & Cia. Caixa Postal, 624 — Rio de Janeiro.

(3026)

PARA OS VERMES O MELHOR REMEDIO É

Homeovermil

PORQUE FAZ A EXPULSÃO DELLES SEM DAMNO A' SAUDE DAS CREANÇAS

PREPARAÇÃO EM TABLETTES, VIDRO 4$000

Grande Laboratorio Homoeopathico de DE FARIA & CIA.

Rua São José, 75 — Rio de Janeiro

(17897)

Para o sexo feminino

HA mais de setenta e cinco annos que os medicos receitam as Pilulas Assucaradas de Bristol por serem um laxante efficaz, de origem vegetal, absolutamente inoffensivo.

Pelo seu effeito suave e sem dores são muito proprias para as pessoas do sexo feminino, por serem mais convenientes do que os laxantes mineraes, de effeito violento.

Convem ter sempre um frasquinho á mão. Vendem-se em toda a parte.

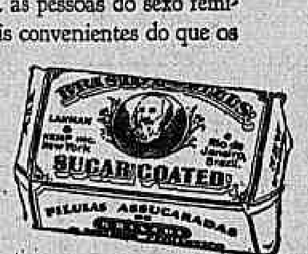

5083

(3792)

LOTERIAS

Loteria da Capital Federal

Lista geral dos premios da 36ª extracção realizada em 14 de fevereiro de 1929, 91ª do plano numero 41.

Premios sorteados

45.080	20:000$000
63.398	5:000$000
47.812	3:000$000
18.186	1:000$000
53.410	1:000$000
70.176	1:000$000
76.487	1:000$000
78.056	1:000$000

8 premios de 500$000

10600	14126	15571	24017	30852
48914	65216	74403		

20 premios de 200$000

9348	10772	10904	13527	16052
22393	22670	27555	35230	36010
37040	43479	49117	53267	57683
58675	62599	73428	78744	78939

50 premios de 100$000

1613	2117	2191	3336	3498
3949	8471	8863	10391	11906
12947	14810	15572	17226	18708
22743	22755	23857	23897	28345
38775	30945	33146	33613	41483
42672	43979	45421	48229	48751
49487	49921	51883	52012	52166
52183	54309	55265	55378	58633
61075	65627	67575	70267	73443
73774	74052	75379	75659	77782

Approximações

45079	e	45081	400$000
63397	e	63399	300$000
47811	e	47813	200$000
18185	e	18187	100$000
53409	e	53411	100$000
70175	e	70177	100$000
76486	e	76488	100$000
78055	e	78057	100$000

Dezenas

45071	a	45080	70$000
63391	a	63400	40$000
47811	a	47820	30$000
18181	a	18190	20$000
53401	a	53410	20$000
70171	a	70180	20$000
76481	a	76490	20$000
78051	a	78060	20$000

Terminação

Todos os numeros terminados em 0 têm 2$000.

O fiscal do governo, René Mostardeiro — Pelo director assistente, Manoel Luiz Pereira Bernardino, sub-chefe da contabilidade — O escrivão, Firmino de Cantuaria.

Todos os numeros terminados em 01, 11, 12, 26, 56, 71, 76, 86, 87 e 98, tendo o carimbo do balcão do "Ao Mundo Loterico" e não estando premiados têm direito a metade da quantia de seu preço acquisitivo em bilhetes de outras loterias.

— O "Ao Mundo Loterico" — paga os premios pela lista acima visto a mesma ser official.

Loteria de Santa Catharina

Sabe-se por telegramma

Extracção de hontem:

9.958	(Rio)	100:000$000
4.820	(Rio)	10:000$000
7.689	(Pelotas)	5:000$000
12.676	(Rio)	2:000$000
14.588	(Rio)	2:000$000

Loteria do Estado do Ceará

Sabe-se por telegramma

Extracção de hontem:

15.552	(S. Paulo)	20:000$000
10.092	(Rio G. do Norte)	2:000$000
2.029	(Ceará)	1:000$000
8.816	(Rio)	1:000$000
18.090	(Rio)	1:000$000

Loteria do Estado do Rio

Systema de urnas e espheras — Fiscalizada pelo Governo do Estado. — Extracções ás 3 horas.

HOJE HOJE

50:000$000

INTEIRO .... 4$000 — QUINTO $800

TERÇA - FEIRA

25:000$000

INTEIRO .... 1$600 — MEIO $800

Concessionaria: Companhia Integridade Fluminense — Rua Visconde do Rio Branco n. 499 — Nictheroy

A' Garantia	293
Fluminense	235
Operaria	486
Noite	840
Caridade	831
Mineira	685

Nictheroy, 14-2-929.

Bilhetes premiados e sem augmento de preço só na

"Estrella do Campo"

é a casa que mais sortes tem vendido.

Praça da Republica 209 (A 15423)

Agave	560
Americana	248
Federal	749
Soberana	815
Somma	372

Nictheroy, 14-2-929.

(A 14810)

RODA DA FORTUNA

1º Premio	5080—20
2º "	3398—25
3º "	7812— 3
4º "	8186—22
5º "	3410— 3
Moderno	886—22
Rio	798—25
Salteado	5

Para hoje:

6318 9263

8184 3814

VARIANDO...

—1028—

ZANGÃO

ESPLENDIDO HOTEL

Realmente esplendido na posição, no tratamento e no conforto. Situado no melhor ponto da praia do Flamengo, exactamente em frente á praia de banhos.

CENTRO DA CIDADE

Magnifico parque e recreio para creanças.

Servido por todas as linhas de Auto-omnibus. — Bondes na porta. Rede interna de telephones, agua corrente nos quartos, optimos apartamentos.

Diarias completas desde 20$000. — End. Telegr.: SPLENDID

Praia do Flamengo, 202 a 208

A MAIS AFAMADA COSINHA DO RIO

QUER GANHAR SEMPRE NA LOTERIA?

A Astrologia offerece-lhe hoje a RIQUEZA. Aproveite-a sem demora e conseguirá FORTUNA E FELICIDADE. Guiando-me pela data de nascimento de cada pessoa, descobri o modo seguro que, com minhas experiencias, todos podem ganhar na loteria, sem perder uma só vez.

Milhares de attestados provam as minhas palavras. Mande seu endereço e 300 réis em sellos, para enviar-lhe GRATIS "O SEGREDO DA FORTUNA". Remetta este aviso — Endereço: Sr. Prof. P. Tong. Calle, Pozos 1360, Buenos-Aires — Republica Argentina. — "Cite-se este Diario".

(1300)

KOLAPHOSPHATADA :: SOEL ::

Preparada pelo Professor Sarmento Barata

(2648)

Concursos para o Banco do Brasil

Acaba de sair do prélo, editado pela livraria Moura, o "Guia pratico para o ensino da contabilidade bancaria", excellente compendio da autoria do sr. Jonas Correia Filho, director do Curso de Habilitação. E' um livro indispensavel aos candidatos aos concursos do Banco do Brasil, pois além de ser completo, possue ainda muitos exemplos de outros concursos já realizados.

PREÇO: 20$000

Pedidos á LIVRARIA MOURA — OUVIDOR, 145. (A 14788)

DINHEIRO

Empresta-se sobre pianos que podem ficar em poder do devedor, portanto sem os vexames de remoção.

CASA FIGUEIROSA (SECÇÃO BANCARIA)

Av. Mem de Sá n. 100 — Loja e — sobrado —

(A 12987)

PIANO PLEYEL

Vende-se um quasi novo e sem uso, preço 2:200$000, negocio urgente — Rua Haddock Lobo n. 44. (A 16070)

CASA

Aluga-se para casal; ver á rua Oriente n. 62, das 9 ás 12 horas. (A 15350)

E' um medicamento indispensavel em todas as casas pois é o tonico dos adultos, o alimento dos velhos e das creanças.

E' util em todas as molestias depauperantes, taes como as grippes, febres typhoides, etc., em todas as convalescenças.

É util nas grandes fadigas cerebraes; portanto, a todos que dispendem grandes energias.

E' util a todas as senhoras que amamentam, pois não só augmenta o leite, mas o torna mais forte.

E' util ás creanças fracas, lymphaticas e rachiticas, porque contém iodo e glycerophosphatos.

Deposito: Araujo Freitas Ourives — 89; Rodolpho Hess — 7 Setembro 61

DA'SE 100$000

Por todos os casos em que a "INJECÇÃO VERDE" falhe no tratamento da Gonorrhéa local. — A' venda nas grandes drogarias. (A 14636)

Evite a grippe e resfriados, usando a solução

SAPHROL

durante a epóca o carnaval, o melhor tonico antiseptico dos pulmões e o melhor reconstituinte do organismo enfraquecido

ANDAR PARA ESCRIPTORIOS

Aluga-se optimo, 200 metros quadrados, claro e arejadissimo, servido por elevador, proximo á Avenida; tambem serve para companhias estrangeiras, á rua Mayrink Veiga n. 20, elevador.

MOTORES DIESEL OTTO LEGITIMO

A OLEO CRU'

OS MAIS SIMPLES DO MUNDO

Não tem tabeça incandescente

Não tem eixo de distribuição

Não tem aquecimento previo

Não tem valvulas

Não tem magneto

Não tem injecção de agua

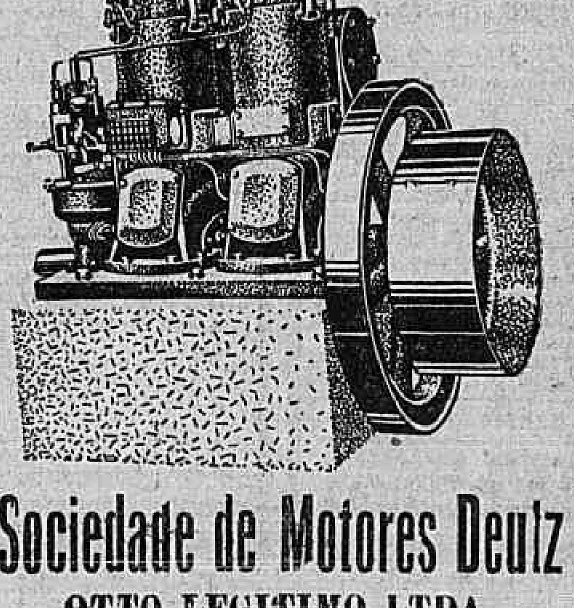

Sociedade de Motores Deutz

OTTO LEGITIMO LTDA.

RIO DE JANEIRO — Rua da Alfandega, 116

Caixa Postal, 660

S. Paulo - Porto Alegre - Bello Horizonte - Recife

(4986)

Automoveis usados

Grande venda por preços de occasião

Hudson, Essex, Buick, Studebaker, Chrysler, Ford, Lancia, typos double phaeton (5 e 7 logares) coche, Sedan, Baratta, e coupe. Tambem Caminhões usados com carrosserias.

Facilitamos o pagamento

T. L. WRIGHT & CIA. LTDA.

142 RUA EVARISTO DA VEIGA 142

APARTAMENTOS

Alugam-se na rua Visconde do Rio Branco, 31. (A 14822)

Salas de jantar a 1:350$

Fabrica: R. Sen. Euzebio, 85. (16991)

Brockway

Chassis para

OMNIBUS

Construcção especial para este fim

Temos em stock para prompta entrega

T. L. WRIGHT & CIA. LTDA.

142, Rua Evaristo da Veiga, 142

Talhas electricas

HERM. STOLTZ & CO.

para todos os fins

Capacidade de 125 ate 10.000kg

Informações detalhadas com

Herm. Stoltz & Co.

Avenida Rio Branco 66-74

RIO DE JANEIRO

Tel Norte 6121 Caixa postal 200

S. PAULO Caixa 461 — RECIFE Caixa 168

(3048)

MOVEIS

Grande venda de moveis finos a preços ao alcance de todas as bolsas. Não comprem sem visitar o LEÃO DOS MARES — Largo da Lapa, 32 (Ponto dos bondes.)

Superiores dormitorios completos	1:250$000
Superior Sala de jantar	1:200$000
Moderna Sala de visitas estufada com 10 peças	550$000

PEÇAM CATALOGOS GRATIS

(17.879)

LIMPA METAES FINOS -PHAROL- LIMPA METAES BRUTOS

(2064)

Fraqueza sexual

genital ou viril, psychica ou funccional do homem. Debilidade organica. Acção extemporaria, tardia ou prematura. Exiguidades ou insufficiencia de sexo por mais recondita que seja, usa Elixir e capsulas Meinicke. Peça por carta, prospectos ao Laboratorio Meinicke. Rua Marquez Sapucahy, 314. — RIO. (A 14792)

LIVROS USADOS

Compram-se. Cartas a Augusto Leite. R. Regente Feijó, 41. (A 14812)

AÇOUGUE

e contracto de arrendamento, á rua São Christovão, será vendido em leilão segunda-feira, pelo leiloeiro "Marcal". (A 14808)

65% de energia

QUAKER OATS é o alimento mais nutritivo do mundo. Compõe-se de oito elementos mineraes que concorrem extraordinariamente para o desenvolvimento physico. Além disso, Quaker Oats é rico de carbohydratos e de proteina, substancias que desenvolvem a energia e o systema muscular. Contém vitaminas em grande quantidade, o que auxilia a digestão e torna superfluo o uso de laxantes.

Quaker Oats

(4244)

TERRENO A' AVENIDA EPITACIO PESSOA

Vende-se um, de 15 x 20, entre as ruas Maria Quiteria e Garcia d'Avila. Trata-se com o sr. Pedro, á rua Mayrink Veiga n. 36, 1º andar. — Telephone Norte 0385. (A 16142)

CAVALLO

Vende-se barato, para desoccupar logar, um esplendido cavallo, puro de trote, muito manso, 3/4 de sangue. — Para informações telephone Ipanema 1152. (A 16142)

CASA

Aluga-se ou vende-se esplendida casa da rua Conde de Bomfim numero 62; as chaves estão na mesma e para tratar á rua do Ouvidor numero 159 — Joalheria Torres Carneiro. (A 14679)

BOTAFOGO

Aluga-se ou vende-se o predio á rua Voluntarios da Patria n. 213; chaves no armazem da esquina. Trata-se no Banco de Credito Mercantil á rua da Quitanda ns. 71 e 75. (A 14703)

COMPANHIA BRASIL CINEMATOGRAPHICA

ODEON

HOJE — ULTIMO DIA — um trabalho formidavel de

MADY CHRISTIANS

no film do Programma Serrador

O Filho de Agar

A comedia de Mack Sennett para a PATHÉ IDA E VOLTA e REVISTA ODEON — (Actualidades Gaumont)

Horario — 2,00 — 4,00 — 6,00 — 8,00 e 10 horas.

AMANHÃ

RICARDO CORTEZ e CARMEL MYERS no film do Programma Serrador

Paraiso á Beira-Mar

No programma — O ORGULHO DO POVOADO, comedia, do Programma Serrador e RECORDAÇÕES — Colorido, da Tiffany Stahl.

GLORIA

HOJE — AINDA — esse par soberbo: HARRY LIEDTKE e VIVIAN GIBSON, em

Condessa Mariza

Uma elegante comedia dramatica do Programma Urania.

A comedia da Ufa: NOIVADO FATIDICO e o Desenho animado. Borrachinha é da Fuzarca, do Prog. Urania.

Horario — 2,00 — 4,00 — 6.00 — 8,00 e 10 horas.

Segunda-feira — a linda MONA MARIS no film do Prog. URANIA

Perfumes, Flores e Beijos

Mem de Sá

HOJE — Sessões continuas das 7 1|2 em deante.

Um programma colossal.

"SEDUCÇÃO DO PECCADO"

em 10 partes, da United Artists, em que trabalha a fascinante Gloria Swanson.

MANICURE DE PARIS — em 8 partes, do Programma V. R. C.

"VAQUEIRO ELEGANTE"

comedia, em 2 partes, do programma Matarazzo

Republica

HOJE — Sessões continuas das 7 1|2 em deante.

2 films magnificos, com artistas de grande fama.

"AMOR DE BOHEMIO"

um film colosso da United Artists, com John Barrymore, o artista mais querido da scena muda. 9 partes, de um trabalho formidavel.

"O GUARDA DAS MATTAS"

8 partes, da Universal Pictures com o celebre J. Perrin

COMPANHIA BRASIL CINEMATOGRAPHICA

CAPITOLIO — IMPERIO

CAPITOLIO: HORARIO: 2-3,40-5,20-7-8,40-10,20

IMPERIO: HORARIO: 2,3,40,5,20,7,8,40-10,20

HOJE

JORNAL PARAMOUNT, 42 e UMA COMEDIA PARAMOUNT

com Betty Blythe

UMA "PHANTAZIA ORIENTAL" DA UNITED ARTISTS

JORNAL PARAMOUNT, 39 e CAÇADOR DE BORBOLETAS... e Desenho animado

CHARLES ROGERS e MARY BRIAN CHESTER CONKLIN em

O LEÃO DA TURMA "VARSITY"

A SEGUIR

RUA DAS LAGRIMAS "STREET SORROWS" com GRETA GARBO A MULHER SERPENTE em UM FILM DO PROGRAMMA REX

KARL DANE GEORGE K. ARTHUR em

CAMARADAGEM

UMA COMEDIA DA METRO GOLDWYN

Uma soberba estréa para Segunda-feira no GLORIA

QUANDO ELLE LHE CONFESSOU A SUA GRANDE PAIXÃO ELLA BAIXOU OS OLHOS E CALOU-SE COMO QUERENDO DIZER-LHE QUE TAMBEM O AMAVA...

Este film não será exhibido nos Cinemas de COPACABANA, TIJUCA, RUA DA CARIOCA e H. LOBO.

CINEMA OLYMPIA

Hoje — DINHEIRO E' SANGUE, super-film da Fox, pelo desejado artista Tom-Mix; CAÇADOR DE FERAS, super-producção do Programma Matarazzo, com Syd Chaplin. Amanhã: METROPOLIS, a maior super-producção da Ufa, de Berlim; A MARAVILHA DO SECULO XX, Programma Urania. (A 14825)

CINEMA LAPA

Av. MEM DE SA', 23. C. 2543

Enfermeira Martyr

do Programma Popular

REI DA FLORESTA

e 3º episodios, uma comedia e um jornal.

Amanhã e domingo: OS FUZILEIROS com LON CHANEY e uma comedia.

Lulú desapparecido

Gratifica-se a quem encontrar um branco creme. Attende por Chiquito. Rua do Rezende n. 95-A. (A 14688)

CINE-PARQUE BRASIL

R. D. Anna Nery 258 — V. 3289

SUPER HOMEM, com George Bancroft; UM BEIJO POR GLORIA com Sue Carol e um jornal. Amanhã: domingo: MUNDO PERDIDO, com Lewis Stone e QUANDO OS CÃES LADRAM, com Rin-tin-tin Ranger. (4933)

Cine ROMA

G. PINFILDI

Rua Marechal Floriano — 21 Entre Avenida e Uruguayana

HOJE — No Palco — HOJE TROUPE SPINELLI, acrobacia SYLVIA e SYLVIA, baile e canto ARLETTE, cantante franceza DAGOBERTO, comico excentrico

Na tela:

Policia do Trafego

por W. BARRIMORE, em seis partes.

Enganos da Juventude

American Film, 6 partes

Comedia é Natural

Amanhã no palco:

Trio Lisboa

Canto — Baile — Duettos

Preços populares

Balcões-platéa 1$500

2a. Classe 1$000

Estudante, marinheiro, militares $800

e WERNER KRAUS em

RUA DAS LAGRIMAS

SEGUNDA FEIRA

Se uma mulher procura alardear o odio que consagra a um homem, pode-se ter certeza de que ella se sente dominada pelo objecto do seu odio!!...

NO CAPITOLIO PROGRAMMA REX

CINEMA SMART

Telephone Villa — 0706

AGUA VIVA, com Jack Holt e PÉ DE VENTO, com Patsy Ruth Miller. Amanhã: MARINHEIRO EM TERRA, com Clara Bow e PREÇO DE UMA PAIXÃO, com Dolly Davies.

CINE BOULEVARD

TELEPHONE VILLA 0124

ULTIMA PRISIONEIRA, com Gary Cooper e PÉ DE VENTO, com Patsy Ruth Miller. Amanhã: DEUSES, HOMENS E FERAS, com Alan Kuerty e O PRIMEIRO BEIJO, com Gary Cooper. (A 15456)

CINE FLUMINENSE

Campo de S. Christovão, 69 Phone V. 1404

HOJE

Os fuzileiros

com LON CHANEY

"NAPOLEÃO JUNIOR"

Comedia-animal

Amanhã:

"O bate bola do amor" com RICHARD DIX

AGUA VIVA com JACK HOLT e NANCY CARROL (A 14787)

TRIANON

Companhia Procopio Ferreira

Empreza Procopio Ferreira

HOJE — HOJE

ás 8 e 10 horas

Que culpa tenho eu de ser bonito!

(Micachis que guapo soy)

a encantadora e engraçadissima comedia de Carlos Arniches traduzida por Christiano de Souza em que

PROCOPIO

tem uma das suas mais notaveis creações comicas e que hontem obteve um formidavel successo.

AMANHÃ — AMANHÃ

VESPERAL A's 4 HORAS — DOMINGO VESPERAL ás 3 hs. Sessões ás 8 e 10 horas

«Que culpa tenho eu de ser bonito!» (A 14809)

Theatro S. José

Empreza Paschoal Segreto

MATINE'ES DIARIAS A PARTIR DE DUAS HORAS

HOJE — Na Tela EM MATINE'E E SOIRÉE — HOJE

O Despertar da Virtude

Uma producção esplendida da Fox, com June Collyer e Don Terry.

Romance de Comediante

Um film extraordinario, do Programma Serrador com Lya de Putti; e

Aspectos do Baile Infantil do Theatro São José

PALCO —:— Sessões de 4,20 e 8,20 —:— PALCO

A peça engraçadissima adaptada por Celestino Silva:

Mamãe quer casar

Exito brilhante de Lia Binatti, Manoelino Teixeira, Manoel Durães, Olga Navarro, Dulce de Almeida Affonso Stuart Augusta Guimarães, em mais um triumpho da COMPANHIA BRASILEIRA DE THEATRO COMICO.

SEGUNDA-FEIRA — — Na Téla — — SEGUNDA-FEIRA EM MATINÉE e SOIRÉE

A RAINHA DO PACIFICO

A magistral producção da WARNER BROS, com Dolores Costello.

TIMIDO HEROE

Film interessantissimo da FOX, com Rex Bell.

NO PALCO — Sessões de 4,20 e 8,20 — NO PALCO

A hilariante peça adaptada por LUIZ ROCHA:

O TIO BORGES

(A 16085)

Cinema Nacional

Rua Voluntarios da Patria, 335 PHONE SUL 0072

Hoje, amanhã e depois

Norma Talmadge em "MULHER COBIÇADA" United Artists

Rex Bell em "CHEGAR A' TEMPO" FOX

CINE MODELO

R. 24 de Maio, 287 — J. 0578

Preço da Ventura com BILLIE DOVE

Confetti com ANNETTE BENSON

Amanhã e domingo: AS GLORIAS DE MINHA MULHER, com William Haines; ADEUS BOA VIDA e um jornal.

Beijos em paga

com

a partir de segunda-feira no PATHÉ-PALACE

UNIVERSAL JEWEL

em que

A hilariedade esta alliada ao MYSTERIO IMPENETRAVEL e ao ROMANTISMO EMOCIONANTE

Theatro Recreio

Empreza A. NEVES & CIA.

HOJE — HOJE

ás 7 3|4 e 9 3|4

Em brilhante continuação de sua carreira para o segundo centenario

Miss Brasil

A melhor revista da parceria Marques Porto-Luiz Peixoto tal como foi applaudida e consagrada em suas primeiras noites de triumpho.

Notaveis creações de Aracy Cortes, Lydia Campos, Olympio Bastos, Palitos, J. Figueiredo, Vicente Celestino, Manoel Pera Edmundo Maia.

A grande artista ITALIA FAUSTA na interpretação de soberbos papeis.

DOMINGO — Sumptuosa matinée ás 2 3|4

Amanhã — Sempre — «Miss Brasil»

A PEÇA DETENTORA DE TODOS OS RECORDS.

FLORIDA HOTEL

(FLAMENGO)

Inaugurado hontem, com todo o conforto. — R. Ferreira Vianna, 75|77 — B. M. 2895 e 2896. (A 14650)

Popular

(HOJE)

John Gilbert, em O ARREPENDIMENTO, Saur Bek, O SALTEADOR, — DIA DE SORTE, O REI DA FLORESTA, e Comedia.

Amanhã — Lewis Stone, em — Legião Estrangeira.

Mascotte

(HOJE)

Francisca Bertini, em — ODETTE, Marguerite de La Motte, em OS LABYRINTHOS DE NOVA YORK, e Comedia.

Amanhã — Lewis Stone, em — Legião Estrangeira.

Primor

(HOJE)

Carol Dempster, em — NOITE DE TERROR, Ralph Lewis, em — O MACHINISTA, CHEGAR A TEMPO, e Comedia.

Amanhã — Mary Pickford, em — Entre Duas Rainhas.

Paris

(HOJE)

Mary Pickford, em — ENTRE DUAS RAINHAS, Mont Blue, em — A VINGANÇA e Comedia.

Amanhã — Carol Dempster em — Noite de terror.

CENTRAL

2ª feira — JOHNNY HINES em uma de suas hilariantes comedias "IDEA MÃE" "First National"

HOJE — AS GRANDES ATTRACÇÕES DA SOUTH AMERICAN TOUR — NO PALCO

Mafalda & Moreno formidaveis dansarinos acrobatas.

PERLA & RODOLPH acrobatas fantasistas

OS AYMORE'S dansarinos modernos e caracteristicos

ROSA BRAVA cantante typica chilena

THE ALBERTOS eximios equilibristas sob varas

LOS ROMOS em trabalhos de força

LOLA CARELLI cantora lyrica

Horario do palco:

A's 3 1|2 e 8 1|2: Lola Carelli, Mafalda & Moreno, The Albertos, Perla & Rodolph.

A's 5 1|2 e 11 hs. Rosa Brava, Os Aymorés, Los Romos.

NA TELA

KEN MAYNARD e o cavallo sabio TARZAN, em

O cavalleiro da esperança

Um film lindo da "First National"

Completando o programma:

EMPATE SOCIAL — Comedia — — — M. G. M. News 83

IDEAL

R. Carioca 60|64 — Tel. C. 1027

HOJE

Thomas Meighan — EM — FORÇA QUE SEDUZ 8 actos da Paramount

Lawrence Gray Louize Lorraine — EM — VULTOS NOCTURNOS 7 actos da Metro-Goldwyn-Mayer".

IRIS

R. Carioca, 49|51 — Tel. C. 415

HOJE

Sally Eilers, Matty Kemp, Johnny Burke na producção de Mack Sennett, para a "First National"

O beijo de despedida

ESTHER RALSTON, no lindo film da "Paramount"

Paraizo Imaginario

NO PALCO

A's 3 e 8 1|2

O amor venceu

peça do Dr. Paulo Magalhães, pela Cia. Lyzo Gaster — Juvenal Fontes (Jeca-Tatu').

Atlantico

Tel. Ip. 1571

Hoje, amanhã e depois

RAMON NOVARRO, em PROCELLAS DO CORAÇÃO "Metro-Goldwyn-Mayer"

FRED WELLS, em O VALLE ENCARNADO "Universal"

Domingo: MATINÉE.

Americano

Tel. Ip. 0622

Hoje, amanhã e depois

LEWIS STONE e NORMAN KERRY, em A LEGIÃO ESTRANGEIRA "Universal"

LILIAN RICH, em A LEI DE MULHER "E. D. C."

Domingo: MATINÉE.

Guanabara

Tel. Sul 2418

Hoje, amanhã e depois

LEWIS STONE e NORMAN KERRY, em A LEGIÃO ESTRANGEIRA "Universal"

CREIGTON HALE, em POR CULPA ALHEIA "Paramount"

Domingo: MATINÉE.

Tijuca

Tel. V. 3655

Hoje — Ultimo dia!

JOAN CRAWFORD, em GAROTAS MODERNAS "Metro-Goldwyn-Mayer"

KEN MAYNARD, em O VALLE DA AVENTURA "First National"

Amanhã: Lon Chaney em PIRATAS MODERNOS.

America

Tel. V. 4575

Hoje, amanhã e depois

RONALD COLMAN e VILMA BANKY, em NOITE DE AMOR "United Artists"

LUCY DORAINE, em A ULTIMA CARTADA "First National"

Domingo: MATINÉE.

Brasil

Tel. V. 2012

Hoje, amanhã e depois

WILLIAM HAINES, em AS GLORIAS DE MINHA MULHER "Metro-Goldwyn-Mayer"

DOLORES COSTELLO, em NAMORADA DE TODOS "Prog. Matarazzo"

Domingo: MATINÉE.

Velo

Tel. V. 0874

Hoje, amanhã e depois

CLARA BOW, em MARINHEIROS EM TERRA "Paramount"

WANDA HAWLEY, em COM QUEM ME CASAREI "M. Ferrez"

Domingo: MATINÉE.

Haddock Lobo

Tel. V. 0480

Hoje — Ultimo dia!

DOUGLAS FAIRBANKS — em O LADRÃO DE BAGDAD "United Artists"

AL. HOXIE, em DOMINA O MAIS FORTE "E. D. C."

Amanhã: Lon Chaney em Piratas Modernos.

Villa Isabel

Tel. V. 1582

Hoje, amanhã e depois

RAMON NOVARRO, em PROCELLAS DO CORAÇÃO "Metro-Goldwyn-Mayer"

ALICE DAY, em CORISTAS SEDUCTORAS "Universal"

Domingo: MATINÉE.